

INFORME NARRATIVO DE RENDICIÓN DE CUENTAS**DIRECCIÓN DISTRITAL 11D08 SARAGURO EDUCACIÓN****ENERO – DICIEMBRE 2024**

Índice de contenidos

Tabla de contenido

1. Introducción	7
2. Rendición de cuentas gestión 2024	8
3.1. Eje 1: Resiliencia generacional. - Adaptabilidad de los diferentes miembros de la comunidad educativa frente a situaciones de riesgo o vulnerabilidad.	11
3.1.1. Instituciones Educativas, sostenimiento, población estudiantil.	11
3.1.2. Porcentaje de deserción escolar en el 2024.....	12
3.1.3. Población estudiantil titulada en oferta Ordinaria en el 2024 por régimen 13	13
3.1.4. Población estudiantil titulada en oferta Ordinaria en el 2024 por régimen 13	13
3.1.3. Educación Virtual: Dentro de esta modalidad se ha coordinado y socializado información con las Instituciones Educativas para la promoción de este Servicio y se atiende de manera presencial en el Distrito Educativo con las inscripciones, en el año 2024 se graduaron se inscriben 5 estudiantes en el mes de abril y 8 estudiantes en el mes de noviembre, en el año 2024 un total inscritos de 13 estudiantes en la modalidad virtual.	16
3.1.4. Bachillerato Técnico El distrito Educativo Cuenta con 4 Instituciones que ofertan Bachillerato Técnico, 3 en régimen Sierra y 1 en régimen Costa:.....	16
3.1.5. Demanda de niños, niñas con necesidades educativas especiales asociadas o no a la discapacidad.	20
3.1.6. DOCENTE DE APOYO A LA INCLUSIÓN.....	21
3.1.7. ESTUDIANTES CON DISCAPACIDAD EN OFERTA ESPECIALIZADA.....	22
3.1. Eje 2: Revalorización profesional. Operativización para el fortalecimiento de capacidades y el trabajo interinstitucional para la garantía de la profesión educativa digna.	23
3.2.1 Registro de docentes de la Dirección Distrital 11D08 Saraguro Educación Año 2024.	23
3.2.2. Beneficiario de Educa Empleo.....	23
3.2.3. Sectorización docente.....	24
3.2.5. Prácticas profesionales.....	24

3.2.6.	Cursos de formación continua.....	25
3.2.7.	Jubilaciones	25
3.2.8.	RECATEGORIZACIÓN.....	26
3.3	Eje 3: Apropiación comunitaria. Capacidad de una comunidad para tomar control de su propio bienestar, seguridad y desarrollo.....	26
3.3.1	Capacitación y acompañamiento técnico (comunidad educativa).....	26
3.3.2.	Reordenamiento de la oferta educativa y desarrollo.....	27
3.3.3.	Simulacros ejecutados por las instituciones educativas de régimen sierra y costa en el 2024:	30
3.3.4.	Planes de gestión de riesgos - PGR.....	31
3.3.5.	Alimentación Escolar.....	31
3.3.6.	Principales hitos	32
3.3.7.	Transporte escolar	34
3.3.8.	Mantenimiento de infraestructura.....	34
	Programa 60 – ítem 530402:	34
3.3.9.	Recursos educativos – Uniformes	38
3.3.10.	Recursos educativos – textos.....	39
3.3.11.	Recursos educativos – Mobiliario.....	40
3.3.12.	Recursos educativos – transporte de operaciones y logística.....	40
3.3.4	Gestión de recursos y servicios tecnológicos.....	41
3.3.6.	Unidad Distrital de Atención Ciudadana	44
3.3.7.	Convenios institucionales. Año 2024	45
4.	Presupuesto	51
4.1.	Procesos SERCOP.....	56
4.2.	Desglose de Pagos a Jubilados	57
5.	Desafíos para la gestión 2025.....	58
6.	Índice (ilustraciones, gráficos, tablas, etc.)	58

Mapa geográfico

Ilustración 1: Mapa nivel desconcentrado 11D08



Ministerio de Educación

Av. Amazonas N34-451 y Av. Atahualpa Quito - Ecuador Teléfono: 593-2-396-1300 / 1400 / 1500 1800-EDUCACION

www.educacion.gob.ec

Coordinación Zonal de Educación, Zonal 7

Olmedo y Miguel Riofrío. Loja, Ecuador

Tel: (593) 07 257-3541

<https://educacion.gob.ec/coordinacion-zonal-7>

@EducacionZ7_

Distrito de Educación 11D08 Saraguro – Educación

Azuay y Luis Felipe Ortega

Tel: (593) 07 200 - 207

<https://educacion.gob.ec/11d08@educacion.gob.ec>

Dirección Distrital 11D08 Saraguro Educación

Dirección: Calle Azuay y Luis Felipe Ortega.
Código postal: 110801/ Saraguro-Loja-Ecuador
Teléfono: 2200-207/

Presentación

De acuerdo con lo establecido en la Constitución de la República, todas las instituciones que administran recursos públicos tienen el deber de rendir cuentas anualmente a la ciudadanía. Este mandato busca fortalecer la transparencia en la gestión del Estado, permitiendo que las y los ecuatorianos conozcan el trabajo realizado por sus instituciones y los resultados alcanzados en beneficio de la comunidad.

En cumplimiento de este compromiso ético y legal, y con profundo respeto hacia las comunidades que conforman el Distrito Educativo 11D08 Saraguro, presentamos con responsabilidad y orgullo el Informe de Rendición de Cuentas correspondiente al año 2024. Este documento refleja el esfuerzo colectivo de nuestra institución, bajo el liderazgo de la Magíster Sisa Paccha Sarango Guamán, quien desde el 1 de noviembre de 2022 asumió con dedicación el cargo de directora Distrital.

A través de este informe, reafirmamos nuestro compromiso con la educación de calidad, la rendición de cuentas y, sobre todo, con la confianza que el pueblo ecuatoriano ha depositado en nuestro trabajo.



Glosario de siglas

AMIE	Archivo Maestro de Instituciones Educativas
BGU	Bachillerato General Unificado
BT	Bachillerato Técnico
BTP	Bachillerato Técnico Productivo
DECE	Departamento de Consejería Estudiantil
EBS	Educación Básica Superior
EGB	Educación General Básica
EI	Educación Inicial
e-SIGEF	Sistema Integrado de Gestión Financiera
IE	Institución Educativa
LOEI	Ley Orgánica de Educación Intercultural
MinEduc	Ministerio de Educación
MOSEIB	Modelo del Sistema de Educación Intercultural Bilingüe
NAP	Nivelación y Aceleración Pedagógica
NEE	Necesidades Educativas Especiales
OEA	Organización de los Estados Americanos
OEI	Organización de Estados Iberoamericanos
OEI- MinEduc	Objetivo Estratégico Institucional del Ministerio de Educación
PCEI	Personas Con Escolaridad Inconclusa
PEI	Proyecto Educativo Institucional para la Convivencia Armónica
QSM	Quiero Ser Maestro
SAFPI	Servicio de Atención Familiar para la Primera Infancia
Senescyt	Secretaría de Educación Superior, Ciencia y Tecnología
UDAI	Unidad Distrital de Apoyo a la Inclusión
UEM	Unidad Educativa del Milenio
GIA	Gestión Inscripción y Asignación
UNICEF	Fondo de las Naciones Unidas para la Infancia
FGI	Fortalecimiento de la Gestión Institucional
PIPENA	Política Intersectorial de Prevención de Embarazos en Niñas y Adolescentes
FAPT	Fortalecimiento al Acceso, Permanencia y Titulación con Énfasis en Inclusión y a lo Largo de la Vida.
MIES	Ministerio de Inclusión Económica y Social.
MSP	Ministerio de Salud Pública.
SDH	Secretaría de Derechos Humanos

1. Introducción

La Constitución política de la República del Ecuador establece en su Art. 26.- “La educación es un derecho de las personas a lo largo de su vida y un deber ineludible e inexcusable del Estado, constituye una área prioritaria de la política pública y de la inversión estatal, garantía de la igualdad e inclusión social y condición indispensable para el buen vivir, las personas, las familias y la sociedad tienen el derecho y la responsabilidad de participar en el proceso educativo y en el Art 27.- la educación se centrará en el ser humano y garantizará su desarrollo holístico, en el marco del respeto a los derechos humanos, al medio ambiente sustentable y a la democracia, será participativa, obligatoria, intercultural, democrática, incluyente y diversa de calidad y calidez, impulsará la equidad de género, la justicia la solidaridad y la paz; estimulará el sentido crítico, el arte y la cultura física, la iniciativa individual y comunitaria y el desarrollo de competencias y capacidades para crear y trabajar.

La Ley Orgánica de Participación Ciudadana Y Control Social, determinan como mandato obligatorio para el sector público, la Rendición de Cuentas anual, con el objetivo de asegurar la transparencia de la gestión institucional y dar a conocer a la ciudadanía los resultados obtenidos, así como la correcta utilización de recursos financieros públicos provenientes del Estado, dispuesto en los art. 95, art. 100, art. 204, art. 208 de la Constitución de la República del Ecuador, art. 89, art. 90, art. 91, art. 92, art. 94, art. 95 de la Ley Orgánica de Participación Ciudadana y art. 9, art.11, art. 12 de la Ley Orgánica del Consejo de Participación Ciudadana y Control Social, a fin de transparentar la gestión institucional desarrollada y poner en conocimiento de la ciudadanía en general la utilización de los recursos públicos y los resultados obtenidos con los mismos.

En este sentido, el Consejo de Participación Ciudadana y Control Social (CPCCS) publicó la resolución Nro. CPCCS-PLE-SG-069-2021-476 del 10 de marzo de 2021 (vigente), en el cual se expide el Reglamento para el proceso de Rendición de Cuentas del ejercicio fiscal 2024.

El Ministerio de Educación diseña estrategias y mecanismos direccionados para su ejecución a Zonas, Distritos, mismos que son necesarios para asegurar y garantizar la calidad de los servicios educativos, en todos sus niveles y modalidades, desarrollando proyectos y programas educativos que fortalecen la gestión de la educación de forma equitativa e inclusiva con pertinencia cultural y así mismo que la ciudadanía sea partícipe en la generación de propuestas que permitan perfeccionar los procesos y lograr la

satisfacción de usuario a través de un proceso de mejora continua, basado en los objetivos de calidad.

El presente documento sintetiza los principales logros alcanzados por el Distrito Educativo 11D08 Saraguro durante el año 2024, organizados en torno a los cinco ejes fundamentales de nuestra gestión:

- Asequibilidad
- Accesibilidad
- Aceptabilidad
- Adaptabilidad
- Apertura y rendición de cuentas

Este informe tiene como finalidad transparentar la Gestión Administrativa de los Servicios Educativos desarrollada por la Dirección Distrital entre el 2 de enero y el 31 de diciembre de 2024. Nuestro marco legal se sustenta en:

Acuerdo 020-12 (25 de enero de 2012, Art. 42): Define las responsabilidades de las Unidades Desconcentradas - Distritos.

LOEI (Art. 27, 28 y Disposición Transitoria Primera): Establece la estructura del Ministerio de Educación para garantizar el derecho a la educación.

Al compartir estos resultados, cumplimos un doble propósito:

Informar a la ciudadanía sobre el uso de los recursos públicos invertidos en educación.

Fomentar la participación comunitaria, invitando a la sociedad a generar propuestas que optimicen nuestros procesos educativos.

Este ejercicio de transparencia refleja nuestro compromiso con la mejora continua y la calidad educativa, siempre orientados a satisfacer las necesidades de nuestra comunidad.

Por consiguiente, la Dirección Distrital 11D08 Saraguro – Educación, en cumplimiento a las Resoluciones Nro. CPCCS-PLE-SG-069-2021-475 y CPCCS-PLE-SG-069-2021-476, en las cuales establece el inicio y los mecanismos del proceso de Rendición de Cuentas del ejercicio fiscal 2024.

2. Rendición de cuentas gestión 2024

“Una entidad que rinde cuentas es aquella que reconoce que su razón de ser es la ciudadanía y su bienestar”

La rendición de cuentas es un proceso interactivo, porque facilita el debate y la interlocución entre la ciudadanía y la institución pública, además implica un derecho y a la vez un deber para las instituciones es una obligación, mientras que para la ciudadanía en general, es un derecho acceder a la información generada. Es un proceso universal, ya que es de interés de la ciudadanía, en general, conocer las acciones u omisiones generadas por parte de las instituciones en este caso de la Dirección Distrital 11D08 Saraguro Educación; en el que todas y todos tienen el derecho a participar.

En el presente informe se ha elaborado una información precisa, clara y veraz, en la que recoge resultados de la gestión institucional respecto a formulación, ejecución y evaluación de políticas públicas, donde la ciudadanía conocerá la gestión institucional con el cabal cumplimiento de todos los requerimientos, necesidades y expectativas.

En este contexto, la gestión del Ministerio de Educación está enfocada en cambiar el paradigma educativo, a través de la innovación y la cohesión de la escuela con la comunidad brindando políticas destinadas a mejorar las prácticas existentes que se centran no en formular reproches sino críticas constructivas, inclusivos y de alta calidad, siendo el paradigma del Ministerio de Educación, garantizar una educación inclusiva, equitativa y de calidad para cumplir con sus responsabilidades, profundizando acciones para que ningún estudiante quede fuera del sistema educativo que ofrece a través de las 5 “A” de derecho a la educación, mismas que se presentan a continuación:

Ilustración 2: 5 “A” de derecho a la educación

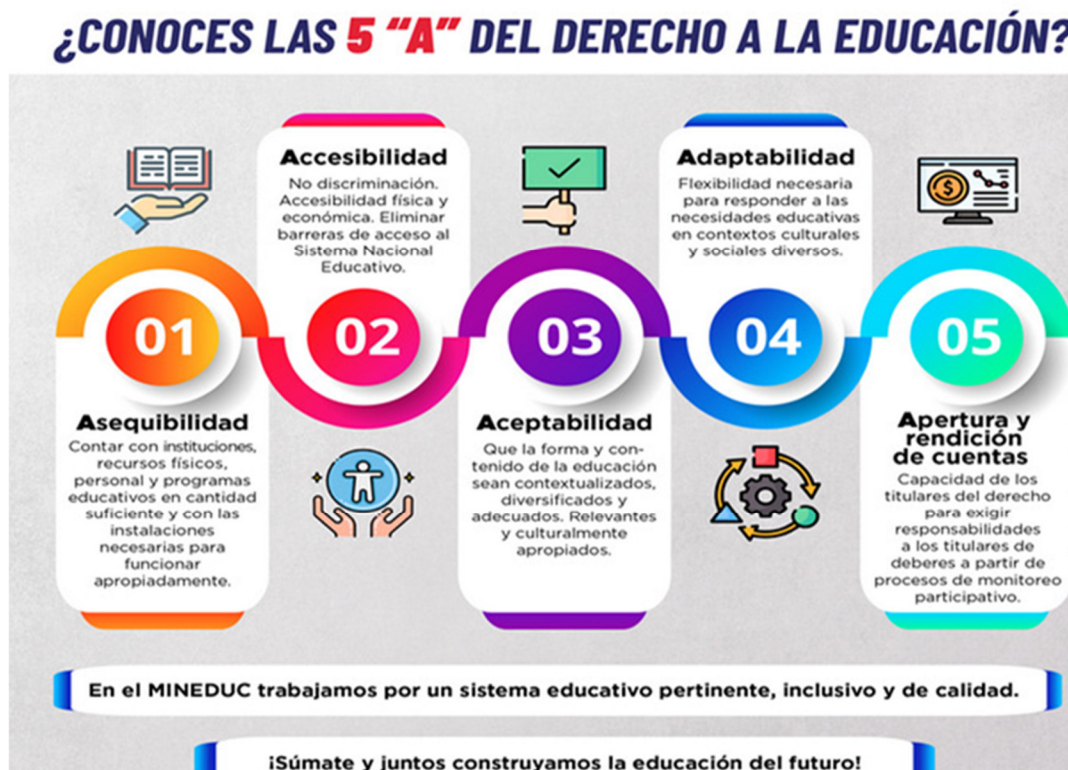

- **“Asequibilidad”**. Contar con instituciones, recursos físicos, personal y programas educativos en cantidad suficiente y con las instalaciones necesarias para funcionar apropiadamente.
- **“Accesibilidad”**. No discriminación. Accesibilidad física y económica. Eliminar barreras de acceso al Sistema Nacional Educativo.
- **“Aceptabilidad”**. Que la forma y contenido de la educación sean contextualizados, diversificados y adecuados. Relevantes y culturalmente apropiados.
- **“Adaptabilidad”**. Flexibilidad necesaria para responder a las necesidades educativas en contextos culturales y sociales diversos.
- **“Apertura y rendición de cuentas”**. Capacidad de los titulares del derecho para exigir responsabilidades a los titulares de deberes a partir de procesos de monitoreo participativo.
- **“Apertura y rendición de cuentas”**. Capacidad de los titulares del derecho para exigir responsabilidades a los titulares de deberes a partir de procesos de monitoreo participativo.

- **Eje 1: Resiliencia generacional.** Adaptabilidad de los diferentes miembros de la comunidad educativa frente a situaciones de riesgo o vulnerabilidad.
- **Eje 2: Revalorización profesional.** Operativización para el fortalecimiento de capacidades y el trabajo interinstitucional para la garantía de la profesión educativa digna.
- **Eje 3: Apropiación comunitaria.** Capacidad de una comunidad para tomar control de su propio bienestar, seguridad y desarrollo.

3.1. Eje 1: Resiliencia generacional. - Adaptabilidad de los diferentes miembros de la comunidad educativa frente a situaciones de riesgo o vulnerabilidad.

- ❖ **Dentro de la Resiliencia generacional**, en este eje a nivel del Distrito 11D08 Saraguro Educación se ha obtenido el apoyo generado por la comunidad educativa, padres de familia, profesores, hacia los estudiantes para obtener una capacidad y un buen rendimiento a pesar de sus diferentes circunstancias que atraviesa la sociedad actual. Por lo tanto, dentro de este Distrito poseemos ofertas y modalidades de estudio, **atendiendo una población estudiantil de 7.221** que se demuestra a continuación.

3.1.1. Instituciones Educativas, sostenimiento, población estudiantil.

Mediante el presente Informe Técnico, se da a conocer las actividades realizadas por la Unidad de APOYO SEGUIMIENTO Y REGULACIÓN dentro del **Distrito 11D08 Saraguro – Educación**, unidad que tiene como finalidad incrementar la calidad del servicio educativo en todos sus niveles y modalidades. Se puntualiza la siguiente información de acuerdo con el requerimiento de la autoridad competente con respecto a la:

- **Población estudiantil por tipo de sostenimiento**

En la Dirección Distrital 11D08 Saraguro, contamos con seis circuitos educativos, noventa y siete instituciones educativas, cuya población estudiantil es de 7.087 estudiantes, de oferta ordinaria, extraordinaria e intensiva, tipo de sostenimiento fiscal y fiscomisional y de los cuales se encuentra distribuidos: en el Régimen Sierra 5.122 y en régimen Costa 1.712 de acuerdo con el siguiente detalle:

Tabla 1: Población Estudiantil

	ESTUDIANTES								TOTAL
	ORDINARIA	SAFP	ALFABETIZACIÓN	POS-ALFABETIZACIÓN	INTENSIVO		NO INTENSIVO		VIRTUAL
					BÁSICA SUPERIOR	BACHILLERATO	BÁSICA SUPERIOR	BACHILLERATO	
COSTA	1712	--	---	--	--	--	--	--	
SIERRA	5122	60	72	99	30	66	24	46	13
SUMAN	6834	60	72	99	30	66	24	46	13
									7221

Tabla 2: Población estudiantil Ordinaria por tipo de sostenimiento

N°	SOSTENIMIENTO	Número de IE.	Número de Estudiantes
1	FISCOMISIONALES	4	1562
2	FISCALES	93	5272

Tabla 3: Población estudiantil Oferta Ordinaria por régimen

N°	RÉGIMEN	Número de IE.	Número de Estudiantes
1	COSTA	46	1712
2	SIERRA	51	5122
			6834

3.1.2. Porcentaje de deserción escolar en el 2024

N°	DESERCIÓN ESCOLAR RÉGIMEN COSTA	Número de Estudiantes	PORCENTAJE
1	15 DESERTORES	1712	0,87 %
N°	DESERCIÓN ESCOLAR RÉGIMEN SIERRA	Número de Estudiantes	PORCENTAJE
1	67 DESERTORES	5122	1.30 %

3.1.3. Población estudiantil titulada en oferta Ordinaria en el 2024 por régimen

N°	TITULADOS	Número de IE.	Número de Estudiantes
1	COSTA	4	82
2	SIERRA	11	375

3.1.4. Población estudiantil titulada en oferta Ordinaria en el 2024 por régimen

Dentro de estos procesos las Instituciones que ofertan Bachillerato Intensivo titulan 2 veces en el año Lectivo. Con régimen Costa y con régimen Sierra.

N°	AMIE	INSTITUCIÓN EDUCATIVA	3RO BACHILLERATO
1	11H01375	UNIDAD EDUCATIVA SARAGURO	23
2	11H01465	UNIDAD EDUCATIVA VIRGILIO ABARCA MONTESINOS	5
3	11B00041	UNIDAD EDUCATIVA COMUNITARIA INTERCULTURAL BILINGUE ABC	12
4	11H01378	COLEGIO DE BACHILLERATO PCEI ÑUKANCHIK KAWSAY	5
TOTALES			45

Plan de reinserción y nivelación de estudiantes en edad escolar que están fuera del sistema educativo. (NAP),

Dentro del Plan de Reinserción al Servicio NAP: En el año 2024 no contamos con estudiantes en NAP.

Oportunidades de aprendizaje a lo largo de toda la vida, fortaleciendo la educación inicial y la educación para jóvenes y adultos (Centros de Privación de Libertad), (alfabetización y post - alfabetización) (modalidades presenciales, semipresenciales y a distancia).

Dentro de las oportunidades de Aprendizaje, se ha trabajado con las siguientes Ofertas:

Servicio SAFPI: Contando con 2 docentes, atendiendo una población de 60 estudiantes en los sectores rurales régimen sierra.

DOCENTES SAFPI	NRO. ESTUDIANTES INICIAL II - SAFPI	
	3 AÑOS	4 AÑOS
ANA VICTORIA LOZANO GUALAN	14	17
MARTHA MARIA CARTUCHE GUAILLAS	10	19
TOTAL, POR AÑOS	24	36
TOTAL, GENERAL	60 NIÑOS ATENDIDOS.	

Alfabetización y Post- alfabetización, atendiendo a una población de 141 Estudiantes con 4 docentes

Instituciones y Población Estudiantil que Ofertan Alfabetización y Post Alfabetización

ORD	AMIE	INSTITUCIONES EDUCATIVAS	ALFABETIZACIÓN	POST ALFABETIZACIÓN	TOTAL
1	11B00041	UNIDAD EDUCATIVA COMUNITARIA INTERCULTURAL BILINGUE ABC	21	30	51
4	11H01395	UNIDAD EDUCATIVA PEDRO VICENTE MALDONADO	37	34	71
5	11H01465	UNIDAD EDUCATIVA VIRGILIO ABARCA MONTESINOS	14	35	49
		TOTALES	72	99	171

Educación inicial y preparatoria

En educación inicial tenemos la conformación de los círculos de calidad y/o redes de aprendizaje pretende desarrollar con éxito uno de los componentes del esfuerzo de descentralización, estableciendo una metodología para el entrenamiento en servicio al nivel local, en donde se evalúen aspectos tales como asistencia a los círculos, aspectos de la administración y organización del aula, satisfacción de los docentes, equidad en el aula y el uso de materiales de enseñanza.

En este contexto, se han conformado 3 Redes de Aprendizaje integradas por los Docentes que imparten clases en Educación Inicial y Preparatoria de Régimen Costa y sierra

Régimen costa se ha conformado 1 Red de Aprendizaje integrada por docentes de Educación Inicial y Preparatoria de las Instituciones de Régimen Costa con un total de 23 docentes

Régimen Sierra se ha conformado 2 Redes de Aprendizaje de las Instituciones Hispanas Red 1 Está conformada por 20 docentes de las Parroquias Cumbe, Tablón, Urdaneta, Celén, y Tenta

Red 2 Está conformada por 19 docentes de la Parroquia Saraguro y 2 Docentes SAFPI

REDES DE APRENDIZAJE DE EDUCACIÓN INICIAL Y PREPARATORIA			
REGIMEN	NRO DE RED	NRO DOCENTES	PARROQUIAS QUE PERTENECEN LAS INSTITUCIONES EDUCATIVAS
COSTA	RED NRO. 1	23	SELVA ALEGRE, MANÚ, SUMAYPAMBA, YULUC, LLUZHAPA
SIERRA	RED NRO. 1	20	URDANETA, TABLON, CUMBE, CELÉN, TENTA
	RED NRO. 2	19	SARAGURO
TOTAL, DOCENTES DE REDES DE APRENDIZAJE			
COSTA		23	
SIERRA		39	

Educación Extraordinaria Básica Superior y Bachillerato

Dentro del Distrito educativo contamos con 4 Instituciones Educativas que Ofertan BÁSICA Y BACHILLERATO en Educación Extraordinaria de régimen Sierra, de sostenimiento fiscal, dirigido a personas con escolaridad inconclusa, aquellos jóvenes o adultos de quince (15) años o más que no han concluido los estudios obligatorios y que han permanecido fuera de la educación escolarizada ordinaria por más de tres (3) años. Entre la cuales tenemos las siguientes

Instituciones que ofertan Básica y Bachillerato Intensivo (5 Meses) tenemos 2 Instituciones

- Unidad Educativa Saraguro
- Unidad Educativa Prof. Virgilio Abarca Montesinos

Instituciones que ofertan Básica y Bachillerato No Intensivo (10 meses), tenemos 2 Instituciones

- Unidad Educativa Comunitaria Intercultural Bilingüe ABC
- Colegio de Bachillerato PCEI “Ñukanchik Kawsay”, con Bachillerato Técnico Especialidad Producción Agropecuaria

Ord.	AMIE	INSTITUCIÓN EDUCATIVA	BÁSICA SUPERIOR	1RO BACHILLERATO	2DO BACHILLERATO	3RO BACHILLERATO	TOTAL
1	11B00041	UNIDAD EDUCATIVA COMUNITARIA INTERCULTURAL BILINGÜE ABC	13	5	4	12	34
2	11H01378	COLEGIO DE BACHILLERATO PCEI ÑUKANCHIK KAWSAY	11	9	11	5	36
3	11H01375	UNIDAD EDUCATIVA SARAGURO	22	15	13	23	73
4	11H01465	UNIDAD EDUCATIVA VIRGILIO ABARCA MONTESINOS	8	0	10	5	23
TOTALES			54	29	38	45	166

3.1.3. Educación Virtual: Dentro de esta modalidad se ha coordinado y socializado información con las Instituciones Educativas para la promoción de este Servicio y se atiende de manera presencial en el Distrito Educativo con las inscripciones, en el año 2024 se graduaron se inscriben 5 estudiantes en el mes de abril y 8 estudiantes en el mes de noviembre, en el año 2024 un total inscritos de 13 estudiantes en la modalidad virtual.

3.1.4. Bachillerato Técnico El distrito Educativo Cuenta con 4 Instituciones que ofertan Bachillerato Técnico, 3 en régimen Sierra y 1 en régimen Costa:

- ❖ POBLACIÓN ESTUDIANTIL BACHILLERATO TÉCNICO POR ESPECIALIDAD

NOMBRE DE LA INSTITUCIÓN	ESPECIALIDAD	TOTAL ESTUDIANTES
INSTITUCIONES RÉGIMEN COSTA		
Colegio Bachillerato Manú	Producción Agropecuaria	121
INSTITUCIONES RÉGIMEN SIERRA		
Unidad Educativa "Saraguro"	Informática	28
colegio Bachillerato PCEI "Ñukanchik Kawsay"	Producción Agropecuaria	23
Unidad Educativa Fiscomisional "San José de Calasanz"	Contabilidad	8
	Informática	20
	Electromecánica Automotriz	25
	Instalaciones, Equipos y Máquinas Eléctricas	14
	TOTAL	239

Dentro del Bachillerato Técnico, el Ministerio de Educación se encuentra implementando la “Estrategia para el Fortalecimiento de la Educación Técnica (2030)”, con el propósito de mejorar la calidad y pertinencia de la oferta formativa del Bachillerato Técnico; que permita la incorporación de los jóvenes al mundo del trabajo, la continuidad en educación técnica en estrecha vinculación con el sector productivo y las prioridades nacionales.

El Distrito Saraguro cuenta con una Rede de Fortalecimiento de Bachillerato Técnico - REDTEC, integrada por 18 docentes de las 4 Instituciones de Bachillerato Técnico, así mismo se encuentra conformada la correspondiente directiva para el periodo 2024-2025.

En el presente año lectivo dentro de los procesos de Proyectos Innovadores de Bachillerato Técnico se realizó las ferias en cada Institución Educativa; Proyectos:

- Elaboración de Mermelada de Mango
- Elaboración de Mermelada de Fresa
- Elaboración de Pastel de Chocolate
- Elaboración de Vino Casero
- Elaboración de Queso Griego y Yogurt Griego
- Siembra y exposición de Productos Agrícolas.

Consejos Estudiantiles:

Todas las 97 instituciones Educativas tanto de Sierra y Costa tienen elegidos los Consejos estudiantiles

Optimización del Ministerio de Educación dignificación de la carrera docente.

Los Asesores Educativos: Mgs. Luz del Carmen Celi Carrión, asignada para las Instituciones de Régimen Sierra Mgs.. Deysy Magaly Chamba Añazco, asignada para las Instituciones Educativa de Régimen Costa; realizaron capacitaciones, orientaciones y seguimiento, en la modalidad virtual y presencial, a las autoridades, junta académica y docentes de las 97 instituciones educativas, con las siguientes temáticas:

- Acuerdo Ministerial 031 – A Evaluación
- Planificación Curricular Interdisciplinaridad
- Apoyo en la Construcción del MIEE
- Asesoramiento y seguimiento en la construcción de los Instrumentos de Gestión Escolar COLMENA con 3 Instituciones Educativas
- Cronograma de Tercero de Bachillerato
- Elaboración del Modelo Institucional de Evaluación Educativa

En régimen costa La Unidad Educativa Macha Nro 51 realizó la construcción de sus instrumentos de gestión escolar COLMENA los mismos que se encuentran ingresados a la plataforma, trabajaron con el Asesoramiento de la Dra. Deysi Magaly Chamba. Igual en Régimen Sierra, con el asesoramiento del Dra. Luz del Carmen Celi, en un total de 2, instituciones Educativas Prof. Viergilio Abarca Montesinos y Unidad Educativa Francisco Campos, trabajaron en la construcción de sus instrumentos curriculares, los cuales están siendo ingresados al sistema que corresponde.

Diálogos de encuentro, continuos y transparentes con la comunidad educativa, la sociedad y todos los agentes implicados en educación.

Conmemoración al Día Mundial de la Educación Ambiental en la semana del 22 al 26 de enero se promueve en todas las Instituciones educativas Acciones sobre **Recreo Verde** en el año 2024 el eje temático se denomina la estrategia “**Consumo Responsable**”

Campaña Educación Financiera Global Money Week- GMW- Semana del Dinero Edición 2024 se realizó el **04 de marzo de 2024 se realizó** las siguientes instituciones: Colegio de Bachillerato Manú, Colegio de Bachillero Vicente Bastidas Reinoso, Unidad Educativa Saraguro, Unidad Educativa Fiscomisional San José de Calasanz, Unidad Educativa Virgilio Abarca Montesinos, Unidad Educativa Fiscomisional Fray Cristóbal Zambrano, Unidad Educativa Comunitaria Intercultural y Bilingüe “ABC”, Unidad Educativa Pedro Vicente Maldonado.

"Diplomado Desarrollo de Competencias Didácticas para la Excelencia Académica", se encuentran realizando esta capacitación los dos Promotores Pedagógicos del Plan Aprender a Tiempo Lic. Leandro Amauta Zhingre y María Fernanda Quevedo Silva.

Procesos Desarrollados en el Plan Aprender a Tiempo y Estrategia Todos al Aula

Plan Aprender a Tiempo

En el año 2024, el Plan Aprender A Tiempo se trabajó hasta el mes de noviembre de 2024 con el apoyo de los Docentes Promotores Pedagógicos, en el Plan Aprender a Tiempo con las siguientes instituciones educativas.

REGIMEN	COSTA
NOMBRE DE LAS INSTITUCIONES	
ESCUELA DE EDUCACION BASICA FIDEL ANTONIO SARAGURO	Lic. Leandro Amauta Zhingre Macas
ESCUELA DE EDUCACION BASICA DR LUCIANO LASSO ORTEGA	
ESCUELA DE EDUCACION BASICA AGUINALDO CASTILLO	
ESCUELA DE EDUCACION BASICA DR JOSE MARIA MONTESINOS VIVAR	
ESCUELA DE EDUCACION BASICA JUAN PEDRO RAMON RAMIREZ	
ESCUELA DE EDUCACION BASICA FRANCISCO ARIAS	
COLEGIO DE BACHILLERATO VICENTE BASTIDAS REINOSO	
ESCUELA DE EDUCACIÓN BÁSICA SAN LUIS DE CURIACU	
ESCUELA DE EDUCACIÓN BÁSICA NATAL ORELLANA	Lic. María Fernanda Quevedo Silva
REGIMEN	SIERRA
	Lic. María Fernanda Quevedo Silva
ESCUELA DE EDUCACION BASICA TORRICELLI	
ESCUELA DE EDUCACION BASICA GRAD MIGUEL ITURRALDE	
ESCUELA DE EDUCACION BASICA CAZADORES DE LOS RÍOS	
ESCUELA DE EDUCACION BASICA SEGISMUNDO FREUD	
ESCUELA DE EDUCACION BASICA MARIA FLORINDA ARMIJOS	
ESCUELA DE EDUCACION BASICA BELISARIO MORENO	

Los Docentes tienen a cargo 6 Instituciones Educativas del Distrito 11D07 Macará Sozoranga (tres instituciones cada docente)

Mediante Memorando MINEDUC-CZ7-2024-070980-M de fecha 15 de octubre de 2024 envían los lineamientos de implementación del Plan Nacional Aprender a Tiempo con enfoque en Co-enseñanza, por tal motivo se realizó el evento de cierre del Plan

Aprender a Tiempo con las instituciones educativa que trabajaron en el Plan, para dar inicio con las nuevas instituciones designada por Planta Central al trabajo de los 2 Docentes Promotores Pedagógicos con el Plan Aprender a Tiempo con foque en Co-enseñanza.

Estrategia Todos al Aula

En el Año 2024, en el marco de la estrategia Todos al Aula por el nuevo Ecuador, se trabaja con las directrices para la implementación de la estrategia en la Plataforma Informática de la Nueva Infancia Ecuador sin Desnutrición; los operadores para la gestión de las alertas en el Sistema Universal de Seguridad Nacional SUUSEN, son los funcionarios de UDAI, DECE, Docentes Promotores Pedagógicos, Docentes de las Ofertas Extraordinarias, Alfabetización y Post/Alfabetización, Básica y Bachillerato Intensivo cuentan con un rol en la Plataforma en donde pueden visualizar los datos que reportan los diferentes Ministerios de las personas que se encuentran fuera del sistema educativo. Los operadores proceden contactarse con los usuarios e invitarlos a ingresar al sistema educativo les hacen conocer las diferentes ofertas educativas de acuerdo a la edad de los usuarios. En el año 2024 se han gestionado 150 alertas SUUSEN.

Otros procesos

“Adquisición de Toners para la Impresión de Títulos de Bachiller de las/los estudiantes de las Instituciones Educativas Fiscales Régimen Costa y Sierra Periodo Lectivo 2023-2024”, de este presupuesto se ejecutó \$ 256,70 (Doscientos cincuenta y seis dólares con setenta centavos).

3.1.5. Demanda de niños, niñas con necesidades educativas especiales asociadas o no a la discapacidad.

La Unidad de Apoyo a la Inclusión -UDAI- es un servicio educativo especializado y técnicamente implementado para la atención a los estudiantes con necesidades educativas específicas a través de la evaluación, asesoramiento, ubicación e intervención psicopedagógica en los diversos programas y servicios educativos, en todas las modalidades de atención, y en todos los niveles del sistema educativo, así garantizar el acceso, permanencia, participación y aprendizaje de los niños, niñas y

adolescentes con necesidades educativas específicas asociadas o no a la discapacidad.

La Unidad Distrital de Apoyo a la Inclusión (UDAI) es un servicio ubicado a nivel distrital, que está conformada por equipos multidisciplinarios especializados en la atención de estudiantes con necesidades educativas específicas asociadas o no la discapacidad, a fin de garantizar la educación de calidad con calidez dentro de todas las ofertas, servicios, programas, modalidades, sostenimientos y jornadas, favoreciendo el acceso, permanencia, aprendizaje, participación, promoción y culminación en el Sistema Nacional de Educación.

La Unidad Distrital de Apoyo a la Inclusión cuenta con 3 analistas los mismos que cubren toda la población de los estudiantes con necesidades educativas específicas asociadas o no asociadas a la discapacidad del Distrito 11D08- Saraguro – Educación.

Las actividades detalladas a continuación corresponden a procesos que son responsabilidad de la Unidad Distrital de Apoyo a la Inclusión, mismos que se han desarrollado desde el mes de enero hasta diciembre de 2024; se han llevado a cabo procesos en coordinación con otras Unidades Distritales con la finalidad de satisfacer los requerimientos de los usuarios; siendo estos:

Tabla 1 Población Atendida

ACTIVIDAD	POBLACIÓN ATENDIDA
Evaluaciones psicopedagógicas	576
Informes psicopedagógicos	576
Seguimiento a estudiantes con Necesidades Educativas Específicas	550
Atención y asesoramiento a padres de familia	300
Titulación de estudiantes con discapacidad	1
Capacitaciones para docentes en temas como Adaptaciones Curriculares y DUA.	280
Orientaciones individuales a Autoridades institucionales, docentes, pedagogas de apoyo, DECE.	200
Seguimiento a estudiantes insertados en el programa de aulas hospitalarias y domiciliarias	2
Proceso de Inscripciones a estudiantes con discapacidad	2

Fuente: Unidad Distrital de Atención Inclusiva UDAI. Año 2024

Elaborado: Dirección Distrital 11D08 Saraguro Educación

3.1.6. DOCENTE DE APOYO A LA INCLUSIÓN

Para la atención de estudiantes con necesidades especiales asociadas a una discapacidad, en instituciones de educación ordinaria se cuenta con un **DOCENTE DE**

APOYO A LA INCLUSIÓN que realiza la **detección, sensibilización, intervención y seguimiento** a estudiantes con NEE asociadas o no a una discapacidad, de los regímenes de Sierra y Costa del Distrito 11D08.

DETECCIÓN, SENSIBILIZACIÓN, INTERVENCIÓN Y SEGUIMIENTO A ESTUDIANTES CON NEE ASOCIADAS A UNA DISCAPACIDAD.

Tabla 14 Población Estudiantes con discapacidad.

POBLACIÓN ESTUDIANTES CON DISCAPACIDAD	NUMERO DE ESTUDIANTES
TOTAL	20 estudiantes.

DETECCIÓN, SENSIBILIZACIÓN, INTERVENCIÓN Y SEGUIMIENTO A ESTUDIANTES CON NEE ASOCIADAS A UNA DISCAPACIDAD.

ESTUDIANTES CON NEE NO ASOCIADAS A UNA DISCAPACIDAD.	NUMERO DE ESTUDIANTES
TOTAL	48 estudiantes.

3.1.7. ESTUDIANTES CON DISCAPACIDAD EN OFERTA ESPECIALIZADA

La Educación Especial es una modalidad de atención del sistema educativo de tipo transversal e interdisciplinario dirigida a estudiantes con necesidades educativas especiales asociadas la discapacidad no susceptibles de inclusión para lo cual en el Distrito 11D08 se cuenta con 2 instituciones especializadas que se encuentran en régimen costa la ESCUELA ESPECIALIZADA CORRALPAMBA que tienen 2 ESTUDIANTES desde PREPARATORIA A 7MO AÑO DE EGB y en régimen sierra la UNIDAD EDUCATIVA FISCOMISIONAL ESPECIALIZADA DIVINO NIÑO JESUS con 36 ESTUDIANTES DESDE INICIAL A 10MO AÑO.

Tabla 15 Oferta Especializada

CIRCUITOS	OFERTA ESPECIALIZADA
CIRCUITO 1	
CIRCUITO 2	UNIDAD EDUCATIVA FISCOMISIONAL ESPECIALIZADA DIVINO NIÑO JESUS (36 ESTUDIANTES) DESDE INICIAL A 10MO AÑO
CIRCUITO 3	

CIRCUITO 4	ESCUELA ESPECIALIZADA CORRALPAMBA (2 ESTUDIANTES) PREPARATORIA A 7MO AÑO DE EGB.
CIRCUITO 5	
CIRCUITO 6	
TOTAL	

Imagen 1. Estudiantes de la Unidad Educativa Fiscomisional Especializada Divino Niño
Jesús



3.1. Eje 2: Revalorización profesional. Operativización para el fortalecimiento de capacidades y el trabajo interinstitucional para la garantía de la profesión educativa digna.

3.2.1 Registro de docentes de la Dirección Distrital 11D08 Saraguro Educación Año 2024.

La Dirección Distrital de Educación, actualmente cuenta con un total de 615 docentes activos registrados en el Sistema de Gestión Docente SGD, con corte al 31 de diciembre de 2024, conforme el siguiente detalle:

Tabla 2 Registro docentes. Año 2024

REGISTRO DOCENTES _SISTEMA DE GESTION DOCENTE SGD	
CONTRATOS OCASIONALES	198
NOMBRAMIENTOS	388
NOMBRAMIENTOS PROVISIONALES	29
REGISTRO DOCENTES _SISTEMA DE GESTION DOCENTE SGD	54

Fuente: Unidad Distrital de Talento Humano. Año 2024

Elaborado: Dirección Distrital 11D08 Saraguro Educación

3.2.2. Beneficiario de Educa Empleo

**Dirección Distrital 11D08 Saraguro
Educación**

Dirección: Calle Azuay y Luis Felipe Ortega.
Código postal: 110801/ Saraguro-Loja-Ecuador
Teléfono: 2200-207/

El proceso Educa Empleo tiene como objetivo, seleccionar a los aspirantes con los perfiles profesionales más adecuados para cubrir vacantes en instituciones educativas fiscales y fiscomisionales, bajo la figura de contrato ocasional y nombramiento provisional, priorizando a aquellos con vocación docente para alcanzar la excelencia educativa en el Sistema Educativo Nacional.

Tabla 3 Docentes ingresados por educa empleo. Año 2024.

EDUCA EMPLEO	
CONTRATOS OCASIONALES	49
PROMOTORES PEDAGOGICOS	5
TOTAL DOCENTES:	54

Fuente: Unidad Distrital de Talento Humano. Año 2024

Elaborado: Dirección Distrital 11D08 Saraguro Educación

3.2.3. Sectorización docente

Desde el año 2016, a través de la Subsecretaría de Desarrollo Profesional, se ha implementado la Plataforma Moodle virtual Mecapacito, donde se han realizado procesos de actualización docente, tratando de maximizar el acceso a programas de capacitación a través de herramientas LMS (Learning Managment Sistem), llegando de forma masiva a la población docente del magisterio fiscal del 11D08 Saraguro Educación.

Tabla 4 Docentes Sectorización. Año 2024

PROCESOS	NUMÉRICO
Incorporaciones Sectorización Docente 1 a 1	1
Desvinculaciones Sectorización Docente 1 a 1	1
Incorporaciones Sectorización Docente General Sierra-Amazonía	3
Desvinculaciones Sectorización Docente General Sierra-Amazonía	7
TOTAL	12

Fuente: Unidad Distrital de Talento Humano. Año 2024

Elaborado: Dirección Distrital 11D08 Saraguro Educación

3.2.4. Prácticas profesionales

Esta iniciativa de la Subsecretaría de Desarrollo Profesional busca incluir a personas que de manera solidaria quieran aportar a la educación desde su experticia y

experiencia sin que esto sustituya el trabajo de los docentes o personal académico. Es indispensable mencionar que este proceso garantiza los derechos de los niños, niñas y adolescentes a través de la validación de documentación de los voluntarios y practicantes previo al ingreso a una institución educativa.

Tabla 19 Prácticas Profesionales Año 2024

PROCESO	NUMÉRICO
Universidad Técnica Particular de Loja	80
Universidad Nacional de Loja	8
TOTAL	88

Fuente: Unidad Distrital de Talento Humano. Año 2024

Elaborado: Dirección Distrital 11D08 Saraguro Educación

3.2.5. Cursos de formación continua

El Plan Nacional de Formación Permanente, tiene como objetivo “Fortalecer la formación permanente a través de un proceso sistemático de reflexión de la práctica que responda de manera pertinente y con calidad a las necesidades del sistema educativo nacional”.

Tabla 20 Número de Cursos de Formación Continua

PROCESO	NUMÉRICO
DIAGNOSTICOS EDUCATIVOS PARA LA TRANSFORMACION SOCIAL	11
ECUADOR HABLA INGLÉS	3
MEJORAMIENTO DE CONOCIMIENTOS DEL IDIOMA INGLÉS	2
TOTAL	16

Fuente: Unidad Distrital de Talento Humano. Año 2024

Elaborado: Dirección Distrital 11D08 Saraguro Educación

3.2.6. Jubilaciones

El Art. 17 literal t) de la Codificación a la Ley Orgánica de Educación Intercultural establece que los docentes del sector público tienen derecho a “Acogerse al beneficio de la seguridad social en los términos establecidos en Seguridad Social y ser beneficiarios de todos los demás derechos y prestaciones de la seguridad social, incluyendo los incentivos por jubilación establecidos en Ley Orgánica de Servicio

Público y la Ley de Seguridad Social en apego a los principios constitucionales de igualdad y no discriminación”

Tabla 21 Número de Docentes jubilados.

PROCESO	NÚMERO
Jubilaciones No Obligatorias LOEI	12
Jubilaciones Obligatorias LOEI	2
Jubilaciones No Obligatorias Código de Trabajo	1
Jubilaciones No Obligatorias LOSEP	1
TOTAL	16

Fuente: Unidad Distrital de Talento Humano. Año 2024

Elaborado: Dirección Distrital 11D08 Saraguro Educación

3.2.5. RECATEGORIZACIÓN

Una de las principales estrategias para alcanzar la calidad educativa es la revalorización de la carrera docente, a ellos se debe el proceso de “recategorización y ascenso” señalado en la Ley Orgánica de Educación Intercultural –LOEI.

Tabla 22 Número de Docentes Recategorizados.

PROCESO	NUMÉRICO
Recategorización	1
TOTAL	1

Fuente: Unidad Distrital de Talento Humano. Año 2024

Elaborado: Dirección Distrital 11D08 Saraguro Educación

3.2.7. Eje 3: Apropiación comunitaria. Capacidad de una comunidad para tomar control de su propio bienestar, seguridad y desarrollo.

3.2.8. Capacitación y acompañamiento técnico (comunidad educativa)

En el año 2024, gracias a la Coordinación de Educación Zonal- Zona 7, se asignó tres asesores educativos, mismos que realizaron acompañamiento, en la modalidad virtual y presencial, a las autoridades, junta académica y docentes de las 98 instituciones educativas.

❖ **Construcción de los instrumentos de Gestión Escolar COLMENA**

Con el Asesoramiento de los asesores educativos trabajaron en la construcción de los instrumentos curriculares en Régimen Sierra y Costa, los cuales están siendo ingresados al sistema que corresponde

❖ **Diálogos de encuentro, continuos y transparentes con la comunidad educativa, la sociedad y todos los agentes implicados en educación.**

Curso virtual "Voto facultativo: Mi Voto Cuenta", dirigido a todos los estudiantes de 16 y 17 años se realizó de manera virtual el 3 de febrero de 2024.

Conmemoración al Día Mundial de la Educación Ambiental en la semana del 23 al 27 de enero se promueve en todas las Instituciones educativas Acciones sobre Recreo Verde en el año 2024 el eje temático se denomina la estrategia "Acción por el Clima" Webinar con el tema: "Herramientas de la Gestión Escolar - Colmena" dirigido a las instituciones educativas fiscales, particulares, fiscomisionales y municipales Microsoft Live Teames, los días jueves 19 y viernes 20 de enero de 2024 en cuatro jornadas

❖ **Campaña Educación Financiera Global Money Week - Semana del Dinero Edición 2024**, se realizó el martes **28 de febrero de 2024** a las 15h00 participan los estudiantes de la Unidad Educativa Comunitaria Intercultural y Bilingüe "ABC"

Prácticas socioambientales las instituciones educativas realizan, encuentros, conversaciones, charlas, clubes, salidas de campo en el año 2024 participaron 12 Instituciones Educativas: Unidad Educativa Fiscomisional Santa Mariana de Jesús, Unidad Educativa Virgilio Abarca Montesinos, Unidad Educativa Pedro Vicente Maldonado, Unidad Educativa Intercultural Bilingüe "ABC", Unidad Educativa Fiscomisional San José de Calasanz, Unidad Educativa Saraguro, Colegio Vicente Bastidas Reinoso, Unidad Educativa Comunitaria Intercultural y Bilingüe Tupak Yupanki, Colegio de Bachillerato Manú, Unidad Educativa Latacunga, Colegio de Bachillerato PEI Ñukanchik Kawsay, Unidad Educativa San Antonio.

Talleres virtuales sobre Alfabetización Mediática e Informacional para docentes y estudiantes de bachillerato ciclo Sierra – Amazonía los talleres se realizan el 4 de octubre para docentes y el 18 de octubre para estudiantes, participan un total de 30 estudiantes y 35 docentes de 4 instituciones educativas:

3.2.9. Reordenamiento de la oferta educativa y desarrollo

En el año 2024 en la Dirección Distrital 11D08 Saraguro Educación, se realizaron procesos de acreditación de servicio educativo a seis instituciones educativas, en los circuitos y parroquias que pertenecen a este Distrito, conforme se detalla en la siguiente tabla:

Tabla 5 Reordenamiento de la oferta educativa y desarrollo

Tabla 6: Instituciones educativas con acreditación de servicio educativo, por parroquia y circuitos. Año 2024

CIRCUITO	PARROQUIA	SOSTENIMIENTO	N.º DE INSTITUCION EDUCATIVA	RESOLUCIONES
CIRCUTO C01	EL TABLÓN, URDANETA Y (PAQUIZHAPA)	FISCAL	1	ACREDITACIÓN DEL SERVICIO EDUCATIVO
CIRCUITO C02	SARAGURO	FISCAL	2	ACREDITACION DEL SERVICIO EDUCATIVO
	SARAGURO			
CIRCUITO C03	SAN PABLO DE TENTA Y EL PARAISO DE CELEN	FISCAL	2	ACREDITACION DEL SERVICIO EDUCATIVO
CIRCUITO C04	SELVA ALEGRE	FISCAL	1	ACREDITACION DEL SERVICIO EDUCATIVO
CIRCUITO C05	SAN SEBASTIAN DE YULUC	FISCAL	0	ACREDITACION DEL SERVICIO EDUCATIVO
CIRCUITO C06	MANU	FISCAL	0	ACREDITACION DEL SERVICIO EDUCATIVO

Tabla 7: Instituciones educativas con acreditación de servicio educativo, por parroquia y circuitos. Año 2024

CIRCUITO	PARROQUIA	SOSTENIMIENTO
CIRCUTO C01	EL TABLÓN, URDANETA Y (PAQUIZHAPA)	FISCAL
CIRCUTO C02	SARAGURO	

CIRCUTO C03	SAN PABLO DE TENTA Y EL PARAISO DE CELEN	
CIRCUTO C04	SELVA ALEGRE	
CIRCUITO C05	SAN SEBASTIAN DE YULUC	
CIRCUITO C06	MANU	
TOTAL:		6

Fuente: Unidad Distrital de Planificación

Elaboración: Dirección Distrital 11D08 Saraguro Educación

❖ **Institución educativa beneficiadas de ampliación de oferta educativa. Año 2024**

La Dirección Distrital 11D08 Saraguro, en cumplimiento de los requisitos establecidos en la Ley, este Reglamento y demás normativa emitida por el Nivel Central de la Autoridad Educativa Nacional para el efecto, se solicita a la Coordinación Zonal la resolución de Acreditación de Ampliación de Oferta Educativa con la Creación del Nivel de Bachillerato General Unificado en Ciencias para la ESCUELA DE EDUCACION BASICA REINO DE QUITO, con AMIE 11H01403 ubicada en la parroquia El Tablón, que es emitida con Resolución Nro. Resolución Nro. MINEDUC-CZ7-2024-00217-R de fecha Loja, 30 de mayo de 2024.

Tabla 22 Ampliación de oferta educativa Escuela de Educación Básica Reino de Quito. Año 2024

INSTITUCIÓN EDUCATIVA	PARROQUIA	BENEFICIARIOS (ESTUDIANTES)
UNIDAD EDUCATIVA REINO DE QUITO	EL TABLON	90

❖ **Instituciones Educativas Cerradas Temporalmente. Año 2024**

❖ Tabla 23 Instituciones Cerradas Temporalmente por no contar con la cobertura de estudiantes. Año 2024.

NRO. DE INSTITUCIONES	INSTITUCIÓN EDUCATIVA	PARROQUIA/CANTON/PROVINCIA	BENEFICIARIOS (ESTUDIANTES)
1	CENTRO EDUCATIVO COMUNITARIO INTERCULTURAL BILINGÜE JAIME BEJARANO	SAN PABLO DE TENTA/SARAGURO /LOJA	0

3. Educación segura

La Unidad de Administración Escolar en el año 2024 perteneciente a la Distrital 11D08-Saraguro-Educación desarrolla las tareas realizadas en beneficio de las IE.

3.2.10. Simulacros ejecutados por las instituciones educativas de régimen sierra y costa en el 2024:

ítem		Cantidad de IE participantes	Tema simulacro
1	FEBRERO	11	Sismo
2	MARZO	9	Sismo
3	ABRIL	12	Amenaza de mayor incidencia en la IE.
4	MAYO	13	Sismo
5	JUNIO	7	Amenaza de mayor incidencia en la IE.
6	JULIO	38	Sismo
7	AGOSTO	16	Incendio forestal
8	SEPTIEMBRE	28	Incendio forestal
9	OCTUBRE	19	Seguridad
10	NOVIEMBRE	42	Seguridad, Inundación
11	DICIEMBRE	17	Seguridad, Inundación



Ilustración 3: Participación de simulacros 2024

3.2.11. Planes de gestión de riesgos - PGR

Las instituciones educativas de régimen sierran y costa elaboran el plan de gestión de riesgos en el aplicativo Colmena en concordancia al Acuerdo Ministerial Nro. MINEDUC-MINEDUC-2022-00038-A, de 21 de octubre de 2022. Aplicativo Colmena es el espacio designado para el registro de los instrumentos de la gestión escolar: Plan Educativo Institucional, Código de Convivencia y Plan de Gestión de Riesgos, conforme lo disponen los artículos 90, 92 y 93 del Reglamento General a la Ley de Educación Intercultural.

3.3.3. Alimentación Escolar

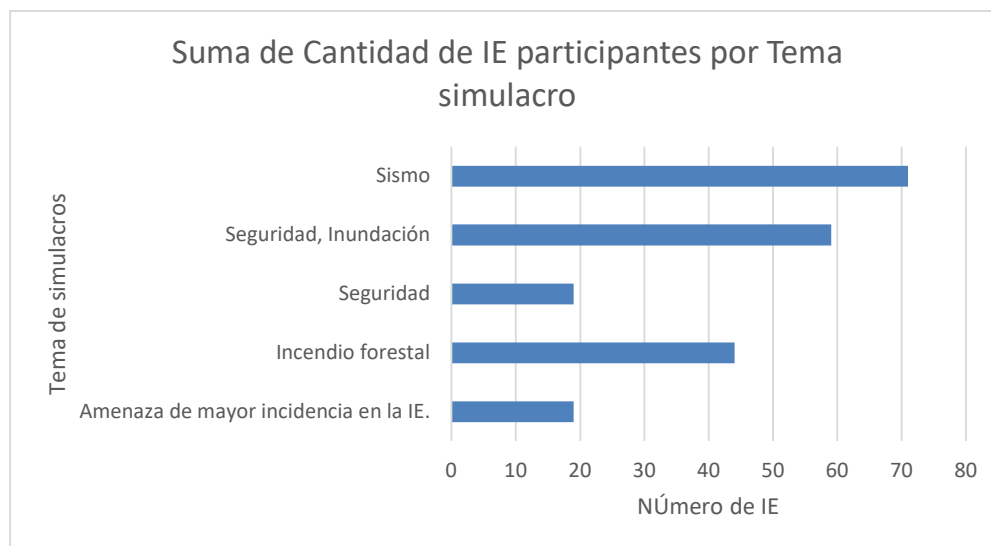
ORDENES ENTREGADAS EN EL AÑO 2024			
ORDEN DE ENTREGA	TOTAL, DE RACIONES ENTREGADAS	BENEFICIARIOS	RÉGIMEN
25OC – 2OE (enero 2024)	29.740 raciones entregadas	1487 estudiantes	COSTA
	84.200 raciones entregadas	4.210 estudiantes	SIERRA
26OC – 1OE (marzo 2024)	83.200 raciones entregadas	4.160 estudiantes	SIERRA
26OC – 2OE (abril 2024)	83.020 raciones entregadas	4.151 estudiantes	SIERRA
27OC – 1OE (mayo – 2024)	62.220 raciones entregadas	4.148 estudiantes	SIERRA

	44.423 raciones entregadas	1.433 estudiantes	COSTA
01OC – 01OE (agosto – 2024)	15.906 raciones entregadas	1.446 estudiantes	COSTA
01OC – 02OE (septiembre – 2024)	21.030 raciones entregadas	1.402 estudiantes	COSTA
	79.000 raciones entregadas	3.950 estudiantes	SIERRA
01OC – 3OE (septiembre – 2024)	80.060 raciones entregadas	4.003 estudiantes	SIERRA
	27.820 raciones entregadas	1.391 estudiantes	COSTA
01OC – 4OE (octubre – 2024)	27.240 raciones entregadas	1.362 estudiantes	COSTA
	82.420 raciones entregadas	4.121 estudiantes	SIERRA
01OC – 4OE (noviembre, diciembre – 2024)	13.540 raciones entregadas	1.354 estudiantes	COSTA
	41.230 raciones entregadas	4.123 estudiantes	SIERRA

3.2.12. Principales hitos Convenios

ítem	Convenio	Monto USD	Logro	Estado
1	Convenio de cooperación interinstitucional entre el Gobierno Autónomo Descentralizado Parroquial Rural El Tablón, y la Coordinación Zonal de Educación, zona 7 para la “CONSTRUCCIÓN DE AULAS EN LA ESCUELA “REINO DE QUITO”, DE LA PARROQUIA EL TABLÓN, CANTÓN SARAGURO, PROVINCIA DE LOJA”, PERTENECIENTE A LA DIRECCIÓN DISTRITAL 11D08 SARAGURO-EDUCACIÓN”.	89.434,47	4 aulas	Ejecutado
2	Convenio de cooperación interinstitucional entre el Gobierno Autónomo	24.587,22	1 Muro. 1 cerramiento.	Por ejecutar

	Descentralizado Municipal Intercultural de Saraguro”, y la Coordinación Zonal de Educación, Zona 7 para la “COMPRA DE MATERIALES PARA LA COMPRA DE MATERIALES PARA LA CONSTRUCCIÓN DE UN MURO Y CERRAMIENTO EN LA UNIDAD EDUCATIVA INKA SAMANA, COMUNIDAD DE ILINCHO, CANTÓN SARAGURO, PROVINCIA DE LOJA”, PERTENECIENTE A LA DIRECCIÓN DISTRITAL 11D08 SARAGURO-EDUCACIÓN”.		1 Área de juegos infantil	
3	Convenio de cooperación interinstitucional entre el Gobierno Autónomo Descentralizado Municipal Intercultural de Saraguro”, y la Coordinación Zonal de Educación, Zona 7 para la CONSTRUCCIÓN DE LA CUBIERTA PARA LA CANCHA DEPORTIVA EN LA UNIDAD EDUCATIVA JUANITA COLLAHUAZO PÁEZ, BARRIO LAS COCHAS DE LA PARROQUIA SUMAYPAMBA, CANTÓN SARAGURO. PROVINCIA DE LOJA”, PERTENECIENTE A LA DIRECCIÓN DISTRITAL 11D08 SARAGURO-EDUCACIÓN”.	36.329,22	1 cubierta de cancha	Por ejecutar
4	Convenio de cooperación interinstitucional entre el Gobierno Autónomo Descentralizado Parroquial Rural “San Sebastián de Yuluc”, y la Coordinación Zonal de Educación, zona 7 para “TRANSPORTAR A LOS 24 ESTUDIANTES DE LOS BARRIOS QUE SE ENCUENTRAN A UNA DISTANCIA MAYOR A 4KM DE LA UNIDAD EDUCATIVA MACHALA 51, DE LA PARROQUIA	3000,00	Transporte escolar	Por ejecutar

	SAN SEBASTIÁN DE YULUC, CANTÓN SARAGURO, PROVINCIA DE LOJA”, PERTENECIENTE A LA DIRECCIÓN DISTRITAL 11D08 SARAGURO-EDUCACIÓN”.			
--	--	--	--	--

3.2.13. Transporte escolar

La Dirección Distrital realizó la dotación de transporte escolar con el siguiente detalle:

ítem	Contrato	Monto USD	Beneficiarios	Estado
1	“SERVICIO DE TRANSPORTE PARA ESTUDIANTES DE LA UNIDAD EDUCATIVA REINO DE QUITO PERTENECIENTE A LA DIRECCIÓN DISTRITAL 11D08 SARAGURO EDUCACIÓN, UBICADA EN LA PARROQUIA EL TABLÓN, CANTÓN SARAGURO, PROVINCIA DE LOJA”	18.809,05	40 estudiantes	En ejecución

3.2.14. Mantenimiento de infraestructura

Programa 60 – ítem 530402:

ítem	Contrato	Tipo de proceso	Monto USD	IE Beneficiarias	Estado
1	MANTENIMIENTO PREVENTIVO Y CORRECTIVO DEL CECIB. FRANCISCO TERÁN, CECIB. PRIMICIAS DE LA CULTURA DE QUITO, EEB. AGUINALDO CASTILLO, EEB. JUAN MANUEL GUACHISACA, EEB. JUAN PEDRO RAMÓN RAMÍREZ, EEB. INGAPIRCA, EEB. ROBERTO MUÑOZ MALO, EEB. CARLOS FREIRE ZALDUMBIDE Y EEB. MANUEL CRUZ MUÑOZ MUÑOZ PERTENECIENTES A LA DIRECCIÓN DISTRITAL	Menor cuantía de obra	150,672.34	9	Ejecutado

	11D08 SARAGURO EDUCACIÓN, ZONA 7				
--	-------------------------------------	--	--	--	--

Proceso que inicio la ejecución el año 2024 con avance de ejecución del 73,74% y finaliza en el año 2025, proceso arrastre debido a que el Ministerio de Finanzas no realiza la acreditación de pago de las planillas al contratista.



Ilustración 4: Construcción de muro de contención CECIB. Francisco Terán



Ilustración 5: Mantenimiento de infraestructura de la Escuela Carlos Freire Zaldumbide



Ilustración 6: Mantenimiento de CECIB. Primicias de la Cultura de Quito



Ilustración 7: mantenimiento de la Escuela Manuel Cruz Muñoz



Ilustración 8: mantenimiento de la escuela Juan Manuel Guachisaca

Estructura Programa 57 – Ítem 530402:

ítem	Contrato	Tipo de proceso	Monto USD	IE Beneficiarios	Estado
1	MANTENIMIENTO PREVENTIVO Y CORRECTIVO DE LA ESCUELA DE EDUCACIÓN BÁSICA HUALCOPO DUCHICELA PERTENECIENTE A LA DIRECCIÓN DISTRITAL 11D08 SARAGURO EDUCACIÓN, ZONA 7, MINISTERIO DE EDUCACIÓN	ínfima cuantía de obra	6,061.61	1	Ejecutado
2	Adecuación de acometida eléctrica para aulas de la UECIB Tupak Yupanki perteneciente a la Dirección Distrital 11D08 Saraguro Educación, Zona 7, Ministerio de Educación	ínfima cuantía de obra	406.47	1	Ejecutado



Ilustración 9: Mantenimiento de escuela Hualcopo Duchicela

a) Personal técnico

La Dirección Distrital 11D08 Saraguro Educación, contrató personal técnico para la Unidad de Administración Escolar:

ítem	Perfil	Tipo de proceso	Monto USD	Tiempo	Estado
1	Ing. Civil	Servicios profesionales	6.060.00	5 meses	Ejecutado

3.3.4. Recursos educativos – Uniformes

TOTAL, UNIFORMES ENTREGADOS EN RÉGIMEN COSTA		
TOTAL, IE	TOTAL, UNIFORMES ENTREGADOS	TOTAL, DE BENEFICIARIOS.
47	783	783

TOTAL, UNIFORMES INTERCULTURALES ENTREGADOS EN RÉGIMEN SIERRA		
TOTAL, IE	TOTAL, UNIFORMES ENTREGADOS	TOTAL, DE BENEFICIARIOS.
28	1.604	1.604

TOTAL, UNIFORMES BILINGÜES ENTREGADOS EN RÉGIMEN SIERRA		
TOTAL, IE	TOTAL, UNIFORMES ENTREGADOS	TOTAL, DE BENEFICIARIOS.
24	1.098	1.098



Ilustración 10: Entrega de uniformes a IE.

3.2.15. Recursos educativos – textos

TOTAL, DE TEXTOS ENTREGADOS EN RÉGIMEN SIERRA		
TOTAL, IE	TOTAL, TEXTOS ENTREGADOS	TOTAL, DE BENEFICIARIOS.
49	29.173	5.122
TOTAL, DE TEXTOS ENTREGADOS EN RÉGIMEN COSTA		
TOTAL, IE	TOTAL, TEXTOS ENTREGADOS	TOTAL, DE BENEFICIARIOS.
47	10.592	1.619

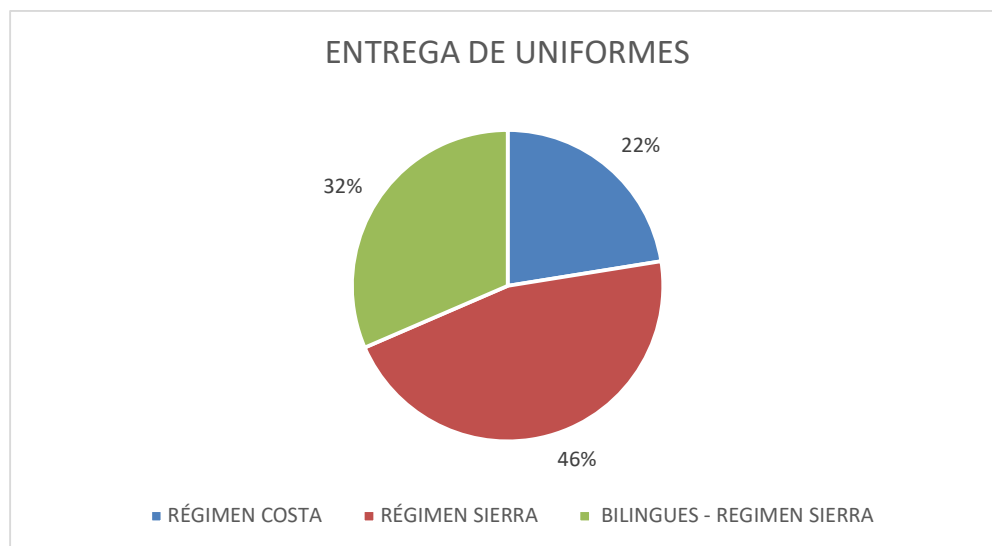

Ilustración 11: Entrega de textos

3.2.16. Recursos educativos – Mobiliario

No se dispuso de mobiliario en el año 2024 para ninguna institución educativa de la Dirección Distrital 11D08 Saraguro – Educación. La Dirección Distrital generó la necesidad a la Coordinación Zonal de Educación Zona 7.

3.2.17. Recursos educativos – transporte de operaciones y logística

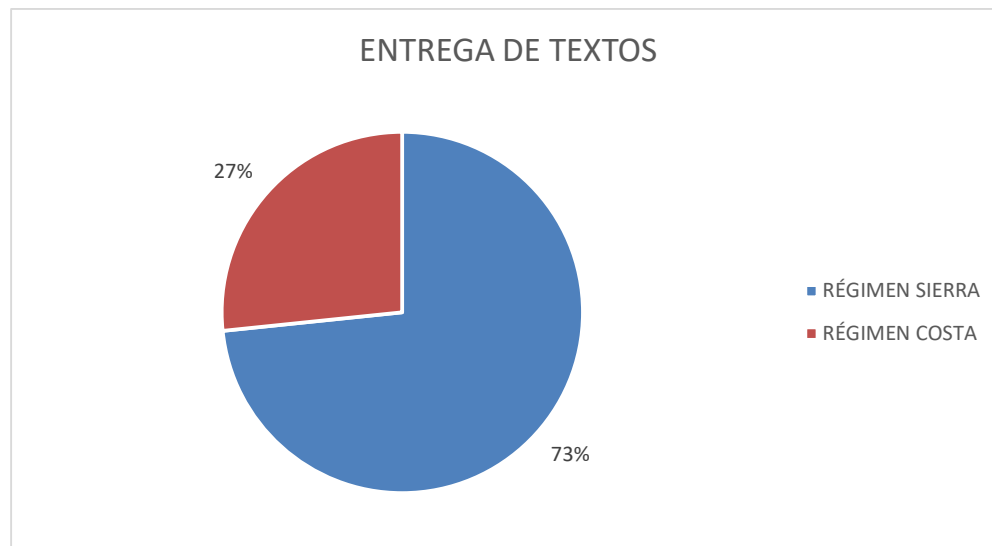
Para la distribución de recursos educativos se realizó la contratación de transporte con el siguiente detalle:

ítem	Contrato	Tipo de proceso	Monto USD	Estado
1	“SERVICIO DE TRANSPORTE DE CARGA PESADA POR CARRETERA INCLUYE ESTIBAJE (CARGA Y DESCARGA) PARA LA DISTRIBUCIÓN DE LOS RECURSOS EDUCATIVOS A LAS INSTITUCIONES DE RÉGIMEN COSTA Y SIERRA DEL AÑO LECTIVO 2024-2025, DE LA DIRECCIÓN DISTRITAL 11D08 –	Ínfima cuantía de servicios	\$ 2.002,00	Ejecutado

	SARAGURO – EDUCACIÓN			
--	-------------------------	--	--	--

3.2.18. Gestión de recursos y servicios tecnológicos

La Dirección Distrital de Educación Intercultural Bilingüe 11D08 Saraguro Educación administra actualmente 98 instituciones educativas; 87 se encuentran en el sector rural del cantón Saraguro. Durante el periodo fiscal 2024, se ha trabajado arduamente para mejorar los servicios tecnológicos en la mayoría de las instituciones educativas; se ha brindado especial atención a las diferentes necesidades tecnológicas, incluyendo la repotenciación de los equipos informáticos actuales y la provisión de soporte técnico a todos los docentes y personal administrativo; además, el departamento de Tecnologías de la Información y Comunicación ha brindado ayuda correspondiente a conocimientos informáticos para garantizar que los docentes y el personal administrativo estén capacitados para utilizar todas las aplicaciones del MINEDUC y sus diferentes procesos y servicios tecnológicos de manera efectiva.

❖ Equipamiento y servicio Tecnológico

El servicio de internet es de uso exclusivo para Instituciones educativas de la zona rural de Saraguro sus parroquias, comunidades indígenas y mestizas que no tienen acceso a servicio de conectividad o a un punto de acceso Wifi, un servidor local de contenidos, y filtrado de contenido, para guardar la información de educación, tanto online / offline y que ha beneficiado a los estudiantes en su educación y luego a los Docentes que han sido el apoyo incondicional en la educación de los mismos, adaptándose a la tecnología con el apoyo de nuestra Unidad de TICs.

Tabla 8 Instituciones educativas con internet Corporativo. Año 2024

NO.	PROVINCIA	CANTÓN	DISTRITO	Nro. De INSTITUCIONES	% ALCANZADO	Nro Enlaces
1	LOJA	Saraguro	11D08	88	100%	91

❖ Conectividad CZ7-Convenios MINEDUC

A nivel de proyectos de Conectividad a través de la Coordinación Zonal y la empresa pública se ha logrado beneficiar a 8 instituciones educativas y sus laboratorios, con servicio de internet mediante conectividad de Fibra óptica tanto en la zona Rural y Urbana de Saraguro, a continuación, se detalla en la tabla.

Tabla 9 Conectividad en coordinación con la zona 7.

ZONA	DISTRITO	NOMBRE DE LA INSTITUCIÓN EDUCATIVA	PROVINCIA	CANTÓN	PARROQUIA
7	11D08	UNIDAD EDUCATIVA SARAGURO	LOJA	SARAGURO	SARAGURO
7	11D08	CECIB. DEEDUCACIÓN BÁSICA KURI SARA LLAKTA	LOJA	SARAGURO	SARAGURO
7	11D08	CECIB. DEEDUCACIÓN BÁSICA HATARY YUYAY	LOJA	SARAGURO	SARAGURO
7	11D08	CECIB. DEEDUCACIÓN BÁSICA INTI RAYMI	LOJA	SARAGURO	SARAGURO
7	11D08	DISTRITO 11D08 SARAGURO-EDUCACIÓN	LOJA	SARAGURO	SARAGURO
7	11D08	UNIDAD EDUCATIVA LATACUNGA	LOJA	SARAGURO	LLUZHAPA
7	11D08	UNIDAD EDUCATIVA PROFESOR VIRGILIO ABARCA MONTESINOS	LOJA	SARAGURO	URDAETA (PAQUIZHAPA)
7	11D08	UNIDAD EDUCATIVA PROFESOR VIRGILIO ABARCA MONTESINOS (BLOQUE B)	LOJA	SARAGURO	URDAETA (PAQUIZHAPA)

Fuente: Unidad Distrital de Tics. Año 2024

Elaborado: Dirección Distrital 11D08 Saraguro Educación

La Unidad de Tics ha realizado en el año 2024 es mantener los Equipos informáticos de la Dirección Distrital 11D08 Saraguro-Educación e Instituciones Educativas que manejan laboratorios en un estado operativo, para ello se trabajó en mantener estos equipo mediante mantenimientos preventivos trimestrales así también cumplimos con las solicitudes que nos envían Planta Central en referencia a los diferentes procesos educativas que se gestionan en el año como es el caso las pruebas quiero ser Bachiller a través de la Senescyt y otras actividad.

Gracias a esta acción, se han mejorado los equipos actuales que, a pesar de haber cumplido su vida útil, continúan en funcionamiento

❖ Soporte y Mantenimiento realizado a Unidades Educativas

En cuanto a soporte realizado a aplicaciones como (Carmenta), Teams y visitas realizadas a las Instituciones Educativas por mantenimiento a equipos Informáticos, se detalla a continuación.

Tabla 10 Soporte Aplicativos.

NO.	DISTRITO	CANTON	VISITAS REALIZADAS	% ALCANZADO
1	11D08	SARAGURO	20	50

Tabla 11 Visitas realizadas.

NO.	DISTRITO	CANTON	MANTENIMIENTO PREVENTIVO	% ALCANZADO
1	11D08	SARAGURO	120	50

Tabla 12 Soporte Informático.

NO.	DISTRITO	CANTON	SOPORTE APLICACIONES MINEDUC	% ALCANZADO
1	11D08	SARAGURO	150	100%

Fuente: Unidad Distrital de Tics. Año 2024

Elaborado: Dirección Distrital 11D08 Saraguro Educación

De acuerdo con las actividades más importantes descritas anteriormente se pretende Incrementar la calidad del servicio educativo en todos los niveles y modalidades, por consecuencia se ha logrado Incrementar la cobertura del servicio de internet al 100% de Instituciones Educativas respetando el derecho al acceso a las nuevas tecnologías de la información y comunicaciones.

❖ Mantenimientos preventivos y correctivos realizados a los equipos informáticos (Impresoras) la Dirección Distrital 11D08 Saraguro-Educación.

La Dirección Distrital 11D08 Saraguro-Educación realiza mantenimientos preventivos y correctivos a los equipos informáticos, incluyendo las impresoras. Estos mantenimientos se realizan para garantizar que las impresoras se mantengan en funcionamiento y para detectar y prevenir cualquier desgaste o daño que puedan ocurrir en estos equipos. El mantenimiento preventivo incluye medidas anticipadas para evitar averías, mientras que el mantenimiento correctivo busca corregir los defectos observados. Con estos

mantenimientos, se asegura que las impresoras estén siempre en óptimas condiciones de rendimiento y se prolonga su vida útil.

Nuestro trabajo también en conjunto con la Coordinación Zona 7, atender todos los requerimientos realizados por planta Central, para ello se describe a continuación.

Tabla 13 Mantenimiento preventivo y correctivo de equipos informáticos.

Nº	REQUERIMIENTOS	CIUDAD	INFORMACIÓN, GESTIÓN, CONECTIVIDAD, PROCESOS MINEDUC.	% ALCANZADO
1	ZONA 7	LOJA	180	100 %

Fuente: Unidad Distrital de Tics. Año 2024

Elaborado: Dirección Distrital 11D08 Saraguro Educación

3.2.19. Unidad Distrital de Atención Ciudadana

Trámites ciudadanos:

Durante el 2024 la Unidad de Atención Ciudadana trabajó activamente en la recepción, gestión y entrega oportuna de trámites, asegurando eficiencia en cada proceso.

Cuando los requerimientos correspondían a otras unidades del Distrito, los derivamos rápidamente para agilizar su resolución, siempre con el objetivo de brindar un servicio ágil y confiable a la ciudadanía.

Este compromiso refleja nuestro esfuerzo por fortalecer la credibilidad en los servicios que ofrecemos, representando así la imagen del Distrito de Educación del Cantón Saraguro.

Mediante el **Sistema de Gestión Documental- QUIPUX** se ha ingresado un total de 1448 trámites.

Tabla 14 Trámites atendidos por Atención Ciudadana. Año enero a diciembre del 2024

N.º	DETALLE POR UNIDADES	REQUERIMIENTO INGRESADO	CUMPLIDO
1	EMISIÓN DE LA RESOLUCIÓN QUE ACREDITE EL SERVICIO EDUCATIVO	15	15
2	RENUNCIA A CARGO DE LÍDER EDUCATIVO	11	11

3	RENUNCIA DOCENTES	17	17
4	RATIFICACION DEL CONSEJO EJECUTIVO	12	12
5	CAMBIO DE CUENTA BANCARIA	18	18
6	DESCUENTO POR PENSION ALIMENTICIA	7	7
7	REUBICACION DOCENTE	15	15
8	ACTUALIZACION DEL AMIE	154	154
9	CERTIFICADO DE TRABAJO	54	54
10	PLANIFICACION PARA JUBILACION VOLUNTARIA	17	17
11	RATIFICACION DEL GOBIERNO ESCOLAR	5	5
12	PERMISOS Y LICENCIAS	303	303
13	TRASLADO DE DOCENTES POR BIENESTAR SOCIAL	13	13
14	CERTIFICADO TIEMPO DE SERVICIO	3	3
15	REQUERIMIENTO DE SUMISTROS DE OFICINA	3	3
16	PROCESOS INGRESADOS POR MOGAC	228	228
17	OTROS	1323	1323

Fuente: Unidad Distrital de Atención Ciudadana. Año 2024

Elaborado: Dirección Distrital 11D08 Saraguro Educación

3.2.20. Convenios institucionales. Año 2024

La Unidad Distrital de Asesoría Jurídica conforme le atribuye la normativa vigente, cumple un rol muy trascendental en la acción administrativa, en el año 2024, la Dirección Distrital 11D08 Saraguro Educación, en el ámbito de sus competencias y atribuciones, con la finalidad de garantizar el patrocinio institucional de esta entidad desconcentrada, para brindar un servicio de calidad en la entrega de productos para el servicio de la ciudadanía.

Se realizó las siguientes acciones:

CONVENIOS VIGENTES							
Tipo de convenio	Nro. Convenio (Referencia)	Institución/es suscribientes	Institución/es Educativas relacionadas	ESTADO	Fecha de suscripción	Plazo	MONTO USD

Interven ción para el transpor te para estudian tes	CONVENIO DE COOPERACIÓ N INTERINSTITU CIONAL ENTRE EL GOBIERNO AUTÓNOMO DESCENTRALIZ ADO PARROQUIAL RURAL "SAN SEBASTIAN DE YULUC", Y LA COORDINACIÓ N ZONAL DE EDUCACIÓN, ZONA 7 PARA "TRANSPORTA R A LOS 24 ESTUDIANTES DE LOS BARRIOS QUE SE ENCUENTRAN A UNA DISTANCIA MAYOR A 4KM DE LA UNIDAD EDUCATIVA MACHALA 51, DE LA PARROQUIA SAN SEBASTIÁN DE YULUC, , CANTÓN SARAGURO, PROVINCIA DE LOJA", PERTENECIEN TE A LA DIRECCIÓN	GADPARRO QUIAL SAN SEBASTIAN DE YULUC",	ESCUELA MACHALA 51,	En ejecuc ión	25 de noviem bre de 2024	270 DIA S	\$ 3000,00 DÓLARES AMÉRICA NOS (SIN IVA), valor.
---	--	--	---------------------------	---------------------	-----------------------------------	-----------------	--

	DISTRITAL 11D08 SARAGURO- EDUCACIÓN".						
Construc ción de aulas	CONVENIO DE COOPERACIÓ N INTERINSTITU CIONAL ENTRE EL GOBIERNO AUTÓNOMO DESCENTRALIZ ADO PARROQUIAL RURAL "EL TABLON", Y LA COORDINACIÓ N ZONAL DE EDUCACÓN, ZONA 7 PARA LA "CONSTRUCCI ÓN DE AULAS EN LA ESCUELA "REINO DE QUITO", DE LA PARROQUIA EL TABLÓN, CANTÓN SARAGURO, PROVINCIA DE LOJA", PERTENECIEN TE A LA DIRECCIÓN DISTRITAL 11D08 SARAGURO- EDUCACIÓN".	GADPARRO QUIAL EL TABLÓN	ESCUELA "REINO DE QUITO"	Finaliz ado	11 de JUNIO DE 2024	180 DIA S	\$ 89434,00 (INCLUYE IVA)

Construcción de la cubierta e instalación eléctrica	CONVENIO DE COOPERACIÓN INTERINSTITUCIONAL ENTRE EL GOBIERNO AUTÓNOMO DESCENTRALIZADO MUNICIPAL INTERCULTURAL DE SARAGURO”, Y LA COORDINACIÓN ZONAL DE EDUCACIÓN, ZONA 7 PARA COMPRA DE MATERIALES PARA LA “CONSTRUCCIÓN DEL CERRAMIENTO DEL BLOQUE 2, CONSTRUCCIÓN DE LA CANCHA DEPORTIVA Y LA ADECUACIÓN DE LAS INSTALACIONES ELÉCTRICAS DE LA UNIDAD EDUCATIVA COMUNITARIA INTERCULTURAL BILINGÜE ABC DE LA PARROQUIA	GADMI-SARAGURO	UNIDAD EDUCATIVA COMUNITARIA INTERCULTURAL BILINGÜE ABC	En ejecución	17 de diciembre de 2024	120 DIAS	\$ 19889,75 sin IVA
---	--	----------------	---	--------------	-------------------------	----------	---------------------

	TENTA, CANTÓN SARAGURO", PERTENECIEN TE A LA DIRECCIÓN DISTRITAL 11D08 SARAGURO- EDUCACIÓN".						
Construc ción de aulas	CONVENIO DE COOPERACIÓ N INTERINSTITU CIONAL ENTRE EL GOBIERNO AUTÓNOMO DESCENTRALIZ ADO MUNICIPAL INTERCULTUR AL DE SARAGURO", Y LA COORDINACIÓ N ZONAL DE EDUCACIÓN, ZONA 7 PARA LA "COMPRA DE MATERIALES PARA LA "CONSTRUCCI ÓN DE BLOQUE DE AULAS PARA LA UNIDAD EDUCATIVA INTERCULTUR AL BILINGÜE	GADMI- SARAGURO	UNIDAD EDUCATIV A INTERCULT URAL BILINGÜE KAWSAY ÑAN	En ejecuc ión	30 de diciem bre de 2024	210 DIA S	\$ 67.527,0 2 sin IVA.

	KAWSAY ÑAN DEL BARRIO GAÑIL, DE LA PARROQUIA EL PARAÍSO DE CELÉN DEL CANTÓN SARAGURO, PROVINCIA DE LOJA”; PERTENECIENTE A LA DIRECCIÓN DISTRITAL 11D08 SARAGURO-EDUCACIÓN”.						
Construcción de cubierta	CONVENIO DE COOPERACIÓN INTERINSTITUCIONAL ENTRE EL GOBIERNO AUTÓNOMO DESCENTRALIZADO MUNICIPAL INTERCULTURAL DE SARAGURO”, Y LA COORDINACIÓN ZONAL DE EDUCACIÓN, ZONA 7 PARA LA CONSTRUCCIÓN DE LA CUBIERTA PARA LA CANCHA DEPORTIVA	GADMI-SARAGURO	UNIDAD EDUCATIVA JUANITA COLLAHUAZO PÁEZ	En ejecución	30 de diciembre de 2024	210 DIAS	\$ 36.329,22 sin IVA.

EN LA UNIDAD EDUCATIVA JUANITA COLLAHUAZO PÁEZ, BARRIO LAS COCHAS DE LA PARROQUIA SUMAYPAMBA, CANTÓN SARAGURO. PROVINCIA DE LOJA", PERTENECIENTE A LA DIRECCIÓN DISTRITAL 11D08 SARAGURO-EDUCACIÓN".							
--	--	--	--	--	--	--	--

Fuente: Unidad Distrital de Asesoría Jurídica. Enero2024

Elaborado: Dirección Distrital 11D08 Saraguro Educación

4. PRESUPUESTO

Mediante Acuerdo Nro. 40 de 05 de noviembre de 2024, emitido por el Ministerio de Economía y Finanzas en el que emite las directrices de cierre del ejercicio fiscal 2024 y apertura del ejercicio fiscal 2025 y con la finalidad de garantizar la aplicación en el sistema de gestión financiera, con la correspondiente planificación de rubros.

Mediante memorando No. MINEDUC-CGP-2024-02070-M de 13 de diciembre de 2024, la Coordinación General de Planificación, señala que " la elaboración del Plan Operativo Anual (POA) prorrogado 2025, con respecto a la programación de presupuesto y meta de las unidades de producción y fuente 002, se deberá realizar en concordancia con la programación de ingreso, bajo las directrices establecidas por la Coordinación General Administrativa Financiera.

4.1 DETALLE DE GASTOS SEGÚN PROGRAMA Y ACTIVIDAD

Tabla 39. Grupo 51 gastos en personal. - gastos por las obligaciones con los servidores y trabajadores del Estado por servicios prestados.



Programa-Proyecto-Actividad	Grupo de gasto	Descripción en del grupo	Descripción del proyecto	Codificado	Devengado	Ejecución
01.00.000.011	510000	Gastos en Personal	Sin proyecto	9,878,655.96	9,863,306.33	99.84%

Fuente: Unidad Distrital Administrativo Financiero. Año 2024

Elaborado: Dirección Distrital 11D08 Saraguro Educación

Tabla 40. Grupo 53 Bienes y Servicios de Consumo. - Gastos Necesarios para la Administración y Gestión Institucional.

Programa - Actividad	Grupo de gasto	Descripción en del grupo	Descripción del proyecto	Codificado	Devengado	Ejecución
01.00.000.002	530000	Bienes y servicios de Consumo	Sin proyecto	344,990.79	293,533.89	85.08%

Fuente: Unidad Distrital Administrativo Financiero. Año 2024

Elaborado: Dirección Distrital 11D08 Saraguro Educación

Tabla 03. Grupo 57 Otros Egresos Corrientes - Administración y Gestión de Bienes y Servicios.

Programa - Actividad	Grupo de gasto	Descripción en del grupo	Descripción del proyecto	Codificado	Devengado	Ejecución
----------------------	----------------	--------------------------	--------------------------	------------	-----------	-----------

Programa-Actividad.	Grupo de gasto	Descripción del grupo	Descripción del proyecto	Codificado	Devengado	Ejecución
01.00.001.001	710000	Egresos en Personal para Inversión	Con proyecto	691,627.50	691,627.50	100%
01.00.000.002	570000	Otros Egresos Corrientes	Sin proyecto	6,783.68	6,541.01	96.42%

Fuente: Unidad Distrital Administrativo Financiero. Año 2024

Elaborado: Dirección Distrital 11D08 Saraguro Educación

Tabla 04. Grupo. 58 Otros Egresos Corrientes-Transferencias o Donaciones Corrientes.
Grupo 99 Otros Pasivos

Programa-Actividad.	Grupo de gasto	Descripción en del grupo	Descripción del proyecto	Codificado	Devengado	Ejecución
01.00.000.005	580000	Otros (Transferencias o donaciones corrientes)	Sin proyecto	35,750.95	35,750.95	99.54%
56.00.000.001	990000	Otros Pasivos	Sin proyecto	8,914.56	8,222.32	92.23%

Fuente: Unidad Distrital Administrativo Financiero. Año 2024

Elaborado: Dirección Distrital 11D08 Saraguro Educación

4.1 Jubilación Docentes, Administrativos y Códigos de Trabajo

En el año 2024, la Dirección Distrital 11D08 Saraguro canceló bajo la modalidad de BONOS DEL ESTADO un total de 10 jubilados por un monto de \$ 507,695.00. De igual manera canceló en EFECTIVO un total de 6 jubilados, entre LOSEP, LOEI y CODIGOS DE TRABAJO; por un valor de \$ 183,932.50 dando un monto total de \$ **691,627.50**.

Fuente: Unidad Distrital Administrativo Financiero. Año 2024

Elaborado: Dirección Distrital 11D08 Saraguro Educación

Tabla 06. Grupo. 59 administración y Gestión de Transporte Escolar

Programa-Actividad.	Grupo de gasto	Descripción en del grupo	Descripción del proyecto	Codificado	Devengado	Ejecución
59.00.000.007	530000	Bienes y Servicios de Consumo (transporte escolar)	Sin proyecto	21,223.92	18,171.59	85.62%

Fuente: Unidad Distrital Administrativo Financiero. Año 2024

Elaborado: Dirección Distrital 11D08 Saraguro Educación

Tabla 07. Grupo 53 Bienes y Servicios de Consumos. – Gestión para la entrega de Recursos Educativos

Programa-Actividad.	Grupo de gasto	Descripción en del grupo	Descripción del proyecto	Codificado	Devengado	Ejecución
59.00.000.012	530000	Bienes y Servicios de Consumo(fletes y maniobras)	Sin proyecto	2,010.00	1,788.00	88.96%

Tabla 08. Grupo 53 Bienes y Servicios de Consumos. - Provisión de Recursos Necesarios para la Normal Operación de las Instituciones

Programa- Actividad.	Grupo de gasto	Descripción en del grupo	Descripción del proyecto	Codificado	Devengado	Ejecución
60.00.000.001	530000	Bienes y Servicios de Consumo	Sin proyecto	193,746.24	154185.93	79.58%

Tabla 09. Resumen de la Ejecución por grupo de gasto.

GRUPO DE GASTO	CODIFICADO	COMPROMETIDO	DEVENGADO	SALDO POR DEVENGAR	% EJECUCION
51- EGERSOS EN PERSONAL	9,878,655.95	9,863,306.33	9,863,306.33	15,349.62	99.8%
53- BIENES Y SERVICIOS DE CONSUMO	344,990.79	342,879.70	293,533.89	51,456.90	85.0%
57- OTROS EGRESOS CORIENTES	6,783.68	6,756.17	6,541.01	242.67	96.4%
58-TRANSFERENCIAS O DONACIONES CORRIENTES	35,750.95	35,587.62	35,587.62	163.33	99.5%
71-EGRESOS EN PERSONAL PARA INVERSION	691,627.50	691,627.50	691,627.50	0	100%
99- OTROS PASIVOS	8,914.56	8,222.32	8,222.32	692.24	92.2%
TOTA	10,966,723.43	10,948,379.64	10,898,818.67	67,904.76	99.38%

El 99.84% del presupuesto codificado del grupo de gasto 51 egresos en personal al 31 de diciembre del 2024, que equivale a USD 9,863,306.33, se destinó al pago de Remuneraciones, del personal de la LOEI, LOSEP, CODIGO DE TRABAJO, el 85.08% del grupo de gasto 53 bienes y servicios de consumo que corresponde a USD 293,533.89, estuvieron consignados para el pago de adquisiciones de bienes y servicios de consumo y otros originados en las actividades operacionales. El 96.42% del presupuesto codificado en el grupo de gastos 57 otros egresos corrientes que representa a USD 6,541.01, se destinó al pago de la contratación de pólizas de fidelidad del personal, póliza de seguro de accidentes personales para los estudiantes de tercero de bachillerato de los colegios técnicos. El 99.54% del presupuesto codificado del grupo de gasto 58 transferencias o donaciones corrientes que corresponde a USD 35,587.62, se destinó para el pago de jubilados patronales de ex servidores de Código de Trabajo. El 100% del presupuesto codificado egresos en personal para inversión se consignó para el pago de incentivo en efectivo y en bonos a administrativos, docentes y códigos de trabajo jubilados por el monto de USD 691,627.50.

El 92.23% del presupuesto codificado otros pasivos se destinaron al pago de deudas de años anteriores lo que representa un valor de \$ 8,222.32. Por lo que se concluye que del total del presupuesto asignado la Dirección Distrital 11D08 Saraguro-Educación a ejecutado el UDS 99.38%.

La Unidad Administrativa. - Dentro del ámbito de su competencia y amparados en la Normativa vigente, ha desarrollado algunas actividades como son: Elaboración, control y actualización del PAC del Distrito, ingreso de los bienes muebles e inmuebles al Sistema eSByE, Registro de ingreso y egreso de bodega, actas de entrega recepción de bienes y existencias, elaboración de informes, entre otras actividades.

4.1. Procesos SERCOP

En la Dirección Distrital 11D08 Saraguro Educación en el año 2024 mediante el Servicio Nacional de Contratación Pública (Sercop) la Unidad Administrativa Financiera presenta la siguiente información.

- 17 contrataciones por ínfima cuantía
- 8 compras mediante catálogo electrónico
- 2 subastas inversas

- 1 adquisición por menor cuantía

Tabla 15 Procesos de compras públicas SERCOP Año 2024

TIPO DE CONTRATACIÓN (CATÁLOGO ELECTRÓNICO, COTIZACIÓN, ÍNFIMA CUANTÍA, MENOR CUANTÍA B Y S, PUBLICACIÓN, RÉGIMEN ESPECIAL (Todos los procesos), SUBASTA INVERSA ELECTRÓNICA)	ESTADO ACTUAL			
	Número Total Adjudicado s	Valor Total Adjudicado s	Número Total Finalizado s	Valor Total Finalizado s
MENOR CUANTIA OBRAS	1	150.672,34	1	1
ÍNFIMA CUANTÍA	17	27.764,93	17	17
CATALOGO ELECTRÓNICO	8	18.916,29	08	08
SUBASTA INVERSA ELECTRÓNICA	2	65.019,55	2	2
TOTAL		\$ 262.373,11		

Fuente: Unidad Distrital Administrativo Financiero. Año 2024

Elaborado: Dirección Distrital 11D08 Saraguro Educación

4.2. Desglose de Pagos a Jubilados

En la Dirección Distrital 11D08 Saraguro Educación en el año 2024 se ha cancelado a los jubilados del año 2019 de la LOSEP - LOEI Y CÓDIGO DE TRABAJO y por DESAHUCIO, conforme se demuestra en la siguiente tabla:

Tabla 16 Pago a jubilados. Año 2024

PAGOS REALIZADOS EN EFECTIVO A JUBILADOS LOSEP - LOEI Y CÓDIGO DE TRABAJO			
Nº	FECHA QUE SE JUBILÓ	CANTIDAD CANCELADA	FECHA DE PAGO
1	30/11/2019	\$ 37.170,00	13/10/2024
TOTAL CANCELADO		\$ 37.170,00	
PAGOS REALIZADOS MEDIANTE BONOS DEL ESTADO A LOS DOCENTES JUBILADOS Y PERSONAL LOSEP			
Nº	FECHA EN LA QUE SE JUBILÓ	CANTIDAD CANCELADA	FECHA DE PAGO
14	30/8/2019	\$ 689857,50	26/4/2024
TOTAL CANCELADO		\$ 689857,50	
PAGOS REALIZADOS POR DESAHUCIO. CODIGO DE TRABAJO			

Nº	FECHA QUE SE JUBILÓ	CANTIDAD CANCELADA	FECHA DE PAGO
1	30/11/2022	4480,83	31/1/2024
TOTAL, CANCELADO		4480,83	

Fuente: Unidad Distrital Administrativo Financiero. Año 2024

Elaborado: Dirección Distrital 11D08 Saraguro Educación

5. Desafíos para la gestión 2025

5.1 Fortalecimiento de la Gestión Administrativa

Contratación de personal clave:

- ✓ Analista Distrital de Administración Escolar para optimizar procesos institucionales.
- ✓ Capacitación continua:
- ✓ Formación en relaciones públicas, atención al usuario y herramientas tecnológicas para el equipo administrativo.

5.2 Infraestructura Educativa

Mantenimiento integral:

Priorizar instituciones con riesgos estructurales.

Implementar planes de mantenimiento preventivo y correctivo.

5.3 Protección Estudiantil

Prevención de violencia:

Campañas de sensibilización para autoridades y comunidad educativa.

Acompañamiento psicológico permanente con profesionales DECE.

5.4 Eficiencia en Servicios

Gestión documental ágil:

Respuesta oportuna a trámites en Quipux para reducir quejas.

Presupuesto participativo:

Gestionar recursos para mejoramiento en el ámbito Administrativo y para equipamiento a las IE con tecnología actualizada y fortalecer fondos para mantenimiento de infraestructura.



6. Índice (ilustraciones, gráficos, tablas, etc.)**Índice de Ilustraciones:**

Ilustración 1: Mapa nivel desconcentrado 11D08.....	4
Ilustración 2: 5 “A” de derecho a la educación	10
Ilustración 3 Docente de UDAI , atendiendo a Estudiantes con NEE. ¡Error! Marcador no definido.	
Ilustración 4 Bachilleres con NEE	¡Error! Marcador no definido.
Ilustración 5. Atención de estudiantes con necesidades especiales. ¡Error! Marcador no definido.	
Ilustración 6 Escuela culminada para la reapertura de la Egb. Manuel Benigno Cabrera	¡Error! Marcador no definido.
Ilustración 7 Escuela culminada para la reapertura de la Egb. Manuel Benigno Cabrera	¡Error! Marcador no definido.
Ilustración 8 Instituciones educativas atendidas con Mantenimiento. Año 2024... ¡Error! Marcador no definido.	
Ilustración 9: Mantenimiento- CECIB de Educación Básica Sisa Llakta.. ¡Error! Marcador no definido.	
Ilustración 10 Unidad Educativa Saraguro	¡Error! Marcador no definido.
Ilustración 11 Colegio de Bachillerato Vicente Bastidas Reinoso	¡Error! Marcador no definido.
Ilustración 12 CECIB de Educación Básica Kawsay Ñan.....	¡Error! Marcador no definido.
Ilustración 13 EEB. Ciudad de Tena - atendida mediante convenio . ¡Error! Marcador no definido.	
Ilustración 14 Recepción de Uniformes.....	¡Error! Marcador no definido.

Ilustración 15 Directora Distrital entregando textos escolares a los niños:**¡Error! Marcador no definido.**

Ilustración 16 Entrega de Mobiliario. Año 2024 **¡Error! Marcador no definido.**

Ilustración 17 Estudiantes beneficiados de Transporte Escolar..... **¡Error! Marcador no definido.**

Índice de Tablas:

Tabla 1: Instituciones Educativas por circuitos. Año 2024..... 11

Tabla 2: Número de estudiantes por tipo de Sostenimiento. Año 2024 **¡Error! Marcador no definido.**

Tabla 3: Instituciones por tipo de oferta y jurisdicción. Año 2024 ... **¡Error! Marcador no definido.**

Tabla 4 Población estudiantil Modalidad Presencial. Año 2024 **¡Error! Marcador no definido.**

Tabla 5: Población estudiantil Modalidad Extraordinaria Intensiva. Año 2024.....**¡Error! Marcador no definido.**

Tabla 6 Población estudiantil titulada. Año 2024 **¡Error! Marcador no definido.**

Tabla 7 Población Estudiantil Intensiva. Año 2024 **¡Error! Marcador no definido.**

Tabla 8 Estudiantes Titulados Bachillerato Intensivo: **¡Error! Marcador no definido.**

Tabla 9 Población estudiantil SAFPI. Año 2024 **¡Error! Marcador no definido.**

Tabla 10 Titulación de estudiantes PECEI. Año 2024 **¡Error! Marcador no definido.**

Tabla 11 Población Estudiantil Bachillerato Técnico por especialidad: Año 2024...**¡Error! Marcador no definido.**

Tabla 12 Estudiantes beneficiados de la contratación de seguros estudiantiles.....**¡Error! Marcador no definido.**

Tabla 13 Instituciones educativas por circuito con estudiantes con NEE 20

Tabla 14 Instituciones Educativas con oferta especializada por circuito. Año 2024 **¡Error! Marcador no definido.**

Tabla 15 Estudiantes Bachilleres con necesidades educativas especiales. Año 2024	¡Error! Marcador no definido.
Tabla 16 Registro docentes. Año 2024.....	23
Tabla 17 Docentes ingresados por educa empleo. Año 2024.....	24
Tabla 18 Docentes Sectorización. Año 2024	24
Tabla 19 Número de Cursos de Formación Continua	25
Tabla 20 Reordenamiento de la oferta educativa y desarrollo.....	28
Tabla 21: Instituciones educativas con acreditación de servicio educativo, por parroquia y circuitos. Año 2024	28
Tabla 22 Ampliación de oferta educativa Kawsay Ñan. Año 2024.....	29
Tabla 23 Instituciones educativas atendidas con otros programas. Año 2024.....	¡Error! Marcador no definido.
Tabla 24 Instituciones educativas atendidas mediante convenios. Año 2024	¡Error! Marcador no definido.
Tabla 25 Detalle de entrega de uniformes escolares a los estudiantes Sierra - Costa. Año 2024.....	¡Error! Marcador no definido.
Tabla 26 Detalle de entrega de textos escolares a los estudiantes sierra y costa. Año 2024	¡Error! Marcador no definido.
Tabla 27 Número de Estudiantes beneficiados de alimentación escolar a los estudiantes 2024	¡Error! Marcador no definido.
Tabla 28 Entrega de mobiliario COSTA y SIERRA. Año 2024	¡Error! Marcador no definido.
Tabla 29 Mobiliario entregado a Escuela reapertura....	¡Error! Marcador no definido.
Tabla 30 Mobiliario adquirido por el Distrito y entregado a las instituciones educativas. Año 2024.....	¡Error! Marcador no definido.
Tabla 31 Estudiantes beneficiarios de Transporte Escolar. Año 2024 ...	¡Error! Marcador no definido.
Tabla 32 Instituciones educativas con internet Corporativo. Año 2024.....	41
Tabla 33 Conectividad en coordinación con la zona 7.	41

Tabla 34 Soporte Aplicativos.....	43
Tabla 35 Visitas realizadas.....	43
Tabla 36 Soporte Informático.....	43
Tabla 37 Mantenimiento preventivo y correctivo de equipos informáticos.	44
Tabla 38 Trámites atendidos por Atención Ciudadana. Año enero a diciembre del 2024	44
Tabla 39 Instituciones educativas beneficiadas de los convenios. Enero 2024.....	¡Error! Marcador no definido.
Tabla 40 Ejecución Presupuestaria de todos los grupos de gasto. Año 2024.....	51
Tabla 41 Ejecución Presupuestaria de gastos. Año 2024..	¡Error! Marcador no definido.
Tabla 42 Presupuesto ejecutado. Año 2024.....	¡Error! Marcador no definido.
Tabla 43 POA. Año 2024.....	¡Error! Marcador no definido.
Tabla 44 Ejecución presupuestaria PAI grupo 71.....	¡Error! Marcador no definido.
Tabla 45 Procesos de compras públicas SERCOP Año 2024.....	57
Tabla 46 Pago a jubilados . Año 2024.....	57