

CUIDAMOS PLAN NACIONAL CUIDAMOS de TI

Para **prevenir** los casos de abandono escolar y la **promoción** de la reinserción en el Sistema Nacional de Educación.

Secretaría de
Fundamentos
Educativos

Dirección Nacional
de Investigación
Educativa

SEPTIEMBRE 2024

Ministerio de Educación



Ministerio
de Educación



EQUIPO TÉCNICO:

Christian Xavier Chamorro Pinchao

Jorge Ricardo Amancha Gabela

Oscar Marcelo Arévalo Espinoza

Enoc Felipe Quishpe Guano

Richar Jacobo Posso Pacheco

REVISIÓN DE ESTILO:

Michelle Moretti

DIAGRAMACIÓN:

Juan Diego De Nicolais

Primera Edición, 2024

© Ministerio de Educación

Av. Amazonas N34-451 y Av. Atahualpa

Quito-Ecuador

www.educacion.gob.ec

La reproducción parcial o total de esta publicación, en cualquier forma y por cualquier medio mecánico o electrónico, está permitida siempre y cuando sea autorizada por los editores y se cite correctamente

**DISTRIBUCIÓN GRATUITA
PROHIBIDA SU VENTA**



**REPÚBLICA
DEL ECUADOR**

Ministerio de Educación

Índice

Siglas y Acrónimos	8
1. Introducción	9
2. Marco Legal.....	11
2.1 Declaración Universal de los Derechos Humanos (1948).....	11
2.2 Convención sobre los Derechos del niño de las Naciones Unidas (1990)	12
2.3 Agenda 2030 para el Desarrollo Sostenible (2015).....	12
2.4 Plan Nacional de Desarrollo 2024 - 2025 (2024)	12
2.5 Constitución de la República de Ecuador (2008).....	13
2.6 Ley Orgánica de Educación Intercultural [LOEI] (2021/2011).....	14
2.7 Ley Orgánica Integral para Prevenir y Erradicar la Violencia contra las Mujeres [LOIPEVCM] (2023/2018).....	16
2.8 Código de la Niñez y Adolescencia (2022/2003).....	17
2.9 Acuerdos Ministeriales	17
3. Enfoques de Derechos Humanos	18
3.1 Enfoque Interseccional.....	19
4. Principios.....	20
4.1 Interés superior de los niños, niñas y adolescentes	21
4.2 Equidad	22
4.3 Corresponsabilidad.....	22
4.4 Atención prioritaria.....	22
4.5 Calidad y calidez.....	22
5. Periodicidad y Alcance	22

6.	Diagnóstico	24
6.1	Casos de Abandono Escolar.....	24
6.1.2	Latinoamérica y el Caribe	24
6.1.3	Ecuador	27
6.1.4	Factores Relacionados con los Casos de Abandono Escolar	34
6.2	Alternativas para la Prevención de los Casos de Abandono y la Promoción de la Reinserción Escolar.....	44
6.2.1	Tutorías Remotas: Programa para la Aceleración de Aprendizajes con Enfoque en Habilidades Fundacionales en Ecuador.....	44
6.2.2	Servicio de Nivelación y Aceleración Pedagógica [NAP].....	44
6.2.3	Ofertas Educativas Para Personas Jóvenes, Adultas y Adultas Mayores con Escolaridad Inconclusa	46
7.	Repitencia	46
7.1.1	Factores Asociados	47
8.	Problemática	51
8.1.1	Problemática de los Casos de Abandono Escolar	52
9.	Justificación	53
9.1	Importancia de Abordar los Casos de Abandono Escolar	53
10.	Ciclo para Prevenir los Casos de Abandono Escolar y Promover la Reinserción Escolar	55
10.1	Conceptualización de las Etapas Ciclo para Prevenir los Casos de Abandono Escolar y Promover la reinserción escolar.....	56
10.1.1	Bienestar Integral	56
10.1.2	Casos de Abandono Escolar.....	57
10.1.3	Acompañamiento	57
10.1.4	Reinserción Escolar	58

11. Objetivos	59
11.1 Objetivo General	59
11.2 Objetivos Específicos	59
12. Proceso de Construcción del Plan.....	59
13. Macroindicadores del Plan	60
13.1 Indicador Macro 1: Disminución de Casos de Abandono Escolar en el Sistema Nacional de Educación.....	60
13.2 Indicador Macro 2: Reducción de los casos de Repitencia Escolar en el Sistema Nacional de Educación.....	61
13.3 Indicador Macro 3: Incremento de casos de Reinserción Escolar en el Sistema Nacional de Educación.....	61
14. Ejes del Plan	62
Eje 1: Bienestar Socioemocional	62
14.1.1 Estrategias, Indicadores y Metas del Eje 1.....	64
14.2 Eje 2: Gestión escolar y fortalecimiento de los aprendizajes	70
14.2.1 Estrategias, indicadores y metas del Eje 2.....	71
14.3 Eje 3: Corresponsabilidad de la comunidad educativa.....	78
14.3.1 Estrategias, Indicadores y Metas del Eje 3	79
14.4 Eje 4. Optimización de infraestructura y recursos educativos.....	80
14.4.1 Estrategias, Indicadores y Metas del Eje 4	81
14.5 Eje 5: Investigación sobre el abandono y reinserción escolar	85
14.5.1 Estrategia, Indicador y Meta del Eje 5	85
15. Sobre los Planes, Programas, Proyectos y Otras del Ministerio de Educación Inmersos en el Plan	86
15.1 Estrategia “Todos al Aula por el Nuevo Ecuador”	86
15.2 Plan Nacional Aprender a Tiempo	86
15.3 Servicio de Nivelación y Aceleración Pedagógica [NAP]	87

15.4	Estrategia Fortalecer Aprendizajes mediante Tutorías Remotas	87
15.5	Educación para Personas con Escolaridad Inconclusa	88
15.6	Programa de cooperación interinstitucional entre el MINEDUC y el Programa Mundial de Alimentos, para la entrega de alimentos frescos y saludables a estudiantes del sistema nacional de educación.	89
15.7	Alimentación Escolar	89
15.8	Programa "Hilando Desarrollo"	89
15.9	Programa "Educando en Familia"	90
15.10	Proyecto "Estrategias de acompañamiento psicosocial para docentes DECEs" ..	90
15.11	Programa "Comunidades Educativas Seguras y Protectoras"	91
15.12	Protocolo de actuación frente a situaciones de violencia.....	91
15.13	Plan Nacional para la Reducción de Riesgos de Desastres en Educación.....	91
15.14	Plan de Continuidad Educativa	92
15.15	Carnetización digital "Yo soy Mineduc"	93
15.16	Servicio Educativo Hospitalario y Domiciliario	93
15.17	Unidad Distrital de Apoyo a la Inclusión	93
15.18	Proyecto Culminación y Construcción de Infraestructura Educativa - Fase I ..	94
15.19	Proyecto Reestructuración Integral de Infraestructura Educativa	94
15.20	Proyecto Nuevo Modelo Arquitectónico de Infraestructura Educativa ..	95
15.21	Proyecto "Prevención y Abordaje de Riesgos Psicosociales en el entorno educativo"	95
15.22	Estrategia Piloto "Transformación de Patios Inclusivos en el Contexto Escolar"	95
15.23	Protocolo de actuación frente a situaciones de violencia de docentes..	96
15.24	Asesores Educativos.....	96
15.25	Estrategia Nacional para el Fortalecimiento de la Implementación y la Renovación Curricular por Competencias	97

15.26	Docentes de Apoyo a la Inclusión	97
15.27	Plan Nacional de Formación Permanente	98
15.28	Impulso de la Transformación Educativa	98
15.29	Campañas Educomunicacionales	99
15.30	Investigaciones Internas, Externas o Mixtas	99
16.	Aliados estratégicos	100
17.	Referencias.....	101



Siglas y Acrónimos

ANPE	Asociación Nacional de Profesionales de la Enseñanza
BGU	Bachillerato General Unificado
BID	Banco Interamericano de Desarrollo
CEPAL	Comisión Económica para América Latina y el Caribe
CAF	Corporación Andina de Fomento
CNII	Consejo Nacional para la Igualdad Intergeneracional
CNIG	Consejo Nacional para la Igualdad de Género
CNIPN	Consejo Nacional para la Igualdad de Pueblos y Nacionalidades
CNIMH	Consejo Nacional para la Igualdad de Movilidad Humana
DYA	Centro de Desarrollo y Autogestión
EI	Educación inicial
EGB	Educación General Básica
ENSANUT	Encuesta Nacional de Salud y Nutrición
GIZ	Deutsche Gesellschaft für Internationale Zusammenarbeit
INEC	Instituto Nacional de Estadística y Censos
LOEI	Ley Orgánica de Educación Intercultural
LOIPEVCM	Ley Orgánica Integral para Prevenir y Erradicar la Violencia contra las Mujeres
MINEDUC	Ministerio de Educación
NAP	Programa Nacional de Aceleración Pedagógica
OCDE	Organización para la Cooperación y el Desarrollo Económico
OIM	Organización Internacional para las Migraciones
OMS	Organización Mundial de la Salud
UDAI	Unidades Distritales de Apoyo a la Inclusión
UNICEF	<i>United Nations International Children's Emergency Fund</i> [Fondo Internacional de Emergencia de las Naciones Unidas para la Infancia].
SNE	Sistema Nacional de Educación



1. Introducción

Ecuador es un país con una vasta diversidad cultural y social; esta riqueza impone un compromiso sólido con la protección y promoción de los derechos de todas las personas. El Estado, como garante de derechos, debe promover el acceso a oportunidades, especialmente en el ámbito educativo, por su relevancia en una sociedad democrática.

Sin embargo, el país enfrenta un desafío significativo: los casos de abandono escolar. Este fenómeno, multifacético y complejo, interrumpe en la trayectoria de muchos estudiantes provocado, en su mayoría, por la pobreza, violencia, embarazo adolescente, desigualdad, entre otros; en ese sentido, la responsabilidad de dicho abandono no recae necesariamente en los estudiantes, sino que es resultado de una serie de factores y actores. Ante esta realidad, se presenta el Plan Nacional “Cuidamos de ti”. Para prevenir los casos de abandono escolar y la promoción de la reinserción en el Sistema Nacional de Educación.

Dicho Plan está construido sobre la norma vigente y orientado hacia la creación de un entorno de formación inclusivo y resiliente, donde se involucra a toda la comunidad educativa junto a otros actores públicos y privados, nacionales e internacionales. Considera un proceso que inicia con la prevención de los casos de abandono escolar;

pasa por el acompañamiento con alternativas para lograr la reinserción; y, finalmente, busca la culminación de los estudios.

Tiene cinco ejes de acción: bienestar emocional; gestión escolar y fortalecimiento de los aprendizajes; corresponsabilidad de la comunidad educativa; optimización de infraestructura y recursos educativos; e, investigación. En conjunto, se busca abordar las causas subyacentes del abandono escolar y proporcionar las herramientas necesarias para la reintegración de niños, niñas, adolescentes, jóvenes y adultos a la escolaridad, para el desarrollo personal y del nuevo Ecuador.



2. Marco Legal

- Declaración Universal de los Derechos Humanos 1948
- Convención sobre los Derechos del Niño de las Naciones Unidas 1990
- Agenda 2030 para el Desarrollo Sostenible
- Plan Nacional de Desarrollo 2024 – 2025
- Constitución de la República de Ecuador 2008
- Ley Orgánica de Educación Intercultural [LOEI]
- Ley Orgánica Integral para Prevenir y Erradicar la Violencia contra las Mujeres [LOIPEVCM] 2023/2018
- Código de la Niñez y Adolescencia
- Acuerdos Ministeriales

2.1 Declaración Universal de los Derechos Humanos (1948)

- *Artículo 26*
 1. Toda persona tiene derecho a la educación. La educación debe ser gratuita, al menos en lo concerniente a la instrucción elemental y fundamental. La instrucción elemental será obligatoria. La instrucción técnica y profesional habrá de ser generalizada; el acceso a los estudios superiores será igual para todos, en función de los méritos respectivos.
 2. La educación tendrá por objeto el pleno desarrollo de la personalidad humana y el fortalecimiento del respeto a los derechos humanos y a las libertades fundamentales; favorecerá la comprensión, la tolerancia y la amistad entre todas las naciones y todos los grupos étnicos o religiosos; y promoverá el desarrollo de las actividades de las Naciones Unidas para el mantenimiento de la paz.
 3. Los padres tendrán derecho preferente a escoger el tipo de educación que habrá de darse a sus hijos.

2.2 **Convención sobre los Derechos del niño de las Naciones Unidas (1990)**

- *Adopción de medidas*

Los Estados Parte adoptarán todas las medidas legislativas, administrativas, sociales y educativas apropiadas para proteger al niño contra toda forma de perjuicio o abuso físico o mental, descuido o trato negligente, malos tratos o explotación, incluido el abuso sexual, mientras el niño se encuentre bajo la custodia de los padres, de un representante legal o de cualquier otra persona que lo tenga a su cargo (art. 28).

- *Educación de las niñas, niños y adolescentes*

Se menciona que ésta estará encaminada a: a. Desarrollar la personalidad, las aptitudes y la capacidad mental y física del niño hasta el máximo de sus posibilidades; b. Inculcar al niño el respeto de los derechos humanos y las libertades fundamentales y de los principios consagrados en la Carta de las Naciones Unidas; d. Preparar al niño para asumir una vida responsable en una sociedad libre, con espíritu de comprensión, paz, tolerancia, igualdad de los sexos y amistad entre todos los pueblos, grupos étnicos, nacionales y religiosos y personas de origen indígena (art. 29).

2.3 **Agenda 2030 para el Desarrollo Sostenible (2015)**

- *Objetivo 4 referente a Educación de Calidad*

Garantizar una educación inclusiva, equitativa y de calidad y promover oportunidades de aprendizaje durante toda la vida para todos.

- *Objetivo 5 con relación a Igualdad de Género*

Lograr la igualdad entre los géneros y empoderar a todas las mujeres y las niñas.

2.4 **Plan Nacional de Desarrollo 2024 - 2025 (2024)**

- **Objetivo 2:** Impulsar las capacidades de la ciudadanía con educación equitativa e inclusiva de calidad y promoviendo espacios de intercambio cultural.

2.5 Constitución de la República de Ecuador (2008)

- *Estado como garante de derechos*

Garantizar sin discriminación alguna el efectivo goce de los derechos establecidos en la Constitución y en los instrumentos internacionales, en particular la educación [...] (art. 3. núm. 1).

- *No discriminación*

Todas las personas son iguales y gozarán de los mismos derechos, deberes y oportunidades (...).- Nadie podrá ser discriminado por razones de etnia, lugar de nacimiento, edad, sexo, identidad de género, identidad cultural, estado civil, idioma, religión, ideología, filiación política, pasado judicial, condición socioeconómica, condición migratoria, orientación sexual, estado de salud, portar VIH, discapacidad, diferencia física; ni por cualquier otra distinción, personal o colectiva, temporal o permanente, que tenga por objeto o resultado menoscabar o anular el reconocimiento, goce o ejercicio de los derechos. La ley sancionará toda forma de discriminación. / El Estado adoptará medidas de acción afirmativa que promuevan la igualdad real en favor de los titulares de derechos que se encuentren en situación de desigualdad (art. 11, núm. 2).

- *Acceso universal a la educación*

La educación es un derecho de las personas a lo largo de su vida y un deber ineludible e inexcusable del Estado. Constituye un área prioritaria de la política pública y de la inversión estatal, garantía de la igualdad e inclusión social y condición indispensable para el buen vivir (art. 26).

La educación debe responder al interés público y no está al servicio de intereses individuales o corporativos; además, debe garantizar el acceso universal, la permanencia, movilidad y egreso del sistema educativo sin ninguna clase de discriminación y establece la obligatoriedad de estudios en el nivel inicial, básico y bachillerato o su equivalente (art. 28).

- *Grupos de Atención Prioritaria: niños, niñas y adolescentes*

Relacionado con los derechos de las personas y grupos de atención prioritaria, prescribe que los niños, niñas, adolescentes, jóvenes y adultos, mujeres embarazadas, personas con discapacidad, personas privadas de libertad y quienes adolezcan de enfermedades catastróficas o de alta complejidad,

recibirán atención prioritaria y especializada en los ámbitos público y privado. La misma atención prioritaria recibirán las personas en situación de riesgo, las víctimas de violencia doméstica y sexual, maltrato infantil, desastres naturales o antropogénicos. El Estado prestará especial protección a las personas en condición de doble vulnerabilidad (art. 35).

- *Responsabilidad del Ministerio de Educación*

La Autoridad Educativa Nacional ejerce la rectoría del Sistema Nacional de Educación a nivel Nacional y le corresponde garantizar y asegurar el cumplimiento cabal de las garantías y derechos constitucionales en materia educativa, ejecutando acciones directas y conducentes a la vigencia plena, permanente de la Constitución de la República [...] (art. 344).

2.6 **Ley Orgánica de Educación Intercultural [LOEI] (2021/2011)**

- *Educación para el cambio*

La educación constituye instrumento de transformación de la sociedad; contribuye a la construcción del país, de los proyectos de vida y de la libertad de sus habitantes, pueblos y nacionalidades; reconoce a las y los seres humanos, en particular a las niñas, niños y adolescentes, como centro del proceso de aprendizaje y sujetos de derecho; y se organiza sobre la base de los principios constitucionales (art. 2.2).

- *La educación como derecho humano*

La educación es un derecho humano fundamental, garantizado en la Constitución de la República y condición necesaria para la realización de los otros derechos humanos.../. Son titulares del derecho a la educación de calidad, laica, libre y gratuita en los niveles inicial, básico y bachillerato, así como de una educación permanente a lo largo de la vida, formal y no formal, todos los y las habitantes del Ecuador. ./.. El Sistema Nacional de Educación profundizará y. garantizará el pleno ejercicio de los derechos y garantías constitucionales (art. 4).

- *Derechos de las y los estudiantes*

Las y los estudiantes tienen los siguientes derechos: [..]

- a. Ser actores fundamentales en el proceso educativo;
- b. Recibir una formación integral y científica, que contribuya al pleno desarrollo de su personalidad, capacidades y potencialidades, respetando sus derechos, libertades fundamentales y promoviendo la igualdad de género, la no discriminación, la valoración de las diversidades, la participación, autonomía y cooperación;
- c. Ser tratado con justicia, dignidad, sin discriminación, con respeto a su diversidad individual, cultural, sexual y lingüística, a sus convicciones ideológicas, políticas y religiosas, y a sus derechos y libertades fundamentales;
- e. Recibir gratuitamente servicios de carácter social, psicológico y de atención integral de salud;
- h. Ser protegidos contra todo tipo de violencia en los establecimientos educativos, así como a denunciar ante las autoridades e instituciones competentes cualquier violación a sus derechos fundamentales o garantías constitucionales, cualquier acción u omisión que atente contra la dignidad e integridad física, psicológica o sexual de la persona; a ejercer su derecho a la protección;
- n. Contar con propuestas educacionales flexibles, innovadoras y alternativas que permitan el acceso, permanencia, aprendizaje, participación, promoción y culminación en el Sistema Educativo de aquellas personas que requieran atención prioritaria, de manera particular personas con discapacidad, necesidades educativas específicas, problemas de aprendizaje o que se encuentren en situación de vulnerabilidad; Implementar medidas de acción afirmativa para el acceso y permanencia en el sistema educativo de los grupos de atención prioritaria (art. 7).

- *Aplicación Obligatoria del Currículo Nacional*

[...] Es un objetivo de la Autoridad Educativa Nacional diseñar y asegurar la aplicación obligatoria de un currículo nacional, tanto en las instituciones públicas, municipales, privadas y fiscomisionales, en sus diversos niveles: inicial, básico y bachillerato, y modalidades: presencial, semipresencial y a distancia [...] (art. 19).

- *Escolaridad Inconclusa*

[...] La educación para personas con escolaridad inconclusa es una oferta educativa para quienes no hayan podido acceder a la educación formal obligatoria. Este tipo de educación mantiene el enfoque curricular y los ejes que atraviesan el currículo de los niveles descritos con anterioridad, privilegiando los intereses y objetivos de ésta. (art. 50)

- *Acceso y permanencia a la educación básica y bachillerato*

El Estado garantiza el acceso y permanencia a la educación básica y bachillerato a todas las personas que por, cualquier motivo, se encuentren en situaciones tales como privación de libertad, enfermedades prolongadas, necesidad de protección y otras que no les permitan acudir a instituciones educativas. El Estado, a través de la Autoridad Educativa Nacional, dictará las políticas y programas especiales que garanticen el acceso a la educación de las niñas, niños y adolescentes en condición de doble vulnerabilidad, madres adolescentes, así como en los casos en que el padre o la madre se encuentren privados de su libertad (art. 51).

2.7 Ley Orgánica Integral para Prevenir y Erradicar la Violencia contra las Mujeres [LOIPEVCM] (2023/2018)

- Art. 1.- Objeto. El objeto de la presente Ley es prevenir y erradicar todo tipo de violencia contra las mujeres: niñas, adolescentes, jóvenes, adultas y adultas mayores, en toda su diversidad, en los ámbitos público y privado; en especial, cuando se encuentran en múltiples situaciones de vulnerabilidad o de riesgo, mediante políticas y acciones integrales de prevención, atención, protección y reparación de las víctimas; así como a través de la reeducación de la persona agresora y el trabajo en masculinidades.
- Se dará atención prioritaria y especializada a las niñas y adolescentes, en el marco de lo dispuesto en la Constitución de la República e instrumentos internacionales ratificados por el Estado ecuatoriano.

2.8 Código de la Niñez y Adolescencia (2022/2003)

- *Desarrollo Integral*

Es obligación del Estado, la sociedad y la familia, promover con máxima prioridad el desarrollo integral de niños y adolescentes y asegurar el ejercicio pleno de sus derechos. En todos los casos se aplicará el principio de interés superior de los niños, y sus derechos prevalecerán sobre los de los demás (art. 8 y 11).

2.9 Acuerdos Ministeriales

- *Acuerdo Ministerial MINEDUC-MINEDUC-2014-00062-A*

Expedir la siguiente normativa para el manejo del programa “hilando el desarrollo”.

- *Acuerdo Ministerial MINEDUC-MINEDUC-2017-00024-A*

Refórmese el Acuerdo Ministerial Nro. MINEDUC-ME-2014-00062-A de 22 de octubre de 2014.

- *Acuerdo Ministerial MINEDUC-MINEDUC-2016 -00073-A*

Normativa que regula los procedimientos para la atención y cobertura de la alimentación escolar.

- *Acuerdo Ministerial MINEDUC-MINEDUC-2017-00040-A*

Currículo integrado de alfabetización, y las adaptaciones curriculares del subnivel de básica superior de educación general básica y nivel de bachillerato para la educación extraordinaria de personas con escolaridad inconclusa con sus respectivas cargas horarias.

- *Acuerdo Ministerial MINEDUC-MINEDUC-2018-00106-A*

Normativa para el fomento de la investigación en el sistema nacional de educación.

- *Acuerdo Ministerial MINEDUC-MINEDUC-2020-00001-A*

Rutas y protocolos de violencia.

- *Acuerdo Ministerial MINEDUC-MINEDUC-2022-00037-A*

Reformas al Acuerdo Ministerial N°MINEDUC-MINEDUC-2018-00106-A, de 31 de octubre del 2018

- *Acuerdo Ministerial MINEDUC-MINEDUC-2022 -00038-A*
Herramientas para la construcción de los instrumentos de la gestión escolar: “Propuesta pedagógica, plan educativo institucional y código de convivencia” conformadas por una colección de seis (6) documentos, un aplicativo informático y una guía de uso del aplicativo.
- *Acuerdo Ministerial MINEDUC-MINEDUC-2023-00010-A*
Modelo de Gestión de los Departamentos de Consejería Estudiantil.
- *Acuerdo Ministerial MINEDUC-MINEDUC-2023-00056-A*
Delegación.
- *Acuerdo Ministerial MINEDUC-MINEDUC-2023-00059-A*
Plan Nacional de Formación Permanente.
- *Acuerdo Ministerial MINEDUC-MINEDUC-2023-00067-A*
Procedimiento para la implementación del proceso de carnetización digital de los profesionales de la educación del magisterio nacional.
- *Acuerdo Ministerial MINEDUC-MINEDUC-2023-00069-A*
Normativa que regula la educación en casa y las modalidades semipresenciales y a distancia en el sistema nacional de educación.
- *Acuerdo Ministerial MINEDUC-MINEDUC-2023-00075-A*
Normativa para la conformación y participación de los comités de madres, padres y representantes legales en las instituciones educativas del sistema nacional de educación.
- *Acuerdo Ministerial MINEDUC-MINEDUC-2023-00080-A*
Normativa para regular el servicio de nivelación y aceleración pedagógica.
- *Acuerdo Ministerial MINEDUC-MINEDUC-2023-00084-A*
Reglamento de calificación, recalificación de la discapacidad y certificación de condición discapacitante.

3. Enfoques de Derechos Humanos

El Consejo Nacional para la Igualdad de Género [CNIG] (2022) establece que el enfoque de derechos humanos se orienta al aseguramiento del “[...] respeto, protección, garantía y promoción irrestricto de los derechos humanos de todas las personas en sus diversidades para su goce, acceso y ejercicio” (p. 414); involucra el enfoque de género,

interculturalidad, intergeneracional, discapacidad y movilidad humana descritos, a continuación:

Figura 1

Enfoques de derechos humanos en el marco del Plan

Género	Permite comprender la construcción social y cultural de roles entre hombres y mujeres, que históricamente han sido fuente de inequidad, violencia y vulneración de derechos y que deben ser modificados a favor de roles y prácticas sociales que garanticen la plena igualdad de oportunidades entre personas diversas y de una vida libre de violencia. (LOIPEVCM, 2021/2018, art. 7, lit. a)
Movilidad Humana	Es “[...] un ejercicio de carácter conceptual, técnico y reflexivo, cuyo objetivo es orientar las acciones de la gestión pública hacia la garantía de derechos de las personas en movilidad humana, más allá de su condición migratoria y en concordancia con los principios constitucionales y de la LOMH” (CNIMH, 2021, p. 37)
Intercultural	Reconoce la existencia de las distintas comunidades, pueblos y nacionalidades que integran el Estado, respetando todas aquellas expresiones en los diversos contextos culturales. (LOIPEVCM, 2021/2018, art. 7, lit. c).
Intergeneracional	Reconoce la existencia de necesidades y derechos específicos en cada etapa de la vida, niñez, adolescencia, madurez y adultez; y, establece la prioridad de identificar y tratar las vulnerabilidades en dichas etapas de la vida” (LOIPEVCM, 2021/2018, art. 7, lit. d).
Discapacidad	“Plantea que las personas con discapacidad son aquellas que junto con sus capacidades, potencialidades y talentos, presentan una disminución temporal o permanente, de alguna de sus funciones físicas, mentales, intelectuales o sensoriales, y que por esta razón se ven enfrentadas a barreras del entorno, sean estas físicas, económicas, sociales o culturales, por tanto las políticas de inclusión y la sociedad debe enfocarse en el desarrollo integral de la población con discapacidad en iguales condiciones de calidad, oportunidad y derechos que el resto de las personas”. (UNICEF, 2005 parafraseado por Defensoría del Pueblo, 2016, p. 21)

Fuente: elaboración propia con fuentes citadas

Sobre lo expuesto en la Figura 1, el Plan busca el reconocimiento de la diversidad humana del estudiantado y sus necesidades específicas; con urgencia especial en los grupos de atención prioritaria y vulnerables.

3.1 Enfoque Interseccional

La interseccionalidad permite entender que las desigualdades sistémicas emergen de la convergencia de diversos factores sociales como el género, la etnia y la clase social. Así, las ventajas y desventajas de una persona en un contexto específico no pueden ser comprendidas al considerar de manera aislada los diferentes aspectos de su identidad (Bizitegi, 2022). Es crucial prestar atención al entramado completo de

relaciones de poder que la afectan, incluyendo influencias a nivel macro, como los casos de abandono escolar, y a nivel micro, como la dinámica familiar, el acceso y el entorno comunitario.

También, se define la interseccionalidad como un marco analítico que reconoce las maneras en que diversas formas de desigualdad y discriminación -como el racismo y el sexismo- están interconectadas y no pueden examinarse por separado. Este enfoque enfatiza que, para entender completamente el alcance de la discriminación y la desigualdad, es necesario un examen integral de los múltiples factores interconectados que afectan la vida de las personas (Crenshaw, 1989). En ese sentido, el Plan considera una mirada del bienestar integral desde la diversidad y los diversos factores que coadyuvan o impiden lograr este estado en el ámbito de la educación.

4. Principios

El Plan Nacional “Cuidamos de ti”. Para prevenir los casos de abandono escolar y la promoción de la reinserción en el Sistema Nacional de Educación se basa en los principios fundamentales establecidos en la Ley Orgánica de Educación Intercultural [LOEI] (2021/2011); estos son esenciales para la formulación y ejecución de los cinco ejes de intervención que buscan asegurar el bienestar integral de niños, niñas, adolescentes, jóvenes y adultos en el sistema educativo.



Figura 2

Principios del Plan



Fuente: elaboración propia con base en LOEI

A continuación, se brinda detalle de cada uno.

4.1 Interés superior de los niños, niñas y adolescentes

Este principio asegura que todas las decisiones y acciones en el ámbito educativo consideren primero los derechos y necesidades de este grupo. Se centra en conocer la opinión y necesidades de los niños, niñas y adolescentes, valorando situaciones concretas y particularidades, para garantizar su pleno ejercicio de derechos, previniendo los casos de abandono escolar y fortaleciendo la reinserción educativa.

4.2 Equidad

La equidad en la educación garantiza el acceso, permanencia, aprendizaje, participación, promoción y culminación en el sistema educativo para todas las personas, especialmente para aquellas de comunidades, pueblos, nacionalidades y grupos en situación de vulnerabilidad. Este principio es fundamental para erradicar la discriminación y fomentar una cultura escolar inclusiva, que contribuyan a prevenir los casos de abandono escolar y promover la reinserción de los estudiantes.

4.3 Corresponsabilidad

La corresponsabilidad en la educación implica un esfuerzo compartido entre el Estado, las familias, la comunidad y otros actores sociales para prevenir los casos de abandono escolar y facilitar la reinserción escolar. En ese sentido, se reconoce que la educación es una responsabilidad conjunta y coordinada que debe ser gestionada eficazmente, para crear un entorno de apoyo.

4.4 Atención prioritaria

Este principio asegura la atención e integración prioritaria y especializada para la prevención de casos de abandono y la reinserción al Sistema Nacional de Educación de personas con discapacidad o que padezcan enfermedades catastróficas de alta complejidad, así como aquellos en situación de vulnerabilidad.

4.5 Calidad y calidez

Este principio garantiza una educación de calidad y calidez, que sea pertinente, adecuada, contextualizada y articulada en todo el proceso educativo. Se asegura que los estudiantes sean el centro de dicho proceso, con un enfoque en sus necesidades y realidades, lo que previene casos de abandono escolar y fortalece la reinserción de aquellos que han dejado el sistema educativo.

5. Periodicidad y Alcance

El Plan Nacional “Cuidamos de ti”. Para prevenir los casos de abandono escolar y la promoción de la reinserción en el Sistema Nacional de Educación se articula a los objetivos y estrategias del Eje Social del Plan de Desarrollo para el Nuevo Ecuador 2024-2025 (2024), sirviendo como directriz para el diseño y aplicación de las políticas

educativas. Asimismo, se alinea con la Agenda 2030 para el Desarrollo Sostenible y sus Objetivos para el Desarrollo Sostenible [ODS] (2015). Se aplicará conforme el Acuerdo Ministerial MINEDUC-MINEDUC-2024-00064-A del 26 de agosto de 2024.

Abarca todos los niveles del Sistema Nacional de Educación [SNE], incluyendo Educación Inicial [EI], Educación General Básica [EGB] y Bachillerato General Unificado [BGU]. Se enfoca en todas las regiones del país, con especial atención a las áreas rurales y urbanas marginadas; y, pone especial interés en estudiantes de atención prioritaria y en situación de vulnerabilidad.

Involucra a los actores de la comunidad educativa -estudiantes, docentes, profesionales de la educación y directivos. Asimismo, considera la colaboración de organismos públicos y privados, tanto nacionales como internacionales, como una herramienta esencial para crear un entorno educativo inclusivo y resiliente, capaz de abordar las múltiples facetas de los casos de abandono escolar y la reinserción.



6. Diagnóstico

6.1 Casos de Abandono Escolar

6.1.2 Latinoamérica y el Caribe

- 41.4% de la fuerza de trabajo tiene 15 años; sin embargo, no completó la enseñanza secundaria en 14 países (CEPAL, 2021).
- Uno de cada cuatro jóvenes rurales en pobreza extrema no asiste a la secundaria alta (CEPAL, 2021).
- Durante la pandemia, las escuelas en la región permanecieron cerradas un promedio de 70 semanas, más tiempo que en cualquier otra región del mundo (CEPAL, 2024).
- La tasa de embarazo adolescente en América Latina es una de las más altas del mundo, con casi 53 nacimientos por cada 1,000 adolescentes (CEPAL, 2024).

En Latinoamérica, los casos de abandono escolar afectan no solo a niños, niñas y adolescentes, sino también a jóvenes y adultos que no logran completar o empezar su formación. Sobre esta aseveración, este diagnóstico incluye un análisis de estadísticas y estudios cualitativos para proporcionar una visión integral de la situación actual.

Según la CEPAL y la UNICEF (2014), esta problemática constituye uno de los desafíos más acuciantes en la Región. Se intensificó de manera significativa durante la pandemia de la COVID-19: entre 2020 y 2021, América Latina experimentó el período de cierre escolar más extenso a nivel global, alcanzando un promedio de 70 semanas de interrupción educativa (CEPAL, 2024).

Trucco et al. (2022) destacan particularmente que, dichos cierres prolongados impactaron negativamente en la continuidad de los procesos educativos, elevando la exposición a contextos de violencia y trabajo infantil; además, generaron un retroceso significativo en los aprendizajes y exacerbaron las desigualdades educativas.

Sobre este tema, la CEPAL (2024) analiza este fenómeno en cifras:

- Durante la pandemia, las escuelas en la Región permanecieron cerradas un promedio de 70 semanas, más tiempo que en cualquier otra región del mundo.
- Un 41.4% de la fuerza de trabajo de 15 años y más no completó la enseñanza secundaria en 14 países de América Latina en 2021.
- En 2020 y 2021, los casos de abandono escolar aumentaron significativamente en la Región debido a la pandemia.
- En 2022, Argentina, Chile y la República Dominicana mostraron una recuperación en las tasas de matrícula escolar, mientras que Colombia, Ecuador y Paraguay continuaron con una tendencia negativa.
- La tasa de embarazo adolescente en América Latina es una de las más altas del mundo, con casi 53 nacimientos por cada 1.000 adolescentes.
- En 2021, uno de cada cuatro jóvenes rurales en situación de pobreza o pobreza extrema y con edad para asistir a la secundaria alta estaba desescolarizado.

Asimismo, los casos de abandono escolar en América Latina revelan una compleja interacción de factores que van más allá de las cifras estadísticas, explorando profundamente las experiencias y percepciones de los estudiantes, sus familias y las comunidades educativas. La pobreza y la desigualdad socioeconómica son los principales factores.

Según un estudio realizado en Brasil, la precariedad económica de las familias impide a muchos estudiantes continuar sus estudios, ya que necesitan trabajar para contribuir al ingreso familiar (Redon et al., 2018). Este hallazgo es consistente con la investigación realizada en Colombia, donde la falta de recursos materiales y apoyo institucional emerge como una barrera significativa para la permanencia escolar (Gómez-Restrepo et al., 2016).

Las causas que están relacionadas con los casos de abandono escolar incluyen factores familiares y culturales. En México, entrevistas con adolescentes que dejaron de estudiar destacan las tensiones familiares y la falta de apoyo emocional como detonantes (Orozco, 2022). Otros datos en Perú revelaron que las expectativas culturales y de género juegan un papel crucial: las niñas, en particular, enfrentan presiones para asumir roles domésticos en lugar de continuar con su formación (Buiza y Gutiérrez, 2024).

Las consecuencias de los casos de abandono escolar son múltiples y afectan a nivel individual y social, como destaca un estudio en Argentina donde se evidencia que limita las oportunidades laborales y perpetúa el ciclo de pobreza (Boniolo y Najmias, 2017). Además, la exclusión del sistema educativo está vinculada con un aumento en la vulnerabilidad a la violencia y a comportamientos de riesgo, como se observó en un estudio cualitativo en El Salvador, donde los jóvenes que dejan de estudiar son más propensos a involucrarse en pandillas (Montes, 2018).

6.1.2.1 Sistemas de Alerta Temprana como Herramienta para la Prevención de los Casos de Abandono Escolar

La UNESCO (2021a) alertó sobre el riesgo de que 3.1 millones de estudiantes en la región no regresarán a clases, destacando el impacto desproporcionado en aquellos que tienen vulnerabilidad. Para abordar estos desafíos, se desarrollaron los Sistemas de Alerta Temprana [SAT] para identificar a los que están en riesgo de dejar sus estudios, mediante la detección de factores específicos asociados, como el desempeño académico, problemas de conducta y ausentismo crónico.

Países como Costa Rica, El Salvador, Honduras y Perú los usan para monitorear y prevenir los casos de abandono escolar, adaptando estas herramientas a sus contextos nacionales. Estas iniciativas muestran un compromiso en la identificación temprana y la intervención oportuna para mantener a los estudiantes en el sistema educativo (CEPAL, 2021) y representan un enfoque prometedor para abordar esta problemática en la Región (Banco Mundial, 2021).

6.1.3 Ecuador

Datos del Ministerio de Educación (2024a)

- Entre junio de 2023 y junio de 2024, se identificaron 26.080 casos de abandono escolar.
- En el periodo 2020-2021, la tasa de abandono fue de 1,77% a nivel nacional (75.566 estudiantes) respecto al año anterior, su variación incrementó en 0,4%.
- En el periodo 2021-2022, la tasa de abandono fue de 2.11% a nivel nacional (90.016 mil estudiantes), respecto al periodo anterior experimento un crecimiento del 19% de variación.
- En el periodo 2022-2023, la tasa de abandono fue de 1.88% a nivel nacional (78.664 mil), respecto al periodo anterior se evidenció una reducción del 13% de variación. De esta cifra el 56% corresponde al régimen Costa-Galápagos y el 44% a Sierra-Amazonía, también el 76% del total de abandonos en este periodo corresponde a la zona urbana y el 24% a rural.
- Las provincias con mayor cantidad son:
 - Guayas con una tasa de abandono de 1.71% (18.735 estudiantes).
 - Pichincha con una tasa de abandono de (11.967 estudiantes).

(Ministerio de Educación, 2024)

Conforme consta en el informe de Estadística Educativa (Mineduc, 2023a) las cifras de estudiantes que salieron del Sistema Nacional de Educación [SNE] se analizan a través de la "Descomposición de la Matrícula". Este método desglosa el total de estudiantes al final de un periodo en tres categorías: promovidos, abandonaron -entendidos como casos de abandono- y no promovidos al cierre del período. Entre las cifras más destacadas, se encuentran:

Figura 3

Promovidos, no promovidos y tasa de abandono escolar en Ecuador

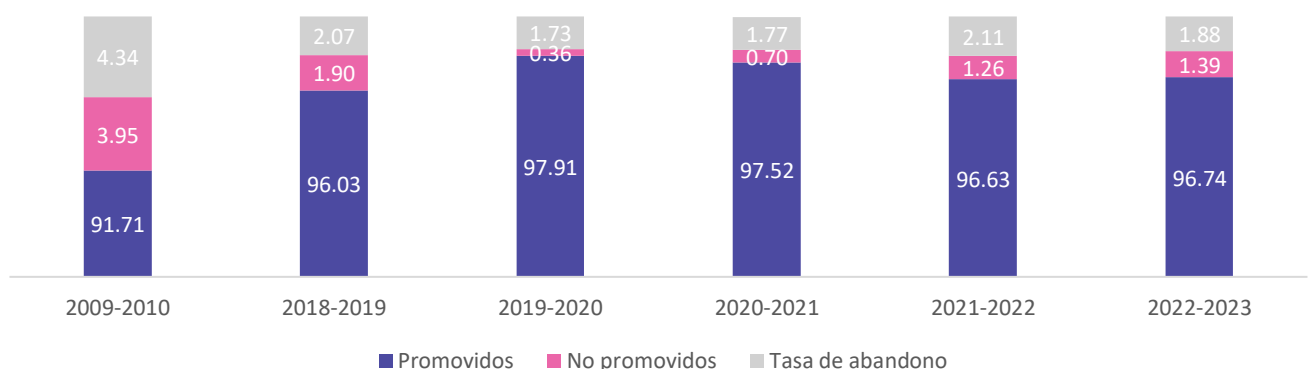

Fuente: MINEDUC 2024e

Sin embargo, para el periodo 2022-2023, la tasa de abandono disminuyó a 1,88% -78,664 estudiantes-, representando una reducción del 12,6% en la variación anual. Durante este último periodo, la distribución entre los regímenes fue del 56% en Costa-Galápagos y 44% en Sierra-Amazonia. En términos de ubicación geográfica, el 76% de los abandonos ocurrió en zonas urbanas y el 24% en zonas rurales.

Figura 4

Descomposición de la matrícula en el SNE

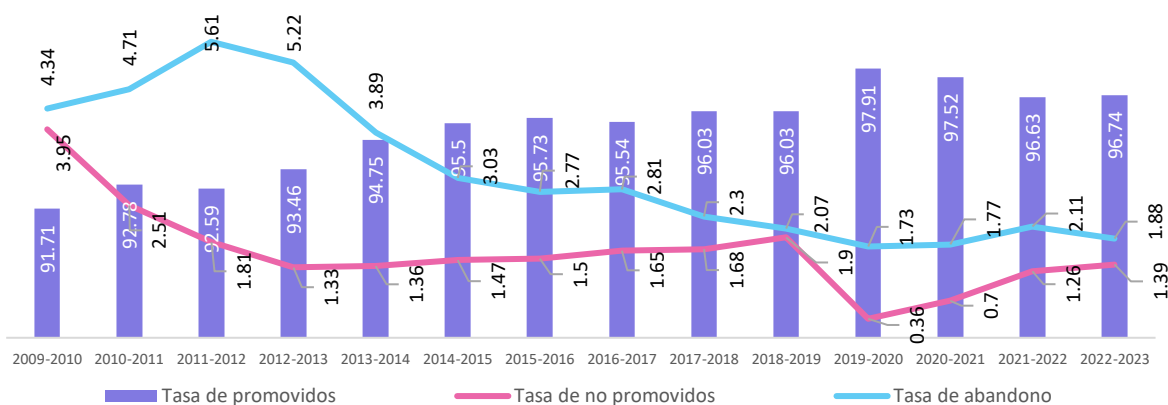

Fuente: Portal de datos abiertos MINEDUC 2024e

La tasa de abandono del 1,8%, de los 4'322.138 matriculados, representa 78.664 estudiantes fuera del Sistema Nacional de Educación en el periodo 2022-2023.

Figura 5

Estudiantes fuera del SNE por casos de abandono

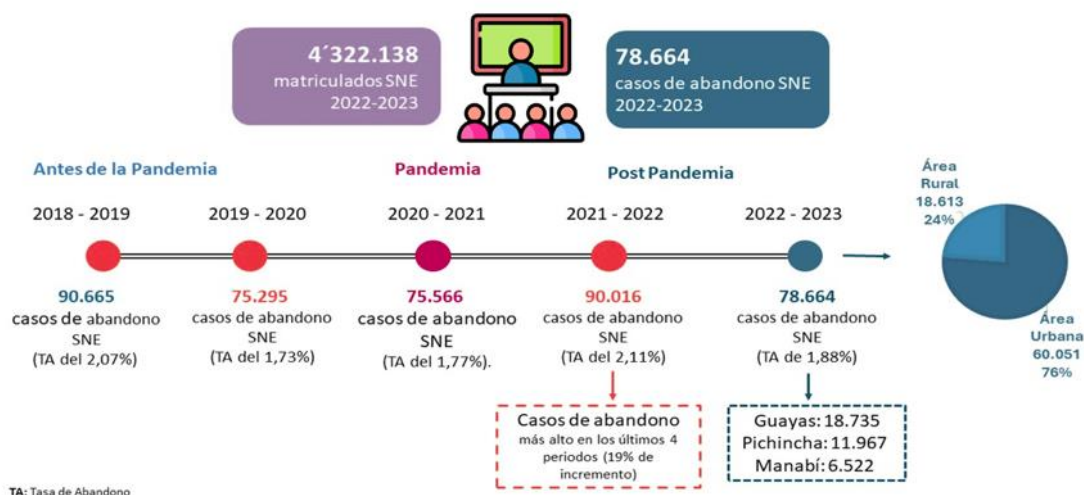

Fuente: MINEDUC 2024e

6.1.3.1 Por Provincia en Ecuador

Como se observa en la Figura 5, al analizar los datos a nivel nacional, existen 5 provincias que se encuentran por encima de la media -3.2 mil estudiantes- en el periodo 2022 - 2023, con el siguiente detalle:

- Guayas experimentó una variación del 3,8%% respecto al periodo anterior -de 18 mil a 18.7 mil estudiantes-.
- Pichincha tuvo un decremento del 10,5% respecto al periodo anterior -de 13,3 mil a 11,9 mil estudiantes-.
- Manabí sostuvo un incremento del 5,2% respecto al periodo anterior -de 6,2 mil a 6,5 mil estudiantes-.
- Esmeraldas disminuyó el abandono al 21,7% respecto al periodo anterior -de 6,7 mil a 5,2 mil estudiantes-.
- Los Ríos disminuyó el abandono al 27,3% respecto al periodo anterior -de 5,9 mil a 4,3 mil estudiantes-.

Figura 6

Provincias que registran mayor cantidad de estudiantes que dejan sus estudios por casos de abandono Escolar por encima de la media nacional del periodo 2019 - 2020 y 2022 - 2023.

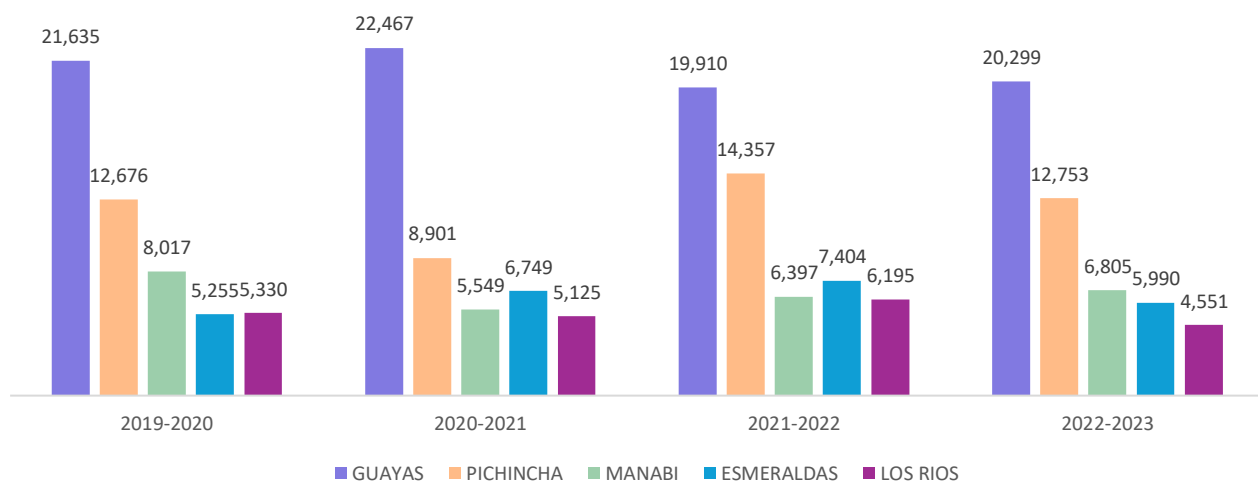

Fuente: Archivo Maestro de Instituciones Educativas - Mineduc 2024e

Como se observa en la Figura 6, por el contrario, se identifican 5 provincias que presentan casos de abandono escolar menor a 1 mil estudiantes -por debajo de la media nacional- en el periodo 2022 - 2023, se muestra el siguiente detalle:

- Santa Elena aumento al 4,7% respecto al periodo anterior -de 902 a 944 estudiantes-.
- Napo disminuyó al 28,6% respecto al periodo anterior -de 1,2 mil a 895 estudiantes-.
- Bolívar tuvo un decremento del 15,2% respecto al periodo anterior -de 1 mil a 907 estudiantes-.
- Carchi disminuyó al 46,4% respecto al periodo anterior -de 1,1 mil a 594 estudiantes-.
- Galápagos aumento su nivel de abandono respecto al periodo anterior -de 7 a 33 estudiantes.

Figura 7

Provincias que registran casos de abandono escolar por debajo de la media nacional del periodo 2019 - 2023

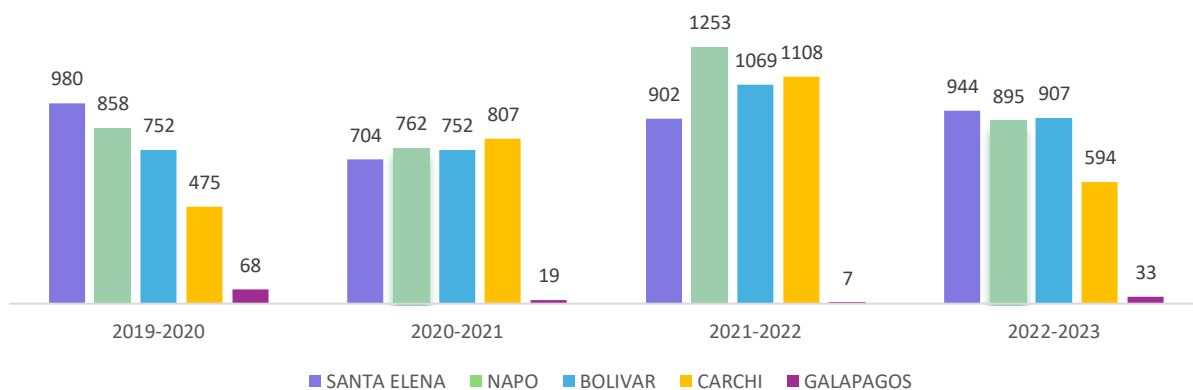

Fuente: Archivo Maestro de Instituciones Educativas - Ministerio de Educación.

El Censo 2022 (INEC, 2023) aporta algunos datos puntuales que aportan al entendimiento de esta problemática:

- El analfabetismo de la población de 15 años o más disminuyó durante la última década en 3,1 puntos porcentuales.
- A nivel nacional, la cobertura de la educación inicial se ha incrementado. En 2010, 23 de cada 100 niñas y niños de entre 3 y 4 años asistían a la educación inicial; en 2022 esta cifra fue de 48 de cada 100 niñas y niños.

- La educación general básica en el país a 2022 alcanza una cobertura del 91,4%. Es decir, 8,6% de personas entre 5 y 14 años no asisten (259.690 personas).
- La asistencia a Bachillerato incrementó en 22,1 puntos porcentuales en la última década, alcanzando una cobertura del 76% a nivel nacional. Es decir, 24% de personas entre 15 y 17 años 24% no asiste -224.256 personas-.

6.1.3.2 Investigación Mixta entre el Ministerio de Educación y UNICEF y otros Estudios Relacionados a la Problemática

En 2023, la UNICEF y el Ministerio de Educación de Ecuador realizaron un estudio sobre casos de Abandono Escolar en Ecuador, con la aplicación de una metodología mixta a partir de herramientas cualitativas -grupos focales, historias de vida y entrevistas- y cuantitativas -encuestas a estudiantes y docentes-.

Mediante un análisis histórico de la tasa de Abandono Escolar se identificaron parroquias de las regiones de Costa, Sierra y Amazonía con la mayor tasa de abandono escolar por número de estudiante, a partir de ello se seleccionaron 9 instituciones educativas -3 ubicadas en Esmeraldas, 2 en Guayaquil, 2 en Pichincha y 2 Sucumbíos-.

Entre los principales resultados del estudio se pueden mencionar los siguientes:

- La influencia del embarazo adolescente: este fenómeno frecuentemente se asocia con entornos de violencia familiar y prácticas de disciplina estricta, lo que dificulta aún más la situación de las madres adolescentes.
- La violencia, tanto dentro del entorno familiar como en la comunidad: se manifiesta en el *bullying* hasta incidentes de violencia comunitaria, como tiroteos, que no solo causan traumas físicos, sino también psicológicos.
- La dificultad de mantener el contacto con los estudiantes: particularmente aquellos en situaciones de movilidad o en contextos vulnerables; lo cual conlleva a problemas asociados con la reintegración en el SNE.

- Los estudiantes que se han trasladado entre varios colegios enfrentan barreras administrativas, y la falta de una metodología estandarizada para gestionar estos cambios complica aún más su situación.

Existen múltiples causas que ocasionan los casos de abandono escolar, entre las que destacan la falta de dinero, la migración y el trabajo infantil, así como el escaso interés por estudiar y el embarazo en adolescentes (Naranjo et al., 2024; Zeballos, 2022). Además, la pobreza extrema, las altas tasas de desempleo exacerbadas por la pandemia y una infraestructura educativa obsoleta también contribuyen significativamente a esta problemática (Pachay-López y Rodríguez-Gámez, 2021; Savelli, 2022). La violencia y la inseguridad, que limitan el acceso regular a la educación y resultan en intimidación frecuente de bandas hacia los profesores, son otros factores que llevan a la deserción escolar.

Posligua (2019), en un estudio realizado en Ecuador con 60 adolescentes que truncaron sus estudios, se menciona algunos factores de deserción:

- Un 25% fue por problemas económicos acontecidos en su seno familiar.
- Un 37% lo hizo porque eligió trabajar para ganar dinero en lugar de estudiar.
- Un 21% no les gustaba estudiar.
- Un 12% por accidente, desgracia doméstica o padecimiento.
- Un 3% por problemas de drogadicción o alcoholismo.

Respaldando estos resultados Ojeda-Landirez (2022) en un estudio realizado en Durán menciona que:

- El factor que más incide fue el bajo rendimiento en un 45% de estudiantes encuestados.
- La deserción escolar generada por la violencia entre compañeros llega al 7%.
- Un 3% generado por el desarrollo de actividades como el trabajo infantil y el desarrollo de actividades familiares orientadas al comercio.

En este contexto Amancha-Poveda y Hernández-Junco (2024) destacan que los factores socioeconómicos son determinantes cruciales en la deserción escolar. Su estudio en la Unidad Educativa Vicente Anda Aguirre revela que la falta de recursos económicos y la necesidad de trabajar son las razones más citadas por los estudiantes que truncan sus estudios. Esta observación es consistente con los hallazgos de Gómez Chilán et al. (2024), quienes también identificaron la precariedad económica y la falta de apoyo familiar como causas significativas en la Unidad Educativa "Unidad Popular" en San Camilo.

La pandemia de la COVID-19 exacerbó notablemente el problema debido a varios factores. Borrero-Lescano y Barona-Villafuerte (2023) analizaron su impacto en Quito, encontrando que la falta de acceso a tecnología y conectividad adecuada fue una barrera crítica para la continuidad educativa. Reveló que, muchos estudiantes no podían participar en clases virtuales debido a la falta de dispositivos o internet.

En el nivel de educación media, Castillo-Noboa y Santillán-Lima (2023) subrayan que está vinculada a la percepción de irrelevancia de la educación impartida y a la desconexión entre los contenidos educativos y las realidades vividas por los estudiantes. Este estudio cualitativo enfatiza la necesidad de reformar los currículos para que sean más pertinentes y atractivos para el estudiantado.

La percepción de los actores educativos, también, es fundamental para Loaiza-Maldonado et al. (2023): los docentes y administradores escolares identifican la falta de recursos y apoyo institucional como barreras importantes para retener a los estudiantes. Este estudio sugiere que la capacitación docente y el fortalecimiento del apoyo institucional son esenciales para abordar el problema.

Por último, el estudio de Solórzano-Burgos y Cevallos-Zambrano (2023) en la Unidad Educativa Tosagua resalta las implicaciones laborales. Las niñas, niños y adolescentes que truncan sus estudios enfrentan mayores dificultades para encontrar empleo estable y bien remunerado, perpetuando el ciclo de pobreza y exclusión social. Este estudio de caso muestra cómo esta problemática no solo afecta a los individuos, sino que también tiene consecuencias a largo plazo para el desarrollo económico y social de las comunidades.

6.1.4 Factores Relacionados con los Casos de Abandono Escolar

- En Guayaquil, el 28,5% y en Quito el 27,5% de los estudiantes han sido víctimas de acoso escolar, siendo el acoso sexual y físico los más reiterados (UNESCO, 2019a).
- 6 de cada 10 estudiantes entre los 11 y 18 años han sido víctimas de al menos un acto violento (MINEDUC, UNICEF y Word Vision, 2015).
- 69.6% de los participantes en un estudio sufrieron maltrato infantil (Jiménez et al., 2020).
- 306 homicidios intencionales de niños, niñas y adolescentes de 12 a 17 años, en 2023 (Departamento de Análisis de la Información del Delito de la Policía Nacional, 2023, como se citó en Ministerio de Educación de Ecuador, 2024b).
- En Guayaquil los niños de tan solo 10 años son reclutados para convertirse en sicarios (Charles, 2022).
- El 52.7% de los estudiantes atribuyen el deterioro de la convivencia escolar a influencias negativas de los entornos sociales (MINEDUC, 2021a).

El impacto en el sistema educativo se fundamenta en el análisis de diversos factores relacionados con la violencia escolar, salud mental y el bienestar en la comunidad educativa. Este análisis incluye la revisión de estadísticas recientes; estudios cualitativos; y, planes programas y proyectos del Ministerio de Educación de Ecuador.

6.1.4.1 Violencia en el Contexto Escolar

La violencia escolar incluye violencia física, violencia psicológica, violencia sexual y acoso escolar. En esta línea, la UNESCO (2017a) describe los tipos de violencia, como:

- Violencia física: cualquier forma de agresión física con la intención de herir, e incluye el castigo corporal y el acoso físico por parte de adultos y otros niños.
- Violencia psicológica: abarca el abuso verbal y emocional, como insultos, rumores, humillaciones y amenazas.
- Violencia sexual: incluye intimidación de carácter sexual, acoso, tocamientos no deseados, coerción sexual y violación. El acoso escolar (*bullying*) se define como un comportamiento intencional y agresivo que ocurre repetidamente contra una víctima, donde existe un desequilibrio de poder real o percibido, dejando a las víctimas vulnerables y sin poder defenderse.

Según informe de la UNESCO (2019a), en Ecuador, específicamente en Quito y Guayaquil, la situación de violencia y acoso entre las y los estudiantes, en la franja de 9 a 15 años, presenta el siguiente reporte:

- En Guayaquil, el 28,5% y en Quito el 27,5% de los estudiantes han sido víctimas de acoso escolar. De estos, el 13% en Guayaquil y el 10,8% en Quito han sufrido acoso físico.
- En cuanto al acoso psicológico o de exclusión social, el 6,6% en Guayaquil y el 8,9% en Quito lo han experimentado.
- 8,2% de estudiantes, en Guayaquil y el 11,9% en Quito, han sido víctimas de acoso sexual en los establecimientos educativos. Las principales razones son la apariencia física, la condición étnica y la región.

El estudio "Una mirada en profundidad al acoso escolar en Ecuador - Violencia entre pares en el sistema educativo", realizado en conjunto por el MINEDUC, UNICEF y World Vision en 2015, aplicó 5.511 encuestas a estudiantes en instituciones educativas de las regiones Costa, Sierra y Amazonía, tanto en áreas urbanas como rurales. En este se determinó que:

- 6 de cada 10 estudiantes entre los 11 y 18 años han sido víctimas de al menos un acto violento.
- Las formas más comunes de violencia escolar entre pares son de carácter verbal y psicológico, sea por insultos y apodos (38,4%), rumores (27,8%) o agresiones por medios electrónicos (9,7%), sustracción de pertenencias (27,4%) y golpes (10,7%).

Según la Segunda Encuesta Nacional "Tu Voz, Tus Derechos" (Red Nacional de Niñas, Niños, Adolescentes y Jóvenes *Wamprakunapak Yuyaykuna* y World Vision, 2024), ha puesto de manifiesto la prevalencia del acoso y la intimidación emocional entre los jóvenes ecuatorianos. En 2023, se recopiló las opiniones y experiencias de 247.106 participantes y subrayar la necesidad urgente de abordar el acoso emocional en todos

los ámbitos de la vida de los jóvenes, promoviendo ambientes seguros y estrategias de intervención efectivas que protejan su bienestar emocional y mental. En este contexto se revelan los siguientes datos:

- El 31,6 % ha experimentado algún tipo de acoso o intimidación emocional por parte de sus compañeros o amigos.
- El 16,9 % ha experimentado algún tipo de acoso o intimidación emocional por parte de sus familias.
- El 25,9 % ha experimentado acoso o intimidación emocional por parte de un miembro de su familia.

La violencia en el contexto escolar sigue siendo una preocupación importante. La UNICEF (2021a) destaca el estudio no generalizado de Jiménez et al. -2020- sobre la prevalencia de maltrato infantil, con una muestra de 3.133 participantes, indica que:

- El 69,6 % de los participantes sufrieron maltrato infantil.
- El 47,6 % de los participantes informó de algún grado de abuso físico.
- El 53% de los participantes reporta haber recibido maltrato emocional.
- El 15,5 % de los participantes denunció abuso sexual.

De acuerdo con el Departamento de Análisis de la Información del Delito de la Policía Nacional (2023, citado por MINEDUC, 2024b), en Ecuador, durante el periodo comprendido entre 2021 y 2023:

- Se ha identificado que el número de menores de edad detenidos y aprehendidos en el rango etario de 12 a 17 años ascendió a 2.373 en 2023, en comparación con 1.978 adolescentes aprehendidos en 2021 y 2,101 en 2022.
- Se registraron 306 homicidios intencionales de niños, niñas y adolescentes de 12 a 17 años en 2023, en comparación con los 57 casos reportados en 2021 y los 158 casos en el 2022.



El Ministerio de Educación (2024b), a través de su Sala de Monitoreo de la Dirección Nacional de Gestión de Riesgos, lleva un registro diario de los eventos peligrosos que se reportan por parte de las instituciones educativas, ya sea que ocurran al interior, como en los entornos cercanos de las mismas y, con corte al mes de marzo de 2024, tienen las siguientes estadísticas:

Tabla 1

Eventos peligrosos reportados por Sala de Monitoreo

Evento Peligroso	2022	2023	2024	Total general
Robo	72	221	81	374
Balacera	76	36	14	126
Amenazas a la comunidad educativa	0	17	67	84
Extorsión	0	27	33	60
Balacera con resultado de muerte	0	42	12	54
Vandalismo	0	25	20	45
Amenaza de bomba	3	14	2	19
Intento de Robo	0	0	19	19
Detonación de artefacto explosivo	1	1	14	16
Persona extraña en las afueras de la institución	0	2	13	15
Conmoción social	12	2	0	14
Balacera con resultado de lesión	0	1	9	10
Porte de arma	0	7	3	10
Secuestro	0	4	1	5
Cadáver en las afueras de la institución educativa	0	0	2	2
Estudiante apuñalado	0	2	0	2
Objeto abandonado en las afueras de la institución	0	0	2	2
Secuestro con resultado de muerte	0	2	0	2
Artefacto desconocido en las afueras de la Institución	0	0	4	4
Asalto a estudiante	0	4	0	4
Bolsas con partes humanas en los exteriores de la institución educativa	0	4	0	4
Intento de secuestro	0	0	1	1
Total	164	412	287	863

Fuente: MINEDUC 2024b

Según una investigación realizada por Charles (2022) publicada en *The Telegraph* periódico británico, la violencia en la ciudad de Guayaquil, ha alcanzado niveles alarmantes, con niños de tan solo 10 años siendo reclutados por la mafia albanesa para convertirse en sicarios. Estas "escuelas para sicarios" entrenan a los jóvenes en el uso de armas y tácticas de asesinato durante varias horas diarias en el distrito de Pascuales. Para graduarse, los jóvenes deben cometer un asesinato, a menudo de un miembro de una banda rival o incluso de sus propios familiares. Este fenómeno refleja la gravedad de la situación y forma parte de una lucha más amplia por el control del mercado de exportación de cocaína hacia Europa, dominado por las bandas albanesas.

- Los niños de tan solo 10 años son reclutados para convertirse en sicarios.
- Las "escuelas para sicarios" operan de 5 p.m. a 9 p.m. en el distrito de Pascuales.
- Los jóvenes deben cometer un asesinato para graduarse, a menudo de un miembro de una banda rival o de sus propios familiares.

6.1.4.2 Trabajo Infantil

El trabajo infantil se define como cualquier actividad laboral que priva a los niños de su niñez, su potencial y su dignidad, y que es perjudicial para su desarrollo físico y mental y se lo cataloga como un tipo de violencia. Esta práctica interfiere con su escolarización, los expone a condiciones peligrosas y a situaciones de explotación, violando sus derechos fundamentales.

Esto se debe a la creciente falta de empleo de las personas adultas de las familias, situación que afecta en mayor proporción a niños, niñas y adolescentes que se encuentran en situación de vulnerabilidad; a continuación, se exponen algunos datos:

- Para el año 2019, la pobreza por ingresos aumentó a 25% y la tasa de trabajo infantil entre los 5 y los 14 años fue del 8% (CNII, 2022).
- La mayor incidencia de trabajo infantil se da en los niños menores de 15 años con una participación laboral del 10,6% frente a las niñas cuya participación es de 6,5%. Se identifica el mismo patrón en el caso de los y las adolescentes

entre 15 y 17 años, donde el 21,5% de los hombres y 9,9% de las mujeres realizan actividades laborales (INEC y UNICEF, 2015).

- El 65% del trabajo doméstico es realizado por niñas y adolescentes mujeres (INEC, 2012).
- Para el 2022, según cifras del INEC, durante el 2022, en Ecuador, 270.340 niñas y niños de entre 5 y 14 años trabajaban. Estos representan el 7,1% de la población infantil. (INEC, 2022, citado por MINEDUC, 2023a).
- En el área rural, la población indígena muestra una mayor persistencia de trabajo infantil y adolescente: el 73.5% de niños, niñas y adolescentes trabajan en el sector de agricultura y ganadería, con participación un poco más alta de niñas en comparación de los niños (World Vision, 2021).

6.1.4.3 Salud Mental en el Ámbito Educativo

- Alrededor 1 de cada 7 (14%) de los jóvenes de entre 10 y 19 años en todo el mundo padecen de problemas de salud mental (OMS, 2021a).
- El suicidio es la cuarta causa de muerte entre las personas de 15 a 29 años (OMS, 2021a).
- En Ecuador, la tasa de suicidios en adolescentes se encuentra entre 75 y 136 por 100.000 habitantes (Gerstner et al., 2018).
- Desde 2020 hasta 2022, se han registrado 775 intentos de suicidio y 211 suicidios consumados de niñas, niños y adolescentes a nivel nacional (MINEDUC, 2022q).
- El 20% de los niños y adolescentes presenta síntomas de depresión o ansiedad según la encuesta nacional "Tu Voz Tus Derechos" (Panorama Ecuador, 2023).

La salud mental escolar se refiere al bienestar emocional y psicológico de los estudiantes en el entorno educativo. Incluye la promoción de un ambiente positivo que apoya el desarrollo emocional y social, la prevención de problemas de salud mental y la intervención temprana para aquellos que presentan dificultades. La Organización Mundial de la Salud [OMS] (2021a) destaca que una buena salud mental escolar es esencial para que los estudiantes puedan participar plenamente en la vida escolar, desarrollen habilidades sociales, manejen el estrés y los desafíos, y alcancen su potencial académico, destaca las siguientes cifras:

- En 2021, uno de cada siete niños, niñas y adolescentes de 10 a 19 años en todo el mundo ya ha sido diagnosticado con algún problema de salud mental.
- Se calcula que el 3,6% de los adolescentes de 10 a 14 años y el 4,6% de los de 15 a 19 años padece un trastorno de ansiedad.
- Se calcula que el 1,1% de los adolescentes de 10 a 14 años y el 2,8% de los de 15 a 19 años padecen depresión.
- En el 2019 el suicidio es la cuarta causa de muerte entre las personas de 15 a 29 años.

En Ecuador, los factores que contribuyen al suicidio en adolescentes son trastornos del estado de ánimo, antecedentes familiares de comportamiento suicida, y el uso de sustancias psicoactivas, entre otros.

- La tasa de suicidios en adolescentes se encuentra entre 7,5 y 13,6 por 100.000 habitantes (Gerstner et al., 2018).
- Según la Dirección Nacional de Educación para la Democracia y el Buen Vivir desde el año 2020 se han registrado 775 intentos de suicidio y 211 suicidios consumados de niñas, niños y adolescentes a nivel nacional. Esto se traduce a un incremento del 24% de casos de intento de suicidio del 2020 al 2021, mientras que en suicidio consumado se verifica el incremento del 74% de casos entre el 2020 y el 2021 (MINEDUC, 2022q).

Según la encuesta nacional "Tu Voz, Tus Derechos" (Red Nacional de niños, niñas, adolescentes y jóvenes Wamprakunapak Yuyaykuna y Word Vision, 2024), realizada en Ecuador en 2023, de una muestra de 247.106 niñas, niños, adolescentes y jóvenes encuestados reveló datos significativos sobre la salud mental de los jóvenes en el país:

- El 45,8 % presenta síntomas de depresión o ansiedad.
- El 20% no sabe cómo identificar cuando se siente estresado o abrumado.
- El 10% ha considerado o intentado suicidarse.
- El 12% se siente estresado.

- El 6% cansado
- El 2% se siente triste.

6.1.4.4 Bienestar en la Comunidad Educativa

- El 58% de los maestros indicaron que su trabajo es estresante (RAND Corporation, 2023)
- 22% de los docentes españoles informan de faltas de respeto de los alumnos, el 21% de problemas para dar clase, y el 20% de falsas acusaciones (ANPE, 2022).
- El 45.1% de los directivos y el 41.6% de los docentes perciben débiles relaciones entre directivos, docentes, estudiantes y familias (MINEDUC, 2021d).

El bienestar en la comunidad educativa abarca la salud física, emocional, social y cognitiva de todos sus miembros, incluyendo estudiantes, docentes, autoridades, profesionales de la educación y familias. Este enfoque integral reconoce que esto es esencial para generar un entorno de aprendizaje efectivo y sostenible. La Encuesta Nacional de Salud y Nutrición [ENSANUT] (INEC, 2018) proporciona datos clave sobre el estado de salud y nutrición de los niños, niñas y adolescentes en Ecuador:

- En 2018, el 23.0% de los niños menores de 5 años presentaron desnutrición crónica.
- El 35.4% de los niños de 5 a 11 años tienen sobrepeso y obesidad.
- Los niños de 5 a 17 años realizan en promedio 2 días a la semana de alguna actividad física durante al menos 60 minutos.

- En promedio los niños de 5 a 17 años reciben 4 horas a la semana de clases de educación física en la escuela o colegio.

6.1.4.5 Sobre los Docentes

Los docentes también enfrentan varios desafíos que afectan su bienestar, como la carga de trabajo, la presión por cumplir con estándares académicos, la falta de recursos, el apoyo institucional, la violencia, entre otros, contribuyen al estrés y agotamiento que experimentan muchos docentes. que influyen en su calidad de vida y en su capacidad para desempeñar su labor educativa.

- Según un estudio de la RAND Corporation (2023), el 58% de los maestros indicaron que su trabajo es estresante y el 72% de los maestros reportaron trabajar entre 41 y 60 horas a la semana en actividades relacionadas con la escuela.
- La Encuesta Nacional ENDO REMOTA 2021 (Ministerio de Educación de Perú, 2021) sobre la salud física y mental de los docentes de instituciones educativas públicas de educación básica regular revela que un 55.8% de los docentes reportaron haber sufrido de estrés, el 28.4% de los docentes reportaron problemas de ansiedad y el 18.4% de los docentes indicaron haber sufrido de depresión.
- Según la Asociación Nacional de Profesionales de la Enseñanza [ANPE] (2022) el 22% de los docentes españoles informan de faltas de respeto de los alumnos, el 21% de problemas para dar clase, y otro 20% de falsas acusaciones.



El bienestar de los docentes no solo se ve comprometido por factores internos de las instituciones educativas, sino también por el contexto social y de seguridad en el que se desempeñan. La inseguridad y la violencia en algunas zonas agravan el estrés laboral, afectando aún más la salud física y mental de los maestros.

En Guayaquil, por ejemplo, los docentes enfrentan una situación particularmente alarmante debido a los secuestros y extorsiones que han proliferado en áreas como la Nueva Prosperina. Estos problemas no solo ponen en riesgo su integridad física, sino que también interfieren con su capacidad para enseñar y mantener un entorno de aprendizaje seguro para sus estudiantes (Primicias, 2023).

Además, la inseguridad puede llevar a los docentes a adoptar medidas extremas para protegerse, lo que incrementa la sensación de vulnerabilidad y desamparo. Según Primicias (2023), los maestros en esta Región han sido víctimas de secuestros y extorsiones, lo cual añade una capa adicional de estrés a una profesión ya de por sí desafiante.

Un estudio de percepciones realizado por el Ministerio de Educación (2021d) revela algunos datos de la realidad que enfrentan directivos, docentes y personal administrativo

- El 45.1% de los directivos perciben débiles relaciones entre directivos, docentes, estudiantes y familias y el 41.6% de los docentes comparten esta percepción.
- El 61.7% de los directivos indican que una convivencia escolar deteriorada afecta principalmente el aprendizaje de los estudiantes y el 68.6% de los docentes coinciden con esta percepción.
- El 52.7% de los estudiantes atribuyen el deterioro de la convivencia escolar a las influencias negativas de los entornos sociales y el 45.2% de los padres comparten esta opinión.

- El 35.8% de los docentes y estudiantes señalan la inexistencia de planes adecuados para mejorar la convivencia escolar.
- Solo un 19.0% de los estudiantes y docentes consideran que el Código de Convivencia funciona adecuadamente.

6.2 Alternativas para la Prevención de los Casos de Abandono y la Promoción de la Reinserción Escolar

6.2.1 Tutorías Remotas: Programa para la Aceleración de Aprendizajes con Enfoque en Habilidades Fundacionales en Ecuador

Iniciativa del Ministerio de Educación (2024f) diseñada para acelerar los aprendizajes fundamentales en matemáticas de niñas y niños mediante tutorías personalizadas y adaptadas a las necesidades individuales de cada estudiante. Su implementación busca mejorar el rendimiento académico de los estudiantes y contribuir a la prevención de los casos de abandono escolar; también, facilita un entorno de aprendizaje inclusivo y motivador que promueve la permanencia en el sistema educativo.

Además, la participación de tutores formados y el apoyo constante a las familias y docentes refuerzan la red de apoyo necesaria para que los estudiantes se sientan acompañados y valorados, reduciendo así las tasas de deserción escolar. Este programa tiene los siguientes resultados en el 2024:

- 6 de 7 provincias de la región costa participaron en 248 Instituciones Educativas.
- 1,445 niños y niñas culminaron el proceso de tutorías de un total de 1,574 (98%).
- 389 directivos, docentes y familias participaron en 16 talleres de sensibilización (94.5%).
- 1,445 familiares acompañantes, incluyendo 1,312 madres, 63 padres y 24 abuelos.
- Apoyaron 229 tutores de 24 universidades nacionales y 2 extranjeras.

6.2.2 Servicio de Nivelación y Aceleración Pedagógica [NAP]

Programa del Ministerio de Educación (2021b) diseñado para brindar una educación integral a niños, niñas y adolescentes que se encuentran en situación de rezago educativo: aquellos que han permanecido fuera del sistema educativo formal por

más de tres años; o, que asisten a niveles de educación con dos o más años de retraso respecto a la edad oficial correspondiente. Tiene como objetivo nivelar y acelerar los aprendizajes de estos estudiantes mediante estrategias pedagógicas efectivas y adaptaciones curriculares, lo que permite su reinserción en el sistema educativo regular.

El NAP busca contrarrestar los casos de abandono escolar y reducir las brechas educativas al proporcionar un entorno educativo inclusivo y de calidad, promoviendo la equidad y asegurando que todos los estudiantes tengan la oportunidad de completar su educación. A continuación, se destacan sus principales resultados en el año lectivo 2023-2024 (2024c):

- El programa ha atendido a un total de 6,651 estudiantes, con una mayor proporción de niños (58%) en comparación con niñas (42%).
- La distribución de estos estudiantes entre áreas urbanas y rurales revela que la mayoría, 5,335 estudiantes, provienen de áreas urbanas, mientras que 1,316 provienen de zonas rurales.
- En cuanto a la autodefinición étnica, la mayoría de los estudiantes se identifican como mestizos (5,158), seguidos por blancos (768) e indígenas (702).
- El programa cuenta con la participación de 406 docentes y se lleva a cabo en 249 instituciones educativas.
- Analizando la distribución por subniveles educativos, 2,345 estudiantes están en el nivel elemental, 2,263 en el nivel medio, y 2,043 en el nivel superior.
- Por zona geográfica, la Zona 9 tiene la mayor cantidad de estudiantes atendidos con 1,682, seguida por la Zona 2 con 1,836, y la Zona 8 con 863 estudiantes.
- La distribución por nacionalidad muestra que la gran mayoría de los estudiantes son ecuatorianos (5,119), con un número significativo de otras nacionalidades (1,269), incluyendo colombianos (254) y venezolanos (9).

Según datos de los registros administrativos de la Dirección Nacional de Educación Inicial y Básica, con corte junio 2024 (MINEDUC, 2024c), destacan tres

principales vías de reinserción: la oferta ordinaria, la oferta extraordinaria y el Servicio de Atención Familiar para la primera infancia [SAFPI]:

- La oferta ordinaria logró reinsertar a 16,349 estudiantes.
- La oferta extraordinaria reinsertó a 442 estudiantes.
- El Servicio de Atención Familiar para la Primera Infancia [SAFPI] reinsertó a 208 estudiantes.

Los datos muestran un panorama positivo en términos de reinserción escolar en Ecuador, con un total de 16.999 estudiantes reinsertados a través de las tres modalidades. La oferta ordinaria lidera este esfuerzo, seguida por la oferta extraordinaria y el SAFPI, cada uno jugando un papel esencial en asegurar que todos los niños y jóvenes tengan la oportunidad de continuar su educación.

6.2.3 Ofertas Educativas Para Personas Jóvenes, Adultas y Adultas Mayores con Escolaridad Inconclusa

A través de esta oferta, el Ministerio de Educación (2024d) brinda una atención educativa para personas de 15 años en adelante para el nivel de Educación General Básica y para personas de 18 años en adelante para el nivel de Bachillerato. Esto se logra a través de las modalidades semipresencial y virtual a distancia que, durante el periodo 2023-2024 obtuvo:

- 92.293 estudiantes matriculados en ofertas educativas en modalidad semipresencial.
- 27.350 estudiantes matriculados en ofertas educativas en Modalidad A distancia - Virtual.

7. Repitencia

La repetición escolar se define según la Organización para la Cooperación y el Desarrollo Económico [OCDE] (2018). como el proceso por el cual un estudiante que no ha alcanzado los objetivos de aprendizaje de un grado debe volver a cursar el mismo nivel educativo; la UNESCO (2012) como el acto de inscribir a un estudiante en el mismo

grado escolar más de una vez, debido a su incapacidad para cumplir con los requisitos mínimos de promoción al siguiente grado.

La repitencia escolar también se define como la necesidad de un estudiante de repetir el mismo grado o nivel educativo debido a su desempeño académico insuficiente (OCDE, 2021). Se implementa con la intención de permitir al estudiante alcanzar los estándares de aprendizaje necesarios antes de ser promovido, aunque su eficacia y consecuencias han sido ampliamente debatido, porque genera riesgo de casos de abandono escolar.

Según datos del Ministerio de Educación (2024e), los casos no promovidos en el periodo de 2022-2023 son 58.178; esto representa una tasa del 1,39% de los 4'322.138 matriculados en el Sistema Nacional de Educación.

Figura 8

Caso de no promovidos en el Sistema Nacional de Educación

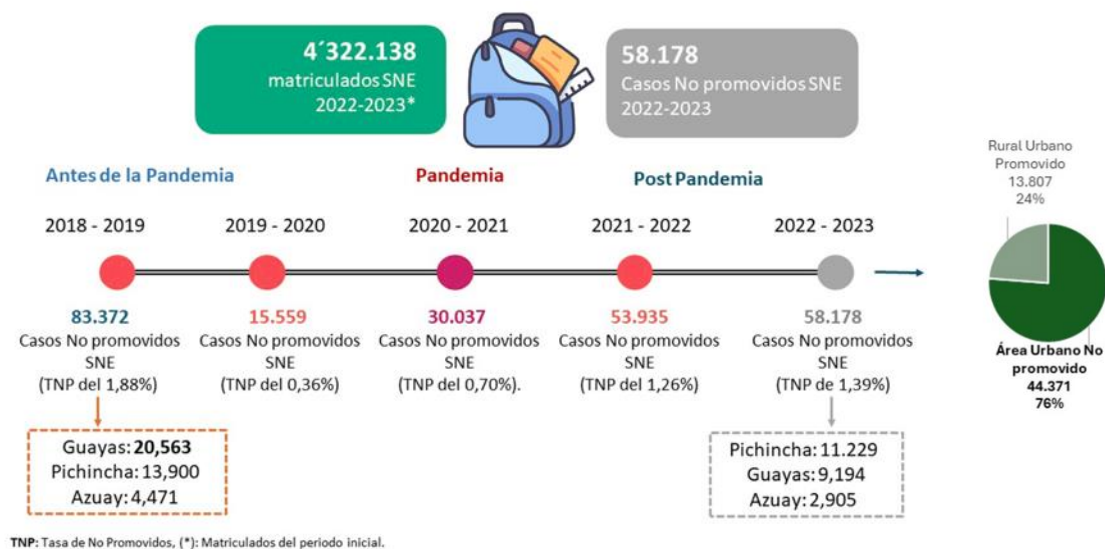

Fuente: Ministerio de Educación 2024.

7.1.1 Factores Asociados

Varios factores son los que contribuyen a la repitencia escolar, cada uno influye en la capacidad de los estudiantes para avanzar en su educación. Estos pueden agruparse en categorías como socioeconómicos, familiares, escolares e individuales, y su interacción, que a menudo determinan el éxito o fracaso académico.

7.1.1.1 Factores Socioeconómicos

El contexto socioeconómico es un determinante clave de los casos de repitencia escolar; está estrechamente relacionado con la pobreza, la falta de recursos y el acceso limitado a materiales educativos, lo que impacta negativamente en el rendimiento académico. Según Reimers (2000), la pobreza afecta directamente a la salud y nutrición de los estudiantes, convirtiéndose en desventajas para su aprendizaje y progreso escolar; también, es una de las causales del trabajo infantil, lo que reduce así el tiempo disponible para actividades formativas.

Por otra parte, la OCDE (2016) indica que las personas con bajo nivel socioeconómico tienen mayores probabilidades de tener un rendimiento escolar insuficiente; un fenómeno más acentuado en mujeres, habitantes de zonas rurales y personas de origen indígena. Asimismo, los estudios de Santillán y Vargas (2022) evidencian que la brecha de rendimiento entre estudiantes pobres y no pobres es más pronunciada en lenguaje y comunicación que en matemáticas.

7.1.1.2 Factores Familiares

El apoyo familiar es fundamental para el éxito académico de los estudiantes. La desintegración familiar, la falta de involucramiento de los padres en la educación de sus hijos y los problemas emocionales en el hogar conlleva a un mayor riesgo de repitencia escolar. Según un estudio longitudinal, el ambiente familiar influye significativamente en el logro académico de los adolescentes, afectando tanto la calidad de las interacciones con los compañeros como las expectativas educativas (Zhao y Zhao, 2022).

7.1.1.3 Factores Escolares

La calidad de la enseñanza, el tamaño de la clase y la disponibilidad de recursos educativos son determinantes importantes en la repitencia escolar. La repetición de grado está influenciada por factores como la asistencia irregular, la pobreza, y el trabajo doméstico de los estudiantes. Los cambios en los métodos de enseñanza, la estructura del aula y las oportunidades de participación estudiantil fueron algunas de las estrategias sugeridas por los docentes para mejorar la efectividad de la repetición de grado (Hamenoo et al., 2018). Escuelas con deficiencias en estos aspectos, a menudo, no

pueden satisfacer las necesidades educativas de todos sus estudiantes, lo que contribuye a los casos de repitencia.

7.1.1.4 Consecuencias de los Casos de Repitencia Escolar

Tiene diversas consecuencias para los estudiantes, tanto positivas como negativas. En algunos casos, permite a los estudiantes alcanzar un nivel de competencia adecuado; sin embargo, también puede llevar a la desmotivación, estigmatización y un mayor riesgo de casos de abandono escolar.

Un estudio en Senegal mostró que los estudiantes repetidores tienen más probabilidades de tener dificultades y abandonar la escuela, en comparación con aquellos de habilidades similares que no repiten el grado (Owusu et al., 2022). La repetición afecta la autoestima de los estudiantes, sus relaciones con compañeros y su percepción de la escuela que, a su vez, puede influir en su rendimiento académico y en su decisión de continuar o no con su educación (Glick y Sahn, 2009).

7.1.1.5 Alternativas para Evitar los Casos de Repitencia

Para evitar los casos de repitencia escolar se proponen alternativas basadas en dos principios fundamentales: intervención temprana y tratamiento individualizado. La intervención temprana permite identificar y apoyar a los estudiantes con dificultades desde las primeras etapas de su educación, evitando la acumulación de deficiencias que podrían llevar a la repetición. El tratamiento individualizado implica adaptar las estrategias de enseñanza a las necesidades específicas de cada estudiante, proporcionando apoyo adicional a aquellos en riesgo de fracaso escolar (Choi et al., 2018).

También, implementar programas de tutoría y apoyo puede ayudar a los estudiantes a superar las dificultades académicas sin necesidad de repetir el grado. Estos programas incluyen tutorías después de clases, clases de recuperación durante las vacaciones y el uso de tecnologías educativas para brindar apoyo personalizado.

La utilización de evaluaciones formativas permite a los docentes identificar las áreas en las que los estudiantes necesitan más ayuda y ajustar el currículo en consecuencia. Esto

incluye la diferenciación de la instrucción y la personalización de los planes de estudio para atender las necesidades individuales de los estudiantes (Ikeda y García, 2014).

8. Problemática

Sobre lo expuesto en párrafos anteriores, los casos de abandono escolar son un fenómeno multifactorial que impacta profundamente en la sociedad. En Ecuador, este problema interrumpe la trayectoria educativa de los estudiantes, en consecuencia, perpetúa los ciclos de pobreza, desigualdad y exclusión social. Afecta tanto a nivel individual como colectivo, limitando las oportunidades de desarrollo de los estudiantes y reduciendo el capital humano disponible para el fomento económico y social del país. A continuación, se detallan los desafíos y los aspectos específicos, desde un enfoque interseccional:

- *Pobreza y desigualdad socioeconómica*

Las familias con bajos ingresos enfrentan dificultades significativas para cubrir los costos asociados a la educación, como materiales escolares, uniformes, transporte, entre otros. Además, muchos niños y adolescentes se ven obligados a trabajar para contribuir al ingreso familiar, lo que interfiere con su asistencia regular a la institución educativa.

- *Acceso limitado a recursos educativos*

La carencia de una infraestructura adecuada limita el acceso a una educación de calidad, especialmente en áreas rurales y comunidades marginadas. Estas deberían tener aulas equipadas, laboratorios funcionales, instalaciones recreativas-deportivas, bibliotecas, tecnología accesible, espacios sanitarios y contar con personal docente capacitado.

- *Violencia y seguridad*

Las situaciones de violencia en el entorno escolar y comunitario que se manifiesta en violencia física, psicológica, sexual, por omisión y virtual, relacionado con la víctima o persona agresora de forma intrafamiliar, institucional, entre pares, crea un ambiente inseguro para los estudiantes. Esta situación afecta su bienestar emocional y físico, lo que contribuye a la deserción escolar.

Es crucial comprender que estos factores no operan de manera aislada. La pobreza limita el acceso a recursos educativos y, también, está relacionada con la violencia doméstica y comunitaria, aumentando el riesgo de casos de abandono escolar. De manera similar, la violencia escolar desencadena problemas de salud mental que interfieren con la capacidad de los estudiantes para continuar su educación. Abordar estos desafíos de manera holística es esencial para implementar estrategias efectivas que lo reduzcan.

8.1.1 Problemática de los Casos de Abandono Escolar

La problemática de los casos de abandono escolar en Ecuador se manifiesta en diversas formas y tiene múltiples repercusiones negativas como son:

- Interrupción de la educación

Los estudiantes que salen del Sistema Nacional de Educación interrumpen su proceso educativo, lo que limita su capacidad para adquirir conocimientos y habilidades esenciales para su desarrollo personal y su futuro profesional.

- Ciclo de pobreza

La deserción escolar perpetúa el ciclo de pobreza, ya que los individuos que no completan su educación tienen menos oportunidades de acceder a empleos bien remunerados y estables. Esto, a su vez, afecta el bienestar económico de las familias y por ende de la sociedad.

- Exclusión Social

Los estudiantes que salen del Sistema Nacional de Educación se encuentran en mayor riesgo de exclusión social, lo que puede llevar a problemas adicionales como la delincuencia, el abuso de sustancias y la vulnerabilidad a la explotación laboral y sexual.

- Desigualdades regionales

Los casos de abandono escolar varían significativamente entre regiones, con áreas rurales y comunidades, enfrentando tasas altas de deserción. Estas disparidades reflejan y amplifican las desigualdades estructurales existentes en el país.

- Impacto en el desarrollo nacional

A nivel macro, la alta tasa de abandono escolar afecta negativamente el desarrollo económico y social del país. La escasez de una fuerza laboral educada y calificada limita el crecimiento económico y la competitividad global de Ecuador.

Los casos de abandono escolar tienen repercusiones que van más allá del ámbito educativo. A largo plazo, perpetúa el ciclo de pobreza y aumenta la desigualdad social, lo que lleva a una mayor polarización y tensión social. Además, una población con niveles educativos bajos tiene menos capacidad para participar en procesos democráticos, debilitando así la cohesión social y la estabilidad política.

9. Justificación

9.1 Importancia de Abordar los Casos de Abandono Escolar

Enfrentar los casos de abandono escolar es fundamental para el desarrollo integral de los estudiantes y el progreso socioeconómico del país. La importancia de enfrentar esta problemática se fundamenta en varios aspectos clave que subrayan la necesidad de implementar políticas y estrategias efectivas, estos aspectos son:

- Derecho a la educación

La Constitución de la República del Ecuador y diversos marcos legales internacionales, como la Agenda 2030 para el Desarrollo Sostenible, garantizan el derecho a una educación de calidad para todos. Asegurar la permanencia de los estudiantes en el Sistema Nacional de Educación es fundamental para cumplir con estos mandatos legales y promover la igualdad de oportunidades.

- Desarrollo personal y social

La educación proporciona aprendizajes y desarrolla de forma integral de los individuos. Permite a los estudiantes ser competentes en habilidades sociales, emocionales y cognitivas necesarias para su bienestar y participación en la sociedad. La educación fomenta la autoestima, la resiliencia y la capacidad para enfrentar desafíos y resolver problemas, lo cual es crucial para su crecimiento personal y social.

- Reducción de la pobreza

La educación es una herramienta poderosa para romper el ciclo de la pobreza. Las personas que completan su educación tienen mayores oportunidades de acceder a empleos bien remunerados y estables, lo que mejora su calidad de vida y la de sus familias. La reducción de los casos de abandono escolar contribuye directamente al desarrollo económico y social del país al aumentar el capital humano y la productividad.

- Equidad y justicia social

Enfrentar los casos de abandono escolar es una cuestión de justicia social. Los grupos vulnerables, como los estudiantes de áreas rurales, comunidades y aquellos en situaciones de pobreza extrema, son los más afectados por esta problemática. Implementar políticas que aseguren la permanencia escolar de estos grupos es esencial para reducir las desigualdades y promover una sociedad equitativa e inclusiva.

- Corresponsabilidad

La corresponsabilidad es un pilar fundamental para abordar los casos de abandono escolar. No es solo responsabilidad del gobierno, sino también de las familias, las comunidades y el sector privado. Las familias deben estar comprometidas en el apoyo educativo de sus hijos, las comunidades deben crear entornos seguros y propicios para el aprendizaje, y el sector privado puede contribuir mediante la financiación de programas educativos y la creación de oportunidades laborales para los jóvenes. Este enfoque colaborativo es esencial para crear un sistema educativo resiliente e inclusivo.

- Prevención de problemas sociales

Está asociado con una serie de problemas sociales, incluyendo el aumento de la delincuencia, el abuso de sustancias y la explotación laboral. Mantener a los estudiantes en el Sistema Nacional de Educación ayuda a prevenir estos problemas, proporcionando un entorno seguro y estructurado que protege a los jóvenes y les ofrece oportunidades de desarrollo positivo.

- Impacto en el desarrollo nacional

A nivel macro, la educación es un factor clave para el desarrollo económico y social de un país. Una fuerza laboral educada y capacitada es esencial para la innovación, el crecimiento económico y la competitividad global. Prevenir los casos de abandono escolar fortalece la base económica del país y promueve un desarrollo sostenible y equitativo.

En países como Finlandia y Canadá, la implementación de programas integrales que abordan tanto los factores educativos como socioemocionales ha demostrado ser eficaz en la reducción de casos de abandono escolar (Canada.ca.,2023; OECD., 2019). Estas iniciativas incluyen apoyo personalizado a estudiantes en riesgo, integración de servicios de salud mental en las escuelas y programas de mentoría, lo que ha resultado en tasas significativamente menores de deserción escolar. Adoptar y adaptar estas prácticas exitosas proporciona un camino viable para Ecuador en su lucha contra los casos de abandono escolar.

10. Ciclo para Prevenir los Casos de Abandono Escolar y Promover la Reinserción Escolar

El Plan está concebido como un ciclo con tres fases: prevención de los casos de abandono, acompañamiento y promoción de la reinserción; y, tiene como finalidad última que el estudiante finalice su formación. Todo ello, desde un entendimiento integral de esta problemática y de la necesidad de una reinserción que permita la finalización de los estudios.

Figura 9

Ciclo para prevenir los casos de abandono escolar y promover la reinserción escolar



10.1 Conceptualización de las Etapas Ciclo para Prevenir los Casos de Abandono Escolar y Promover la reinserción escolar

Para un mejor entendimiento de las etapas del ciclo, a continuación, brinda detalles de cada una.

10.1.1 Bienestar Integral

Busca garantizar que los estudiantes, en su diversidad, se sientan física y emocionalmente seguros y apoyados en su proceso de formación.

Según la UNICEF (2021b), en las comunidades educativas, el bienestar integral se refiere a una condición de salud holística y al proceso para alcanzar esta condición, lo que incluye la salud física, emocional, social y cognitiva de estudiantes de los diferentes niveles educativos, docentes, familias, directivos, profesionales de la educación, entre otros. En este sentido, se entiende como un proceso de desarrollo humano permanente y dinámico, que se construye de manera interdependiente donde son considerados tanto los aspectos personales y sociales, como las condiciones socioculturales del contexto.

La Carta de Ginebra para el Bienestar, originada de la décima Conferencia Mundial sobre Promoción de la Salud, lo define como una condición holística que abarca la salud física, mental, espiritual y social. Subraya la urgencia de crear "sociedades del bienestar" sostenibles y equitativas; lo que implica un enfoque interdependiente y dinámico que considera tanto los aspectos personales como los socioculturales del contexto de vida de las personas; además, destaca la importancia de implementar políticas basadas en principios de derechos humanos, justicia social y ambiental, solidaridad, igualdad de género e intergeneracional, y paz (OMS, 2021b).

10.1.2 Casos de Abandono Escolar

Fenómeno en el cual los estudiantes dejan de asistir a la escuela antes de completar su educación obligatoria debido a varios factores que no necesariamente responden a una decisión personal -pueden ser económicos, sociales, culturales, etc.

Según la UNESCO (2009), es una problemática multifactorial que afecta la continuidad educativa de los estudiantes. A su vez, un informe de UNICEF de 2019 determinó que la pobreza, el escaso apoyo familiar, las desigualdades de género y la violencia en las escuelas son algunas de las causas que impulsan a los estudiantes a abandonar sus estudios; asimismo, el Banco Mundial (2021) resalta que las barreras económicas y la necesidad de trabajar para apoyar a sus familias son factores determinantes en los casos de abandono escolar, especialmente, en países en vías de desarrollo.

En este punto, es importante considerar el aporte de Martínez Rizo (2004) quien plantea que es fundamental entender la magnitud del problema y las múltiples dimensiones que lo configuran. Sugiere que abordarlo requiere una intervención multifacética que incluya políticas públicas integrales, programas de apoyo a las familias, mejoras en la calidad educativa y estrategias específicas para mantener a los estudiantes motivados y comprometidos con su educación.

10.1.3 Acompañamiento

El acompañamiento consiste en identificar los factores que llevan a un estudiante a retirarse del Sistema Nacional de Educación y ofrecerle alternativas para su reinserción.

Una vez que, por diversos factores, un estudiante sufre de un caso de abandono escolar, es necesario realizar un acompañamiento con diversas alternativas para ser reinsertado desde su propia realidad y necesidades. En ese sentido, son necesarios espacios de nivelación, acompañamiento socioemocional y asumir la corresponsabilidad con la comunidad para que pueda y desee volver a estudiar.

10.1.4 Reinserción Escolar

Proceso de retorno escolar de las personas que, por diversos factores, abandonaron el Sistema Nacional de Educación.

La reinserción escolar implica todas las acciones que tienen como objetivo asegurar la continuidad educativa de los niños, niñas y adolescentes que han abandonado el sistema escolar, en cumplimiento a su derecho a la educación; por lo que, se debe tomar en cuenta la necesidad de la prevención, establecer programas de reinserción y mejorar la cobertura y programas educativos (The Dialogue Leadership for the Americas, 2016).

La UNESCO (2015) subraya la importancia de las segundas oportunidades a través de programas flexibles que permitan regresar y completar su educación a aquellas personas que abandonaron el sistema educativo.



11. Objetivos

11.1 Objetivo General

Prevenir los casos de abandono escolar y promover la reinserción escolar de niños, niñas, adolescentes, jóvenes, adultos, adultos mayores, en su diversidad, a través de la articulación de planes, programas y proyectos interinstitucionales enmarcados en el Bienestar Integral de la comunidad educativa.

11.2 Objetivos Específicos

- Implementar y fortalecer procesos de detección y atención temprana relacionados con el bienestar socioemocional y situaciones de emergencia en el entorno educativo, desde un enfoque de protección y coordinación efectiva de todos los miembros de la comunidad educativa.
- Promover una educación equitativa con acciones orientadas a la prevención de los casos de abandono escolar y a la reinserción escolar.
- Fomentar el involucramiento de la comunidad educativa en las iniciativas educomunicacionales relacionadas con la prevención de los casos de abandono escolar y la promoción de la reinserción escolar.
- Fortalecer la capacidad de infraestructura educativa y de los recursos educativos del Sistema Nacional de Educación en el marco de la prevención de los casos de abandono escolar y la promoción de la reinserción.
- Fortalecer el campo de conocimiento sobre los casos de abandono y reinserción escolar, desde las acciones que realiza el Ministerio de Educación.

12. Proceso de Construcción del Plan

Para generar una estrategia que viabilice el Plan, se realizaron algunas acciones tanto al interior del Ministerio de Educación, así como con actores externos vinculados al ámbito educativo, teniendo como responsable a la Dirección Nacional de Investigación Educativa:

- Mapeo de los planes, programas, proyectos, estrategias y otras acciones que estén relacionadas con los fines del Plan.
- Generación de mesas de trabajo con las distintas áreas del Ministerio de Educación, en convocatoria individual y por área, así como con representante del Consejo Ciudadano Sectorial de Educación.
- Generación de una hoja de ruta y establecimiento de indicadores. Este particular está sentado en los siguientes memorandos:
 - MINEDUC-SASRE-2024-00300-M (MINEDUC, 2024l)
 - MINEDUC-SIEBV-2024-01310-M (MINEDUC, 2024m)
 - MINEDUC-SAE-2024-01609-M (MINEDUC, 2024n)
 - MINEDUC-SEEI-2024-00882-M (MINEDUC, 2024o)
 - MINEDUC-SDPE-2024-01008-M (MINEDUC, 2024p)
- Mesa técnica con el Consejo de Educación para abrir los canales de diálogo y participación.

13. Macroindicadores del Plan

A partir de lo expuesto, se plantean 3 indicadores macro del Plan. Estos permitirán ver de manera general la incidencia del Plan; a continuación, se explica cada uno.

13.1 Indicador Macro 1: Disminución de Casos de Abandono Escolar en el Sistema Nacional de Educación

De acuerdo con el Ministerio de Educación (2024e), los casos de abandono escolar en el periodo de 2022-2023 son 78.664; esto representa una tasa del 1,88% de los 4'322.138 matriculados en el Sistema Nacional de Educación. En este sentido, la meta es reducir el porcentaje de personas que salen del Sistema Nacional de Educación para el periodo 2024-2025.

Figura 10

Cálculo del Indicador Macro 1

$$\%DCAE = \frac{(\#CAE - \#CRE)}{\#MSNE} \times 100$$

➔

- **%DCAE:** reducción en el porcentaje de casos de abandono escolar
- **#CAE:** número de casos de abandono escolar que están fuera del Sistema Nacional de Educación
- **#CRE:** número de casos de reinserción de estudiantes al Sistema Nacional de Educación
- **#MSNE:** número de matriculados en el Sistema Nacional de Educación

13.2 Indicador Macro 2: Reducción de los casos de Repitencia Escolar en el Sistema Nacional de Educación

Como se señaló en párrafos anteriores, según datos del Ministerio de Educación de Ecuador (2024e), los casos de no promovidos en el periodo de 2022-2023 son 58.178; esto representa una tasa del 1,39% de los 4'322.138 matriculados en el SNE. En este sentido, la meta para el periodo 2024 - 2025 es reducir el porcentaje de casos de repitencia escolar en el SNE.

Figura 11

Cálculo del Indicador Macro 2

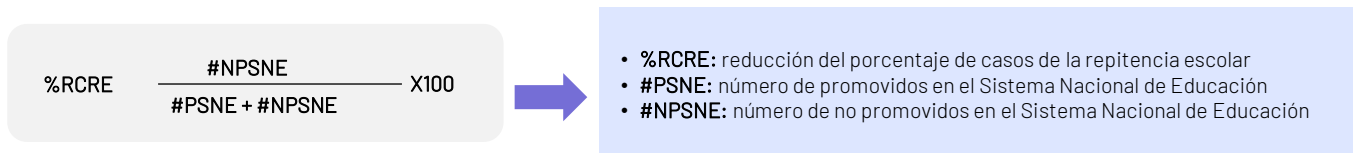

13.3 Indicador Macro 3: Incremento de casos de Reinserción Escolar en el Sistema Nacional de Educación

De acuerdo con el Ministerio de Educación (2024e), los casos de personas que se reinserían al SNE en el periodo 2022 - 2024 son 17.062; esto representa una tasa del 65,37% de los 26.080 casos de personas identificadas fuera del SNE, mediante la estrategia "Todos al Aula". En este sentido, la meta es incrementar el porcentaje de casos de reinserción escolar en el SNE para el periodo 2024 - 2025.

Figura 12

Cálculo del Indicador Macro 3:

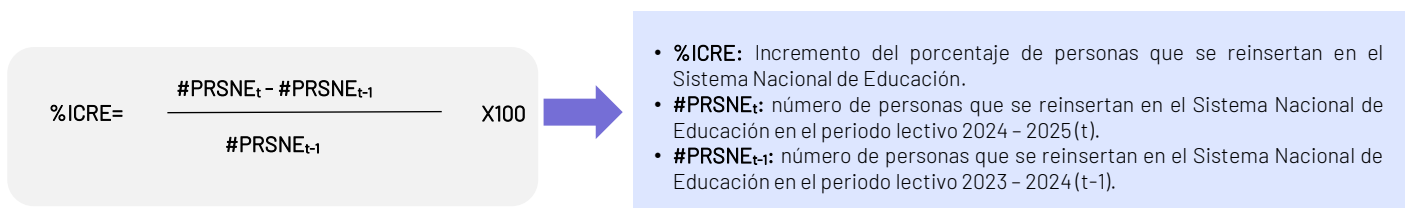

14. Ejes del Plan

Figura 13

Ejes del Plan

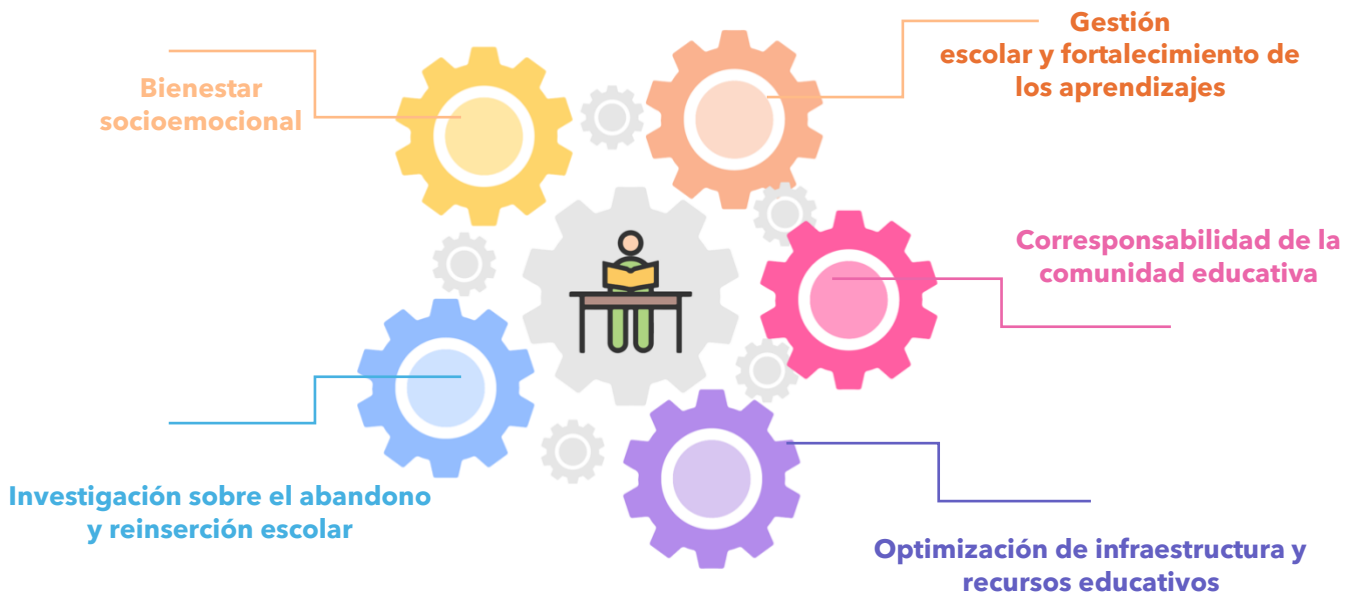

Eje 1: Bienestar Socioemocional

Capacidad colectiva de estudiantes, familias, docentes y profesionales de la educación para gestionar emociones, cultivar relaciones positivas y apoyar el desarrollo integral de todos los miembros, promoviendo un entorno educativo seguro y enriquecedor.

El bienestar socioemocional es fundamental para el desarrollo integral de los estudiantes, debido a que contribuye a la creación de un entorno educativo seguro y de apoyo. Para alcanzar este propósito, se debe promover las competencias socioemocionales, mismas que comprenden conocimientos, habilidades y actitudes necesarias para entender, expresar y gestionar las emociones (Bisquerra Alzina, 2003).

En el currículo ecuatoriano, esta competencia abarca aspectos cognitivos, emocionales y éticos, que proporcionan igualdad de oportunidades dentro del Sistema Nacional de Educación, impulsando así el desarrollo integral y la prevención de violencia y riesgos psicosociales (Ministerio de Educación, 2021 c).

Fomentar el bienestar socioemocional de los estudiantes permite que se gestionen sus emociones, construyan su identidad, cuiden de los demás, colaboren oportunamente, establezcan relaciones positivas, tomen decisiones informadas y manejen situaciones complejas de forma ética y constructiva (UNESCO, 2020), definiendo así sus proyectos de vida para enfrentar los desafíos que la sociedad presenta. En este sentido, es un componente importante para prevenir los casos de abandono escolar y fomentar la reinserción de estudiantes, debido a que coadyuva a la construcción de su identidad; Durlak et al. (2011) coinciden que el desarrollo de estas habilidades contribuye al éxito académico y al bienestar general de los estudiantes.

El aprendizaje socioemocional ha demostrado ser una herramienta eficaz para mejorar las competencias sociales y emocionales del estudiantado, relacionado con mejores resultados académicos (Taylor et al., 2024). Programas bien implementados pueden reducir significativamente las tasas de abandono escolar al proporcionar a los estudiantes habilidades para manejar el estrés, resolver conflictos y construir relaciones positivas. Además, las intervenciones de aprendizaje socioemocional también mejoran el compromiso y la participación de los estudiantes, factores clave para prevenir esta problemática (Corcoran et al., 2018).

En el contexto de la reinserción escolar, las competencias socioemocionales son vitales, toda vez que los estudiantes que han abandonado el Sistema Nacional de Educación enfrentan desafíos emocionales y sociales significativos que dificultan su regreso. Programas enfocados en la resiliencia, la autoeficacia y el apoyo social facilitan la reintegración de estos estudiantes al proporcionar un entorno de apoyo que promueva su bienestar general (Myung Ju Chang et al., 2024).

La implementación de estos programas requiere la coordinación de todos los miembros de la comunidad educativa, incluidos docentes, familias y autoridades escolares. Esta colaboración es esencial para crear un entorno cohesivo y de apoyo que refuerce las enseñanzas y asegure la sostenibilidad de las intervenciones a largo plazo (UNICEF, 2024). Además, la evidencia sugiere que los sistemas de alerta temprana son herramientas efectivas para identificar a los estudiantes en riesgo de casos de abandono escolar y para intervenir de manera proactiva.



14.1.1 Estrategias, Indicadores y Metas del Eje 1

Tabla 2:

Estrategias, indicadores y Metas del Eje 1

Estrategia 1.1 Brindar apoyo, atención y acompañamiento para la prevención de factores de riesgo de casos de abandono escolar.

Acción: Capacitaciones y procesos de sensibilización.

Plan, Programa, Proyecto y otros:	Proyecto "Prevención y Abordaje de Riesgos Psicosociales en el entorno educativo"
Indicador:	Porcentaje de estudiantes de 1.756 instituciones educativas priorizadas y sensibilizadas en prevención y abordaje de riesgos psicosociales.
Régimen:	Sierra- Amazonía
Línea de base:	826.550 estudiantes que pertenecen a las 1.756 instituciones educativas priorizadas en el proyecto de inversión a nivel nacional, sensibilizados en temas de prevención y abordaje de riesgos psicosociales.
Meta a diciembre de 2024:	13.396 estudiantes que pertenecen a las 1.756 instituciones educativas priorizadas en el proyecto de inversión a nivel nacional, sensibilizados en temas de prevención y abordaje de riesgos psicosociales/ cobertura del 1,62% respecto a la línea base.
Meta a diciembre de 2025:	205.415 estudiantes que pertenecen a las 1.756 instituciones educativas priorizadas en el proyecto de inversión a nivel nacional, sensibilizados en temas de prevención y abordaje de riesgos psicosociales/ cobertura del 24,85% respecto a la línea base.
Meta más años:	826.550 estudiantes que pertenecen a las 1.756 instituciones educativas priorizadas en el proyecto de inversión a nivel nacional, sensibilizados en temas de prevención y abordaje de riesgos psicosociales/ cobertura del 100% respecto a la línea base.
Subsecretaría:	Subsecretaría para la Innovación Educativa y el Buen Vivir
Dirección:	Dirección Nacional de Educación para la Democracia y el Buen Vivir

Plan, Programa, Proyecto y otros:	Proyecto "Prevención y Abordaje de Riesgos Psicosociales en el entorno educativo"
Indicador:	Porcentaje de estudiantes de 1.888 instituciones educativas priorizadas y sensibilizadas en prevención y abordaje de riesgos psicosociales.
Régimen:	Costa-Galápagos
Línea de base:	1.043.546 estudiantes, que pertenecen a las 1.888 instituciones educativas priorizadas en el proyecto de inversión a nivel nacional, sensibilizados en temas de prevención y abordaje de riesgos psicosociales.
Meta a diciembre de 2024:	16.604 estudiantes, que pertenecen a las 1.888 instituciones educativas priorizadas en el proyecto de inversión a nivel nacional, sensibilizados en temas de prevención y abordaje de riesgos psicosociales/ cobertura del 1,59% respecto a la línea base.
Meta a diciembre de 2025:	254.609 estudiantes, que pertenecen a las 1.888 instituciones educativas priorizadas en el proyecto de inversión a nivel nacional, sensibilizados en temas de prevención y abordaje de riesgos psicosociales/ cobertura del 24,40% respecto a la línea base.
Meta más años:	1.043.546 estudiantes, que pertenecen a las 1.888 instituciones educativas priorizadas en el proyecto de inversión a nivel nacional, sensibilizados en temas de prevención y abordaje de riesgos psicosociales/ cobertura del 100% respecto a la línea base.
Subsecretaría:	Subsecretaría para la Innovación Educativa y el Buen Vivir.
Dirección:	Dirección Nacional de Educación para la Democracia y el Buen Vivir.

Plan, Programa, Proyecto y otros:	Proyecto "Prevención y Abordaje de Riesgos Psicosociales en el entorno educativo"
Indicador:	Porcentaje de profesionales DECE sensibilizados en prevención y abordaje de riesgos psicosociales.
Régimen:	Nacional
Línea de base:	2.100 profesionales DECE, de la meta establecida en el proyecto, han sido sensibilizados en temas de prevención y abordaje de riesgos psicosociales en ambos regímenes.
Meta a diciembre de 2024:	275 profesionales DECE, de la meta establecida en el proyecto, sensibilizados en temas de prevención y abordaje de riesgos psicosociales en ambos regímenes/ cobertura del 13,09% respecto a la línea base.
Meta a diciembre de 2025:	456 profesionales DECE, de la meta establecida en el proyecto, han sido sensibilizados en temas de prevención y abordaje de riesgos psicosociales en ambos regímenes/ cobertura del 21,71% respecto a la línea base.
Meta más años:	2.100 profesionales DECE, de la meta establecida en el proyecto, han sido sensibilizados en temas de prevención y abordaje de riesgos psicosociales en ambos regímenes/ cobertura del 100% respecto a la línea base.
Subsecretaría:	Subsecretaría para la Innovación Educativa y el Buen Vivir
Dirección:	Dirección Nacional de Educación para la Democracia y el Buen Vivir

Plan, Programa, Proyecto y otros:	Programa "Educando en Familia"
Indicador:	Incremento porcentual de madres, padres y representantes de estudiantes que han sido capacitados en habilidades de crianza y responsabilidad de las familias frente a los riesgos psicosociales de estudiantes.
Régimen:	Costa-Galápagos
Línea de base:	843.284 de madres, padres y representantes fueron capacitados en habilidades de crianza de IE que cuentan con departamento DECE
Meta a diciembre de 2024:	881.920 de madres, padres y representantes capacitados en habilidades de crianza de IE que cuentan con departamento DECE/ lo que representa 4,58% de incremento respecto la línea base
Meta a diciembre de 2025:	920.556 de madres, padres y representantes capacitados en habilidades de crianza de IE que cuentan con departamento DECE/ lo que representa el 9,16% de incremento respecto a la línea base
Meta más años:	4% de incremento de madres, padres y representantes capacitados en habilidades de crianza de IE que cuentan con departamento DECE, respecto a lo reportado el año anterior.
Subsecretaría:	Subsecretaría para la Innovación Educativa y el Buen Vivir
Dirección:	Dirección Nacional de Educación para la Democracia y el Buen Vivir

Plan, Programa, Proyecto y otros:	Programa "Educando en Familia"
Indicador:	Incremento porcentual de madres, padres y representantes de estudiantes que han sido capacitados en habilidades de crianza y responsabilidad de las familias frente a los riesgos psicosociales de estudiantes.
Régimen:	Sierra- Amazonía
Línea de base:	495.262 de madres, padres y representantes fueron capacitados en habilidades de crianza de IE que cuentan con departamento DECE.
Meta a diciembre de 2024:	517.953 de madres, padres y representantes capacitados en habilidades de crianza de IE que cuentan con departamento DECE / 4,58% de incremento en relación con la línea base.
Meta a diciembre de 2025:	540.644 de madres, padres y representantes capacitados en habilidades de crianza de IE que cuentan con departamento DECE / 9,16% de incremento en relación con el periodo anterior.
Meta más años:	4 % de incremento de madres, padres y representantes capacitados en habilidades de crianza de IE que cuentan con departamento DECE, respecto a lo reportado el año anterior.
Subsecretaría:	Subsecretaría para la Innovación Educativa y el Buen Vivir
Dirección:	Dirección Nacional de Educación para la Democracia y el Buen Vivir

Plan, Programa, Proyecto y otros:	Proyecto "Estrategias de acompañamiento psicosocial para docentes DECEs"
Indicador:	Porcentaje de profesionales DECE que reciben apoyo psicosocial.
Régimen:	Nacional
Línea de base:	3.035 profesionales DECE que reciben apoyo psicosocial.
Meta a diciembre de 2025:	1.518 profesionales DECE que reciben apoyo psicosocial / cobertura del 50% respecto a la línea base.
Meta más años:	3.035 profesionales DECE que reciben apoyo psicosocial / cobertura del 100% respecto a la línea base.
Subsecretaría:	Subsecretaría para la Innovación Educativa y el Buen Vivir
Dirección:	Dirección Nacional de Educación para la Democracia y el Buen Vivir

Estrategia 1.2 Promover espacios seguros para todos los miembros de la comunidad educativa.

Acción: Transformar los patios escolares en inclusivos.

Plan, Programa, Proyecto y otros:	Estrategia Piloto "Transformación de Patios Inclusivos en el Contexto Escolar"
Indicador:	Porcentaje de estudiantes beneficiarios del Proyecto Patios Inclusivos que pertenecen a instituciones educativas ubicadas en áreas de mayor inseguridad-
Régimen:	Nacional
Línea de base:	23.453 estudiantes que se beneficiarán del Proyecto Patios Inclusivos
Meta a diciembre de 2024:	Cobertura del 6,44% respecto a la línea base
Meta a mayo de 2025:	Cobertura del 93,56% respecto a la línea base
Subsecretaría:	Subsecretaría de Educación Especializada e Inclusiva
Dirección:	Dirección Nacional de Educación Especializada e Inclusiva

Acción: Generación de acciones de prevención y protección de la comunidad educativa.

Plan, Programa, Proyecto y otros:	Programa "Comunidades Educativas Seguras y Protectoras"
Indicador:	Porcentaje de docentes de instituciones educativas priorizadas capacitadas en temas de seguridad.
Régimen:	Costa-Galápagos
Línea de base:	8617 docentes de Instituciones Educativas priorizadas que requieren capacitadas en temas de seguridad.
Meta a diciembre de 2024:	8617 de docentes de Instituciones Educativas priorizadas capacitadas en temas de seguridad / cobertura del 100% respecto a la línea base.
Subsecretaría:	Subsecretaría para la Innovación Educativa y el Buen Vivir
Dirección:	Dirección Nacional de Educación para la Democracia y el Buen Vivir

Plan, Programa, Proyecto y otros:	Programa "Comunidades Educativas Seguras y Protectoras"
Indicador:	Porcentaje de docentes de instituciones educativas priorizadas capacitadas en temas de seguridad.
Régimen:	Sierra- Amazonía
Línea de base:	9.498 de docentes de Instituciones Educativas priorizadas que requieren capacitadas en temas de seguridad.
Meta a mayo de 2025:	9.498 docentes de Instituciones Educativas priorizadas capacitadas en temas de seguridad / cobertura del 100% respecto a la línea base.
Subsecretaría:	Subsecretaría para la Innovación Educativa y el Buen Vivir
Dirección:	Dirección Nacional de Educación para la Democracia y el Buen Vivir

Plan, Programa, Proyecto y otros:	Protocolo de actuación frente a situaciones de violencia
Indicador:	Incremento porcentual de estudiantes víctimas de violencia sexual que cuentan con planes de acompañamiento y restitución de derechos.
Régimen:	Nacional
Línea de base:	4.325 víctimas de violencia sexual que cuentan con plan de acompañamiento dentro del sistema REDEVI.
Meta a diciembre de 2024:	4.436 víctimas de violencia sexual que cuentan con plan de acompañamiento dentro del sistema REDEVI / 2,57% de incremento respecto la línea base.
Meta a mayo de 2025:	4.522 víctimas de violencia sexual que cuentan con plan de acompañamiento dentro del sistema REDEVI / 4,57% de incremento respecto la línea base.
Meta a diciembre de 2025:	4.609 víctimas de violencia sexual que cuentan con plan de acompañamiento dentro del sistema REDEVI / 6,57% de incremento respecto la línea base.
Subsecretaría:	Subsecretaría para la Innovación Educativa y el Buen Vivir
Dirección:	Dirección Nacional de Educación para la Democracia y el Buen Vivir

Plan, Programa, Proyecto y otros:	Protocolo de actuación frente a situaciones de violencia de docentes
Indicador:	Incremento porcentual de docentes víctimas de violencia que cuenta con acompañamiento.
Régimen:	Costa-Galápagos
Línea de base:	3 docentes víctimas de violencia que cuenta con acompañamiento a través de proyecto piloto con UNICEF.
Meta a diciembre de 2024:	47 docentes víctimas de violencia que cuenta con acompañamiento / aumento de 14,6 veces.
Meta a mayo de 2025:	106 docentes víctimas de violencia que cuenta con acompañamiento / aumento de 1,3 veces.
Meta a diciembre de 2025:	476 docentes víctimas de violencia que cuenta con acompañamiento / aumento de 3,5 veces.
Subsecretaría:	Subsecretaría de Desarrollo Profesional y Educativo
Dirección:	Dirección Nacional de Formación Inicial e Inducción Profesional

Plan, Programa, Proyecto y otros:	Protocolo de actuación frente a situaciones de violencia de docentes
Indicador:	Incremento porcentual de docentes víctimas de violencia que cuenta con acompañamiento.
Régimen:	Sierra- Amazonía
Línea de base:	0 docentes víctimas de violencia que cuenta con acompañamiento.
Meta a diciembre de 2024:	10 docentes víctimas de violencia que cuenta con acompañamiento.
Meta a mayo de 2025:	21 docentes víctimas de violencia que cuenta con acompañamiento / aumento de 1,1 veces respecto a la meta de diciembre de 2024.
Meta a diciembre de 2025:	54 docentes víctimas de violencia que cuenta con acompañamiento / aumento de 4,4 veces respecto a la meta de diciembre de 2024.
Subsecretaría:	Subsecretaría de Desarrollo Profesional y Educativo
Dirección:	Dirección Nacional de Formación Inicial e Inducción Profesional

Plan, Programa, Proyecto y otros:	Protocolo de actuación frente a situaciones de violencia de docentes
Indicador:	Incremento porcentual de docentes capacitados en protocolos de prevención y actuación de violencia.
Régimen:	Costa-Galápagos
Línea de base:	7.344 docentes requieren de capacitación en rutas y protocolos.
Meta a diciembre de 2024:	2.448 docentes capacitados en protocolos de prevención y actuación de violencia / cobertura del 33, 33% respecto a la línea base.
Meta a mayo de 2025:	4.896 docentes capacitados en protocolos de prevención y actuación de violencia / cobertura del 66,67% respecto a la línea base.
Meta a diciembre de 2025:	7.344 docentes capacitados en protocolos de prevención y actuación de violencia / cobertura del % 100% respecto a la línea base.
Subsecretaría:	Subsecretaría de Desarrollo Profesional y Educativo
Dirección:	Dirección Nacional de Formación Inicial e Inducción Profesional

Plan, Programa, Proyecto y otros:	Protocolo de actuación frente a situaciones de violencia de docentes
Indicador:	Incremento porcentual de docentes capacitados en protocolos de prevención y actuación de violencia.
Régimen:	Sierra- Amazonía
Línea de base:	6.120 docentes requieren de capacitación en rutas y protocolos.
Meta a diciembre de 2024:	2.040 docentes capacitados en protocolos de prevención y actuación de violencia/ cobertura del 33,33% respecto a la línea base.
Meta a mayo de 2025:	4.080 docentes capacitados en protocolos de prevención y actuación de violencia / cobertura del 66, 67% respecto a la línea base.
Meta a diciembre de 2025:	6.120 docentes capacitados en protocolos de prevención y actuación de violencia /cobertura del 100% respecto a la línea base.
Subsecretaría:	Subsecretaría de Desarrollo Profesional y Educativo
Dirección:	Dirección Nacional de Formación Inicial e Inducción Profesional

Plan, Programa, Proyecto y otros:	Plan Nacional para la Reducción de Riesgos de Desastres en Educación
Indicador:	Porcentaje de IE que cuentan con la actualización del Plan de Gestión de Riesgos.
Régimen:	Permanente
Línea de base:	16.140 IE de todos los sostenimientos a nivel nacional cuentan con Plan de Gestión de Riesgos
Meta a diciembre de 2024:	12.389 IE fiscales sobre todos los sostenimientos a nivel nacional cuentan con Plan de Gestión de Riesgos / 76,8% de cobertura respecto a la línea base.
Meta a mayo de 2025:	12.389 IE fiscales más 729 IE fiscomisionales y municipales sobre todos los sostenimientos a nivel nacional cuentan con Plan de Gestión de Riesgos / 81,3% de cobertura respecto a la línea base.
Meta a diciembre de 2025:	12.389 IE fiscales, 729 IE fiscomisionales - municipales y 3.022 IE particulares sobre todos los sostenimientos a nivel nacional cuentan con Plan de Gestión de Riesgos / 100% de cobertura respecto a la línea base.
Meta más años:	16.140 IE de todos los sostenimientos a nivel nacional cuentan con Plan de Gestión de Riesgos / 100% de cobertura respecto a la línea base.
Subsecretaría:	Subsecretaría de Administración Escolar
Dirección:	Dirección Nacional de Gestión de Riesgos

Plan, Programa, Proyecto y otros:	Plan de Continuidad Educativa
Indicador:	Porcentaje de IE que cuentan con Plan de Continuidad Educativa ejecutado.
Régimen:	Permanente
Línea de base:	16.140 IE de todos los sostenimientos a nivel nacional cuentan con Plan de Continuidad.
Meta a diciembre de 2024:	12.389 IE fiscales sobre todos los sostenimientos a nivel nacional cuentan con Plan de Continuidad / 76,8% de cobertura respecto a la línea base.
Meta a mayo de 2025:	12.389 IE fiscales más 729 IE fiscomisionales y municipales sobre todos los sostenimientos a nivel nacional cuentan con Plan de Continuidad / 81,3% de cobertura respecto a la línea base.
Meta a diciembre de 2025:	12.389 IE fiscales, 729 IE fiscomisionales - municipales y 3.022 IE particulares sobre todos los sostenimientos a nivel nacional cuentan con Plan de Continuidad / 100% de cobertura respecto a la línea base.
Meta más años:	16.140 IE de todos los sostenimientos a nivel nacional cuentan con Plan de Continuidad / 100% de cobertura respecto a la línea base.
Subsecretaría:	Subsecretaría de Administración Escolar
Dirección:	Dirección Nacional de Gestión de Riesgos

Estrategia 1.3 Fortalecer el sentido de identidad de los docentes y profesionales de la educación del MINEDUC

Acción: Identificación digital para docentes y profesionales de la educación del MINEDUC.

Plan, Programa, Proyecto y otros:	Carnetización digital "Yo soy Mineduc"
Indicador:	Incremento porcentual de docentes y profesionales de la educación carnetizados.
Régimen:	Costa-Galápagos
Línea de base:	83.466 docentes carnetizados.
Meta a diciembre de 2024:	83.946 docentes carnetizados / incremento del 0,58% respecto a la línea base.
Meta a mayo de 2025:	84.426 docentes carnetizados / incremento del 1,15% respecto a la línea base.
Meta a diciembre de 2025:	85.956 docentes carnetizados/ incremento del 2,98% respecto a la línea base.
Subsecretaría:	Subsecretaría de Desarrollo Profesional y Educativo
Dirección:	Dirección Nacional de Formación Inicial e Inducción Profesional

Plan, Programa, Proyecto y otros:	Carnetización digital "Yo soy Mineduc"
Indicador:	Incremento porcentual de docentes y profesionales de la educación carnetizados.
Régimen:	Sierra- Amazonía
Línea de base:	72.168 docentes carnetizados.
Meta a diciembre de 2024:	72.558 docentes carnetizados/ incremento del 0,54% respecto a la línea base.
Meta a mayo de 2025:	72.948 docentes carnetizados / incremento del 1,08% respecto a la línea base.
Meta a diciembre de 2025:	74.148 docentes carnetizados / incremento del 2,74% respecto a la línea base.
Meta más años:	N/A
Subsecretaría:	Subsecretaría de Desarrollo Profesional y Educativo
Dirección:	Dirección Nacional de Formación Inicial e Inducción Profesional

Plan, Programa, Proyecto y otros:	Carnetización digital "Yo soy Mineduc"
Indicador:	Incremento porcentual de aliados estratégicos para fortalecer la carnetización.
Régimen:	Nacional
Línea de base:	27 aliados estratégicos con los cuales se coordina la carnetización docente.
Meta a diciembre de 2024:	35 aliados estratégicos / incremento del 29,63% respecto a la línea base.
Meta a mayo de 2025:	45 aliados estratégicos / incremento del 66,67% respecto a la línea base.
Meta a diciembre de 2025:	70 aliados estratégicos/ incremento de 1,6 veces respecto a la línea base.
Meta más años:	100 aliados estratégicos / incremento de 3,7 veces respecto a la línea base.
Subsecretaría:	Subsecretaría de Desarrollo Profesional y Educativo
Dirección:	Dirección Nacional de Formación Inicial e Inducción Profesional



14.2 Eje 2: Gestión escolar y fortalecimiento de los aprendizajes

Conjunto de procesos organizativos de las instituciones educativas, para optimizar los recursos disponibles y mejorar los resultados del proceso de enseñanza-aprendizaje.

Según Farfán Cabrera y Reyes Adan (2017) abarca aspectos administrativos, coordinación educativa, dirección pedagógica e implementación de sistemas de apoyo que aborden las necesidades individuales de los estudiantes, lo que permite identificar y mitigar los factores que contribuyen a casos de abandono escolar.

La gestión escolar también crea un entorno educativo que promueve el éxito académico y el bienestar socioemocional de los estudiantes. Según Leithwood et al. (2019), una gestión escolar eficaz incluye prácticas de liderazgo que fomentan una cultura de alta expectativa, apoyan el desarrollo profesional de los docentes y utilizan datos para informar la toma de decisiones. Estas prácticas mejoran los resultados académicos y contribuyen a reducir las tasas de abandono escolar al identificar y abordar de manera proactiva las necesidades de los estudiantes.

La gestión escolar incluye la implementación de programas de intervención temprana y tutoría personalizada, esenciales para el apoyo a los estudiantes en riesgo. La personalización de la enseñanza y la atención a las necesidades específicas de cada estudiante hace la diferencia en su experiencia escolar y en su decisión de continuar con sus estudios.

Esto implica el fortalecimiento de los aprendizajes por medio de estrategias pedagógicas que aseguren que todos los estudiantes alcancen su máximo potencial académico. Wilkerson (2020) sostiene que la retroalimentación efectiva, la enseñanza explícita de habilidades y el uso de evaluaciones formativas son cruciales para mejorar el rendimiento estudiantil. Estas estrategias permiten identificar las dificultades de aprendizaje temprano y proporcionar el apoyo necesario, lo cual es esencial para prevenir los casos de abandono escolar y promover la reinserción de aquellos que han dejado la escuela.

14.2.1 Estrategias, indicadores y metas del Eje 2

Tabla 3

Estrategias, indicadores y metas del Eje 2

Estrategia 2.1 Acompañamiento técnico pedagógico y formativo.

Acción: Transformar los patios escolares en inclusivos.

Plan, Programa, Proyecto y otros:	Plan Nacional Aprender a Tiempo
Indicador:	Porcentaje de instituciones educativas que reciben acompañamiento técnico pedagógico.
Régimen:	Costa-Galápagos
Línea de base:	1.288 instituciones educativas que ofrecen Educación General Básica (EGB) y que requieren de programas de nivelación educativa.
Meta a diciembre de 2024:	Proporcionar acompañamiento técnico-pedagógico a 878 instituciones educativas que representa el 68,2% respecto a la línea base.
Meta a diciembre de 2025:	Proporcionar acompañamiento técnico-pedagógico a 1.288 instituciones educativas que representa el 100% respecto a la línea base.
Subsecretaría:	Subsecretaría de Educación Especializada e Inclusiva
Dirección:	Dirección Nacional de Educación Inicial y Básica

Plan, Programa, Proyecto y otros:	Plan Nacional Aprender a Tiempo
Indicador:	Porcentaje de instituciones educativas que reciben acompañamiento técnico pedagógico.
Régimen:	Sierra- Amazonía
Línea de base:	912 instituciones educativas que ofrecen Educación General Básica (EGB) y requieren de programas de nivelación educativa.
Meta a diciembre de 2024:	Proporcionar acompañamiento técnico-pedagógico a 662 instituciones educativas que representa el 72,6% respecto a la línea base.
Meta a diciembre de 2025:	Proporcionar acompañamiento técnico-pedagógico a 912 instituciones educativas que representa el 100% respecto a la línea base.
Subsecretaría:	Subsecretaría de Educación Especializada e Inclusiva
Dirección:	Dirección Nacional de Educación Inicial y Básica

Plan, Programa, Proyecto y otros:	Asesores Educativos
Indicador:	Porcentaje de IE que han recibido formación respecto al acompañamiento técnico pedagógico.
Régimen:	Costa-Galápagos
Línea de base:	7.430 IE de sostenimiento fiscal, Jurisdicción Interculturales.
Meta a diciembre de 2024:	5.944 IE de sostenimiento fiscal, Jurisdicción Interculturales / Cobertura del 80% respecto a la línea base.
Meta a mayo de 2025:	5.944 IE de sostenimiento fiscal, Jurisdicción Interculturales / Cobertura del 80% respecto a la línea base.
Meta a diciembre de 2025:	6.316 IE de sostenimiento fiscal, Jurisdicción Interculturales/ Cobertura del 85% respecto a la línea base.
Meta más años:	6.316 IE de sostenimiento fiscal, Jurisdicción Interculturales/ Cobertura del 85% respecto a la línea base.
Subsecretaría:	Subsecretaría de Apoyo, Seguimiento y Regulación de la Educación
Dirección:	Dirección Nacional de Asesoría de la Gestión Educativa

Plan, Programa, Proyecto y otros:	Asesores Educativos
Indicador:	Porcentaje de IE que han recibido formación respecto al acompañamiento técnico pedagógico.
Régimen:	Sierra- Amazonía
Línea de base:	3.302 IE de sostenimiento fiscal, Jurisdicción Interculturales.
Meta a diciembre de 2024:	2.642 IE de sostenimiento fiscal, Jurisdicción Interculturales / Cobertura del 80% respecto a la línea base.
Meta a mayo de 2025:	2.642 IE de sostenimiento fiscal, Jurisdicción Interculturales / Cobertura del 80% respecto a la línea base.
Meta a diciembre de 2025:	2.807 IE de sostenimiento fiscal, Jurisdicción Interculturales / Cobertura del 85% respecto a la línea base.
Meta más años:	2.807 IE de sostenimiento fiscal, Jurisdicción Interculturales / Cobertura del 85% respecto a la línea base.
Subsecretaría:	Subsecretaría de Apoyo, Seguimiento y Regulación de la Educación
Dirección:	Dirección Nacional de Asesoría de la Gestión Educativa

Estrategia 2.2 Fomentar la igualdad de oportunidades educativas en niños, niñas y adolescentes en edad escolar que se encuentran en situación de rezago de rezago o desfase escolar..

Acción: Generación de espacios de formación para personas que se encuentra en situación de rezago o desfase escolar.

Plan, Programa, Proyecto y otros:	Servicio de Nivelación y Aceleración Pedagógica
Indicador:	Porcentaje de estudiantes en situación de rezago o desfase escolar atendidos a través del Servicio de Nivelación y Aceleración Pedagógica.
Régimen:	Costa-Galápagos
Línea de base:	48.276 niños/as y adolescentes en condición de rezago educativo que requieren atención.
Meta a diciembre de 2024:	Cobertura del 7,25% respecto a la línea base.
Meta a diciembre de 2025:	Cobertura lo del 14,50% respecto a la línea base.
Meta más años:	Servicio continuo
Subsecretaría:	Subsecretaría de Educación Especializada e Inclusiva
Dirección:	Dirección Nacional de Educación Inicial y Básica

Plan, Programa, Proyecto y otros:	Servicio de Nivelación y Aceleración Pedagógica
Indicador:	Porcentaje de estudiantes en situación de rezago o desfase escolar atendidos a través del Servicio de Nivelación y Aceleración Pedagógica.
Régimen:	Sierra- Amazonía
Línea de base:	18.427 niños/as y adolescentes en condición de rezago educativo que requieren atención.
Meta a diciembre de 2024:	Cobertura del 16,28% respecto a la línea base.
Meta a diciembre de 2025:	Cobertura del 32,56% respecto a la línea base.
Meta más años:	Servicio continuo
Subsecretaría:	Subsecretaría de Educación Especializada e Inclusiva
Dirección:	Dirección Nacional de Educación Inicial y Básica

Plan, Programa, Proyecto y otros:	Estrategia Fortalecer Aprendizajes mediante tutorías remotas
Indicador:	Mantener el porcentaje de estudiantes que reciben refuerzo pedagógico.
Régimen:	Costa-Galápagos
Línea de base:	4.500 estudiantes del subnivel de media que requiere refuerzo pedagógico.
Meta a diciembre de 2024:	4.500 niños y niñas del subnivel medio de Educación General Básica reciben refuerzo pedagógico / cobertura del 100% respecto a la línea base.
Meta a diciembre de 2025:	4.500 niños y niñas del subnivel medio de Educación General Básica reciben refuerzo pedagógico / cobertura del 100% respecto a la línea base.
Subsecretaría:	Subsecretaría de Educación Especializada e Inclusiva
Dirección:	Dirección Nacional de Educación Inicial y Básica

Plan, Programa, Proyecto y otros:	Estrategia Fortalecer Aprendizajes mediante tutorías remotas
Indicador:	Mantener el porcentaje de estudiantes que reciben refuerzo pedagógico.
Régimen:	Sierra- Amazonía
Línea de base:	4.286 estudiantes del subnivel de media que requiere refuerzo pedagógico
Meta a diciembre de 2024:	4.286 niños y niñas del subnivel medio de Educación General Básica reciben refuerzo pedagógico/ cobertura del 100% respecto a la línea base.
Meta a diciembre de 2025:	4.286 niños y niñas del subnivel medio de Educación General Básica reciben refuerzo pedagógico/ cobertura del 100% respecto a la línea base
Subsecretaría:	Subsecretaría de Educación Especializada e Inclusiva
Dirección:	Dirección Nacional de Educación Inicial y Básica

Plan, Programa, Proyecto y otros:	Servicio Educativo Hospitalario y Domiciliario
Indicador:	Porcentaje de niñas, niños, y adolescentes, en situación de enfermedad y/ o tratamiento con el Servicio Educativo Hospitalario y Domiciliario reinsertados en el Sistema Nacional de Educación.
Régimen:	Servicio continuo
Línea de base:	1.086 niñas, niños, adolescentes, en situación de enfermedad y/ o tratamiento con el Servicio Educativo Hospitalario y Domiciliario que están fuera del Sistema Nacional de Educación.
Meta a diciembre de 2024:	546 niñas, niños, adolescentes, en situación de enfermedad y/ o tratamiento con el Servicio Educativo Hospitalario y Domiciliario reinsertados en el Sistema Nacional de Educación / 50% de cobertura respecto a la línea base.
Meta a mayo de 2025:	1.086 niñas, niños, adolescentes, en situación de enfermedad y/ o tratamiento con el Servicio Educativo Hospitalario y Domiciliario reinsertados al Sistema Nacional de Educación / Cobertura del 100% respecto de la línea base.
Subsecretaría:	Subsecretaría de Educación Especializada e Inclusiva
Dirección:	Dirección Nacional de Educación Especializada e Inclusiva

Plan, Programa, Proyecto y otros:	Estrategia "Todos al Aula por el Nuevo Ecuador"
Indicador:	Incremento porcentual en la reinserción al SNE a través del programa todos al aula.
Régimen:	Costa-Galápagos
Línea de base:	10.171 estudiantes ingresaron al SNE mediante la estrategia Todos al Aula.
Meta a diciembre de 2024:	2.485 estudiantes ingresan mediante la estrategia Todos al Aula / incremento del 24,43% respecto a la línea base.
Meta a diciembre de 2025:	4.970 estudiantes ingresan mediante la estrategia Todos al Aula / incremento del 48,86% respecto a la línea base.
Subsecretaría:	Subsecretaría de Educación Especializada e Inclusiva
Dirección:	Dirección Nacional de Educación Inicial y Básica

Plan, Programa, Proyecto y otros:	Estrategia "Todos al Aula por el Nuevo Ecuador"
Indicador:	Incremento porcentual en la reinserción al SNE a través del programa todos al aula.
Régimen:	Sierra- Amazonía
Línea de base:	3.575 estudiantes ingresaron al SNE mediante la estrategia Todos al Aula.
Meta a diciembre de 2024:	1.161 estudiantes ingresan mediante la estrategia Todos al Aula / incremento del 32,48% respecto a la línea base.
Meta a diciembre de 2025:	2.322 estudiantes ingresan mediante la estrategia Todos al Aula / incremento del 64,95% respecto a la línea base.
Subsecretaría:	Subsecretaría de Educación Especializada e Inclusiva
Dirección:	Dirección Nacional de Educación Inicial y Básica

Estrategia 2.3 Ofrecer una oferta educativa adecuada para aquellos que poseen escolaridad inconclusa.

Acción: Implementar ofertas educativas para personas jóvenes, adultas y adultas mayores con escolaridad Inconclusa.

Plan, Programa, Proyecto y otros:	Educación para Personas con Escolaridad Inconclusa
Indicador:	Incremento porcentual de estudiantes de beneficiarios de ofertas educativas en Modalidad Semipresencial.
Régimen:	Costa-Galápagos
Línea de base:	48.254 estudiantes de la modalidad semipresencial.
Meta a diciembre de 2024:	49.702 estudiantes de la modalidad semipresencial / incremento del 3% respecto a la línea base.
Meta a diciembre de 2025:	50.667 estudiantes de la modalidad semipresencial / incremento del 5% respecto a la línea base.
Subsecretaría:	Subsecretaría de Educación Especializada e Inclusiva
Dirección:	Dirección Nacional de Educación para Personas con Escolaridad Inconclusa

Acción: Desarrollar ofertas educativas para personas jóvenes, adultas y adultas mayores con escolaridad Inconclusa.

Plan, Programa, Proyecto y otros:	Educación para Personas con Escolaridad Inconclusa
Indicador:	Incremento porcentual de estudiantes de beneficiarios de ofertas educativas en Modalidad Semipresencial.
Régimen:	Sierra- Amazonía
Línea de base:	44.039 estudiantes de la modalidad semipresencial.
Meta a diciembre de 2024:	45.360 estudiantes de la modalidad semipresencial / Incremento del 3% respecto a la línea base.
Meta a diciembre de 2025:	46.241 estudiantes de la modalidad semipresencial / Incremento del 5% respecto a la línea base.
Subsecretaría:	Subsecretaría de Educación Especializada e Inclusiva
Dirección:	Dirección Nacional de Educación para Personas con Escolaridad Inconclusa

Plan, Programa, Proyecto y otros:	Educación para Personas con Escolaridad Inconclusa
Indicador:	Incremento porcentual de estudiantes beneficiarios de ofertas educativas en Modalidad A distancia - Virtual.
Régimen:	Nacional
Línea de base:	27.350 de estudiantes beneficiarios de la oferta educativa en modalidad a distancia - Virtual.
Meta a diciembre de 2024:	33.387 de estudiantes beneficiarios de la oferta educativa en modalidad a distancia - Virtual. / Incremento del 18% respecto a la línea base.
Meta a diciembre de 2025:	33.387 de estudiantes beneficiarios de la oferta educativa en modalidad a distancia - Virtual / Incremento del 18% respecto a la línea base.
Subsecretaría:	Subsecretaría de Educación Especializada e Inclusiva
Dirección:	Dirección Nacional de Educación para Personas con Escolaridad Inconclusa

Estrategia 2.4 Desarrollar aprendizajes y competencias, que generen habilidades y conocimientos para enfrentarse a situaciones de la vida cotidiana.

Acción: Generación de inserciones curriculares por competencias.

Plan, Programa, Proyecto y otros:	Estrategia Nacional para el fortalecimiento de la implementación y la renovación curricular por competencias
Indicador:	Porcentaje de inserciones curriculares por competencias.
Régimen:	Nacional
Línea de base:	5 inserciones curriculares.
Meta a diciembre de 2024:	5 inserciones curriculares desarrolladas que corresponde al 100% respecto de la línea base.
Subsecretaría:	Subsecretaría de Fundamentos Educativos
Dirección:	Dirección Nacional de Currículo

Plan, Programa, Proyecto y otros:	Estrategia Nacional para el fortalecimiento de la implementación y la renovación curricular por competencias
Indicador:	Porcentaje de currículos priorizados
Régimen:	Nacional
Línea de base:	3 currículos priorizados.
Meta a diciembre de 2024:	3 currículos priorizados desarrollados que corresponde al 100% respecto de la línea base.
Subsecretaría:	Subsecretaría de Fundamentos Educativos
Dirección:	Dirección Nacional de Currículo

Plan, Programa, Proyecto y otros:	Estrategia Nacional para el fortalecimiento de la implementación y la renovación curricular por competencias.
Indicador:	Porcentaje de avance en el diseño curricular basado en competencias.
Régimen:	Nacional
Línea de base:	1 currículo nacional basado en competencias.
Meta a diciembre de 2025:	70% de la propuesta del currículo nacional basado en competencias desarrollados en competencias desarrollado.
Meta más años:	1 currículo nacional basado en competencias desarrollados que corresponde al 100% respecto de la línea base.
Subsecretaría:	Subsecretaría de Fundamentos Educativos
Dirección:	Dirección Nacional de Currículo

Estrategia 2.5 Desarrollar acciones dirigidas a personas de situación de enfermedad y/ o tratamiento con el Servicio Educativo Hospitalario y Domiciliario.

Acción: Generación de acciones dirigidas a personas de situación de enfermedad y/ o tratamiento con el Servicio Educativo Hospitalario y Domiciliario.

Plan, Programa, Proyecto y otros:	Servicio Educativo Hospitalario y Domiciliario
Indicador:	Mantener el porcentaje de atenciones educativas a niñas, niños, adolescentes, en situación de enfermedad y/ o tratamiento con el Servicio Educativo Hospitalario y Domiciliario.
Régimen:	Servicio continuo
Línea de base:	39.000 niñas, niños, adolescentes, en situación de enfermedad y/ o tratamiento que requieren del Servicio Educativo Hospitalario y Domiciliario.
Meta a diciembre de 2024:	Cobertura del 100% respecto a la línea base.
Subsecretaría:	Subsecretaría de Educación Especializada e Inclusiva
Dirección:	Dirección Nacional de Educación Especializada e Inclusiva

Estrategia 2.6 Desarrollar acciones dirigidas estudiantes con necesidades específicas.

Acción: Generación de acciones que coadyuven a la inclusión educativa.

Plan, Programa, Proyecto y otros:	Unidad Distrital de Apoyo a la Inclusión
Indicador:	Mantener el porcentaje de evaluaciones psicopedagógicas realizadas por los profesionales de las Unidades Distritales de Apoyo a la Inclusión a estudiantes con necesidades educativas específicas asociadas y no asociadas a una discapacidad.
Régimen:	Servicio continuo
Línea de base:	Deben aplicarse 45.000 evaluaciones psicopedagógicas a estudiantes con necesidades educativas específicas asociadas y no asociadas a una discapacidad.
Meta a diciembre de 2024:	45.000 evaluaciones psicopedagógicas realizadas por los profesionales de las Unidades Distritales de Apoyo a la Inclusión a estudiantes con necesidades educativas específicas asociadas y no asociadas a una discapacidad. / cobertura del 100% respecto a la línea base.
Subsecretaría:	Subsecretaría de Educación Especializada e Inclusiva
Dirección:	Dirección Nacional de Educación Especializada e Inclusiva

Plan, Programa, Proyecto y otros:	Docentes de apoyo a la inclusión
Indicador:	Mantener el porcentaje de atenciones a estudiantes con necesidades educativas específicas asociadas a la discapacidad, por los Docentes de apoyo a la inclusión.
Régimen:	Servicio continuo
Línea de base:	12.000 atenciones a estudiantes con necesidades educativas específicas asociadas a la discapacidad, por los Docentes de apoyo a la inclusión.
Meta a diciembre de 2024:	12.000 atenciones a estudiantes con necesidades educativas específicas asociadas a la discapacidad, por los Docentes de apoyo a la inclusión. / cobertura del 100% respecto a la línea base.
Subsecretaría:	Subsecretaría de Educación Especializada e Inclusiva
Dirección:	Dirección Nacional de Educación Especializada e Inclusiva

Estrategia 2.7 Promover el desarrollo docente a través del aprendizaje

Acción: Generación de acciones para el fortalecimiento del aprendizaje docente

Plan, Programa, Proyecto y otros:	Plan Nacional de Formación Permanente
Indicador:	Incremento porcentual de procesos de formación conforme las competencias priorizadas.
Régimen:	Nacional
Línea de base:	37 procesos de formación conforme las competencias priorizadas.
Meta a diciembre de 2024:	Se estima implementar 40 procesos de formación conforme las competencias priorizadas / incremento del 8,1% respecto a la línea base.
Meta a mayo de 2025:	Se estima implementar 43 procesos de formación conforme las competencias priorizadas / incremento del 16,2% respecto a la línea base.
Meta a diciembre de 2025:	Se estima implementar 44 procesos de formación conforme las competencias priorizadas / incremento del 18,9% respecto a la línea base.
Subsecretaría:	Subsecretaría de Desarrollo Profesional y Educativo
Dirección:	Dirección Nacional de Formación Continua

Plan, Programa, Proyecto y otros:	Plan Nacional de Formación Permanente
Indicador:	Incremento porcentual de docentes capacitados en procesos de formación conforme las competencias priorizadas.
Régimen:	Costa-Galápagos
Línea de base:	54.429 docentes capacitados en procesos de formación conforme las competencias priorizadas.
Meta a diciembre de 2024:	Se estima capacitar a 69.013 docentes en procesos de formación conforme las competencias priorizadas / incremento del 26,95% con respecto a la línea base.
Meta a mayo de 2025:	Se estima capacitar a 76.305 docentes en procesos de formación conforme las competencias priorizadas / incremento del 40,19% respecto a la línea base.
Meta a diciembre de 2025:	Se estima capacitar a 83.597 docentes en procesos de formación conforme las competencias priorizadas / incremento del 53,59% con respecto a la línea base.
Subsecretaría:	Subsecretaría de Desarrollo Profesional y Educativo
Dirección:	Dirección Nacional de Formación Continua

Plan, Programa, Proyecto y otros:	Plan Nacional de Formación Permanente
Indicador:	Incremento porcentual de docentes capacitados en procesos de formación conforme las competencias priorizadas.
Régimen:	Sierra- Amazonía
Línea de base:	51.026 docentes capacitados en proceso de formación conforme las competencias priorizadas.
Meta a diciembre de 2024:	Se estima capacitar a 64.714 docentes en procesos de formación conforme las competencias priorizadas que / incremento del 26,82% respecto a la línea base.
Meta a mayo de 2025:	71.559 docentes capacitados en proceso de formación conforme las competencias priorizadas/ incremento del 40,24% respecto a la línea base.
Meta a diciembre de 2025:	78.403 docentes capacitados en procesos de formación conforme las competencias priorizadas / incremento del 53,65% respecto a la línea base.
Subsecretaría:	Subsecretaría de Desarrollo Profesional y Educativo
Dirección:	Dirección Nacional de Formación Continua

Plan, Programa, Proyecto y otros:	Impulso de la transformación educativa
Indicador:	Porcentaje de avance en la implementación de Cursos MOOC instalado en "Mecapacito".
Régimen:	Nacional
Línea de base:	1 curso MOOC que se instalará en "Mecapacito".
Meta a diciembre de 2025:	Se estima implementar 1 Curso MOOC instalado en "Mecapacito" / 100% desarrollo respecto a la línea base.
Subsecretaría:	Subsecretaría de Desarrollo Profesional y Educativo
Dirección:	Dirección Nacional de Formación Continua

Plan, Programa, Proyecto y otros:	Impulso de la transformación educativa
Indicador:	Porcentaje de docentes y profesionales de la educación del magisterio fiscal capacitados mediante el Curso MOOC que se prevé implementar en la plataforma "Mecapacito".
Régimen:	Costa-Galápagos
Línea de base:	83.597 docentes requieren capacitación mediante el Curso MOOC que se instalará en "Mecapacito".
Meta a diciembre de 2025:	Se estima capacitar a 83.597 docentes mediante el Curso MOOC que se instalará en "Mecapacito" / cobertura del 100% respecto a la línea base.
Subsecretaría:	Subsecretaría de Desarrollo Profesional y Educativo
Dirección:	Dirección Nacional de Formación Continua

Plan, Programa, Proyecto y otros:	Impulso de la transformación educativa
Indicador:	Porcentaje de docentes y profesionales de la educación del magisterio fiscal capacitados mediante el Curso MOOC que se prevé implementar en la plataforma "Mecapacito".
Régimen:	Sierra- Amazonía
Línea de base:	78.403 docentes requieren capacitación mediante el Curso MOOC que se instalará en "Mecapacito".
Meta a diciembre de 2025:	Se estima capacitar a 78.403 docentes mediante el Curso MOOC que se instalará en "Mecapacito" / cobertura del 100% respecto a la línea base.
Subsecretaría:	Subsecretaría de Desarrollo Profesional y Educativo
Dirección:	Dirección Nacional de Formación Continua



14.3 Eje 3: Corresponsabilidad de la comunidad educativa

Colaboración activa, compartida y coordinada entre estudiantes, familias, docentes, autoridades y miembros de la comunidad en torno al fortalecimiento del ambiente escolar.

La corresponsabilidad de la comunidad educativa en la prevención de los casos de abandono escolar y la promoción de la reinserción escolar contempla un enfoque integral que reconoce la necesidad de involucrar a todos los actores en el proceso educativo. Esto implica la participación coordinada de estudiantes, familias, docentes, autoridades y miembros de la comunidad a través de la generación de una narrativa común sobre el camino educativo y el rol de los actores de la educación en el apoyo a los estudiantes.

Esto fomenta una cultura de apoyo mutuo y refuerza el compromiso de todos los miembros de la comunidad educativa con la formación del estudiantado, incluyendo el establecimiento de vínculos socioafectivos y académicos sólidos, donde las familias, los tutores y los profesores juegan un papel crucial en el desarrollo integral de los estudiantes, promoviendo trayectorias escolares positivas y evitando la deserción (Ministerio de Educación de Chile, 2020).

La implementación y el refuerzo de sistemas de detección temprana son componentes clave en la corresponsabilidad, lo que permite la identificación oportuna de estudiantes en riesgo de casos de abandono escolar mediante el uso de indicadores educativos y socioeconómicos. Estos sistemas también permiten detectar a los estudiantes con vulnerabilidad y ofrecerles el apoyo adecuado. La UNESCO (2021) destaca la importancia de estos sistemas en América Latina y el Caribe, mediante la identificación de factores de riesgo y la intervención oportuna.

14.3.1 Estrategias, Indicadores y Metas del Eje 3

Tabla 4

Estrategias, indicadores y metas del Eje 3

Estrategia 3.2 Posicionar la prevención del abandono y reinserción escolar como eje de trabajo transversal en planes, programas y proyectos, mediante espacios de diálogo e intercambio de experiencias y buenas prácticas

Acción: Fortalecimiento de alianzas estratégicas con actores del sector público y privado.

Plan, Programa, Proyecto y otros:	Campañas educomunicacionales
Indicador:	% de espacios de diálogo e intercambio de experiencias y buenas prácticas.
Régimen:	Nacional
Línea de base:	3 espacio de diálogo e intercambio de experiencias y buenas prácticas.
Meta a diciembre de 2024:	1 espacio de diálogo e intercambio de experiencias y buenas prácticas. / desarrollo del 33,33% respecto a la línea base
Meta a mayo de 2025:	2 espacio de diálogo e intercambio de experiencias y buenas prácticas. / desarrollo del 66.66% respecto a la línea base
Meta a diciembre de 2025:	3 espacio de diálogo e intercambio de experiencias y buenas prácticas. / desarrollo del 100% respecto a la línea base
Subsecretaría:	Dirección Nacional de Comunicación Social / Subsecretaría de Fundamentos Educativos
Dirección:	Dirección Nacional de Comunicación Social / Dirección Nacional de Investigación Educativa

Plan, Programa, Proyecto y otros:	Campañas educomunicacionales
Indicador:	% de implementación de 1 campaña educomunicacional de sensibilización sobre prevención de los casos de Abandono Escolar y promoción de la Reinserción Escolar.
Régimen:	Nacional
Línea de base:	1 campaña continua.
Meta a diciembre de 2024:	30% de implementación de la campaña respecto a la línea.
Meta a mayo de 2025:	60% de implementación de la campaña.
Meta a diciembre de 2025:	100% de implementación de la campaña.
Subsecretaría:	Dirección Nacional de Comunicación Social / Subsecretaría de Fundamentos Educativos
Dirección:	Dirección Nacional de Comunicación Social / Dirección Nacional de Investigación Educativa



14.4 Eje 4. Optimización de infraestructura y recursos educativos

Gestión planificada y eficiente para la mejora de las instalaciones físicas y materiales necesarios para el desarrollo de actividades pedagógicas, asegurando condiciones de calidad, inclusividad y habitabilidad, que favorezcan el bienestar integral de los estudiantes.

La calidad de la infraestructura escolar está correlacionada con el rendimiento académico de los estudiantes; es decir un entorno escolar ideal incluye espacios físicos suficientes, acceso a agua potable, electricidad, bibliotecas, áreas deportivas, laboratorios, entre otros, lo que mejora significativamente el aprendizaje (BID, 2011). Estudios adicionales sugieren que un ambiente escolar bien mantenido y equipado tiene efectos motivacionales y funcionales que facilitan el proceso de enseñanza-aprendizaje (Ministerio de Educación del Perú, 2017).

La optimización de la infraestructura y los recursos educativos es importante para abordar el problema de los casos de abandono escolar, debido a que la calidad y accesibilidad de los recursos educativos influyen en la retención de los estudiantes. Según el estudio ERCE en el 2019 la disparidad en el acceso y la calidad de los recursos educativos entre diferentes regiones y escuelas de América Latina y el Caribe es un factor que contribuye a las brechas de aprendizaje y, en consecuencia, esta problemática (UNESCO, 2021).

Las escuelas con mejores infraestructuras y recursos ofrecen un ambiente propicio para el aprendizaje, lo que a su vez motiva a los estudiantes a continuar con su educación. La UNESCO (2021) resalta que la mejora de la infraestructura educativa y la dotación de recursos adecuados son esenciales para garantizar una educación inclusiva y equitativa de calidad.

La relación entre la optimización de infraestructura y la reducción de los casos de abandono escolar es respaldada por diversos estudios que indican que las condiciones físicas de las escuelas, así como la disponibilidad de materiales didácticos y tecnológicos, impactan directamente en el rendimiento y la motivación de los estudiantes. La UNESCO (2020) sugiere que las inversiones en infraestructura educativa deben ser una prioridad para los gobiernos de la región, enfatizando la necesidad de crear entornos de aprendizaje seguros, accesibles y bien equipados. Además, se destaca que la formación continua de los docentes en el uso y manejo de estos recursos es fundamental para maximizar su impacto en el proceso educativo.

14.4.1 Estrategias, Indicadores y Metas del Eje 4

Tabla 5: Estrategias, indicadores y metas del Eje 4

Estrategia 4.1 Fortalecer entornos educativos que respondan a los requerimientos de la comunidad educativa local.

Acción: Construcción, adecuación y repotenciación de la infraestructura educativa.

Plan, Programa, Proyecto y otros:	Plan Nacional para la Reducción de Riesgos de Desastres en Educación
Indicador:	Mantener el porcentaje de actores educativos capacitados en temas de gestión de riesgos.
Régimen:	Permanente
Línea de base:	430.311 actores educativos focalizados capacitados en gestión de riesgos.
Meta a diciembre de 2024:	430.311 actores educativos focalizados capacitados en gestión de riesgos / cobertura del 100% respecto a la línea base.
Meta a mayo de 2025:	143.443 actores educativos focalizados capacitados en gestión de riesgos / cobertura del 33,3% respecto a la línea base.
Meta a diciembre de 2025:	430.311 actores educativos focalizados capacitados en gestión de riesgos / cobertura del 100% respecto a la línea base.
Meta más años:	430.311 actores educativos focalizados capacitados en gestión de riesgos / cobertura del 100% respecto a la línea base.
Subsecretaría:	Subsecretaría de Administración Escolar
Dirección:	Dirección Nacional de Gestión de Riesgos

Plan, Programa, Proyecto y otros:	Plan Nacional para la Reducción de Riesgos de Desastres en Educación
Indicador:	Mantener el porcentaje de Informes de análisis de riesgos aprobados de las Infraestructuras IE.
Régimen:	Permanente
Línea de base:	12 informes al año de riesgos elaborados en IE post evento.
Meta a diciembre de 2024:	12 informes de riesgos elaborados en IE post evento / desarrollo del 100% respecto a la línea base.
Meta a mayo de 2025:	4 informes de riesgos elaborados en IE post evento / desarrollo del 33,3% respecto a la línea base.
Meta a diciembre de 2025:	12 informes de riesgos elaborados en IE post evento / desarrollo del 100% respecto a la línea base.
Meta más años:	12 informes de riesgos elaborado en IE post evento / desarrollo del 100% respecto a la línea base.
Subsecretaría:	Subsecretaría de Administración Escolar
Dirección:	Dirección Nacional de Gestión de Riesgos

Plan, Programa, Proyecto y otros:	Plan Nacional para la Reducción de Riesgos de Desastres en Educación
Indicador:	Mantener el porcentaje de simulacros y simulaciones ejecutados en el sistema educativo
Régimen:	Permanente
Línea de base:	89.777 ejercicios de simulacros y simulaciones ejecutados en el Sistema Nacional de Educación al año.
Meta a diciembre de 2024:	89.777 ejercicios de simulacros y simulaciones ejecutados en el Sistema Nacional de Educación / cobertura del 100% respecto a la línea base.
Meta a mayo de 2025:	22.440 ejercicios de simulacros y simulaciones ejecutados en el Sistema Nacional de Educación / cobertura del 25% respecto a la línea base.
Meta a diciembre de 2025:	89.777 ejercicios de simulacros y simulaciones ejecutados en el Sistema Nacional de Educación / cobertura del 100% respecto a la línea base.
Meta más años:	89.777 ejercicios de simulacros y simulaciones ejecutados en el Sistema Nacional de Educación / cobertura del 100% respecto a la línea base.
Subsecretaría:	Subsecretaría de Administración Escolar
Dirección:	Dirección Nacional de Gestión de Riesgos

Plan, Programa, Proyecto y otros:	Proyecto Culminación y Construcción de Infraestructura Educativa - Fase I
Indicador:	Porcentaje de instituciones educativas culminadas.
Régimen:	Costa-Galápagos
Línea de base:	3 IE culminadas
Meta a diciembre de 2024:	3 IE culminadas / 100% respecto de la línea base.
Subsecretaría:	Subsecretaría de Administración Escolar
Dirección:	Dirección Nacional de Infraestructura Física

Plan, Programa, Proyecto y otros:	Proyecto Culminación y Construcción de Infraestructura Educativa - Fase I
Indicador:	Porcentaje de instituciones educativas culminadas.
Régimen:	Sierra- Amazonía
Línea de base:	2 IE culminadas
Meta a diciembre de 2024:	2 IE culminadas / 100% respecto de la línea base.
Subsecretaría:	Subsecretaría de Administración Escolar
Dirección:	Dirección Nacional de Infraestructura Física

Plan, Programa, Proyecto y otros:	Proyecto Reestructuración Integral de Infraestructura Educativa
Indicador:	Porcentaje de instituciones educativas rehabilitadas con intervenciones menores (construcción de aulas, baterías sanitarias y juegos infantiles).
Régimen:	Costa-Galápagos
Línea de base:	194 IE que requieren rehabilitación.
Meta a diciembre de 2024:	Rehabilitar a 35 IE / ejecución del 18,04% respecto a la línea base.
Meta a diciembre de 2025:	Rehabilitar a 148 IE / ejecución del 76,3% respecto a la línea base.
Meta más años:	Rehabilitar a 194 IE / ejecución del 100% respecto a la línea base.
Subsecretaría:	Subsecretaría de Administración Escolar
Dirección:	Dirección Nacional de Infraestructura Física

Plan, Programa, Proyecto y otros:	Proyecto Reestructuración Integral de Infraestructura Educativa
Indicador:	Porcentaje de instituciones educativas rehabilitadas con intervenciones menores (construcción de aulas, baterías sanitarias y juegos infantiles).
Régimen:	Sierra- Amazonía
Línea de base:	262 IE que requieren trabajos de rehabilitación o construcción.
Meta a diciembre de 2024:	Rehabilitar a 68 IE / ejecución del 25,9% respecto a la línea base.
Meta a diciembre de 2025:	Rehabilitar a 198 IE / ejecución del 75,6% respecto a la línea base.
Meta más años:	Rehabilitar a 262 IE / ejecución del 100% respecto a la línea base.
Subsecretaría:	Subsecretaría de Administración Escolar
Dirección:	Dirección Nacional de Infraestructura Física

Plan, Programa, Proyecto y otros:	Proyecto Nuevo Modelo Arquitectónico de Infraestructura Educativa
Indicador:	Porcentaje de instituciones educativas rehabilitadas.
Régimen:	Sierra- Amazonía
Línea de base:	3 IE que requieren trabajos de rehabilitación o construcción.
Meta a diciembre de 2024:	3 IE rehabilitadas / ejecución del 100% respecto a la línea base.
Subsecretaría:	Subsecretaría de Administración Escolar
Dirección:	Dirección Nacional de Infraestructura Física

Estrategia 4.2 Dotar de insumos básicos como alimentación y vestimenta a los estudiantes del SNE.

Acción: Entrega de alimentación y uniformes.

Plan, Programa, Proyecto y otros:	Programa de cooperación interinstitucional entre el MINEDUC y el Programa Mundial de Alimentos, para la entrega de alimentos frescos y saludables a estudiantes del sistema nacional de educación.
Indicador:	Mantener el porcentaje de instituciones educativas beneficiarios de la entrega de alimentación fresca y saludable.
Régimen:	Costa-Galápagos
Línea de base:	5 IE que requieren de dotación de alimentos frescos y saludables.
Meta a diciembre de 2024:	5 IE recibe alimentos frescos y saludables / cobertura del 100% respecto a la línea base.
Meta a mayo de 2025:	5 IE recibe alimentos frescos y saludables / cobertura del 100% respecto a la línea base.
Meta a diciembre de 2025:	5 IE recibe alimentos frescos y saludables / cobertura del 100% respecto a la línea base.
Subsecretaría:	Subsecretaría de Administración Escolar
Dirección:	Dirección Nacional de Recursos Educativos

Plan, Programa, Proyecto y otros:	Programa de cooperación interinstitucional entre el MINEDUC y el Programa Mundial de Alimentos, para la entrega de alimentos frescos y saludables a estudiantes del sistema nacional de educación.
Indicador:	Mantener el porcentaje de instituciones educativas beneficiarios de la entrega de alimentación fresca y saludable.
Régimen:	Sierra- Amazonía
Línea de base:	9 IE que requieren de dotación de alimentos frescos y saludables.
Meta a diciembre de 2024:	9 IE reciben alimentos frescos y saludables / cobertura del 100% respecto a la línea base.
Meta a mayo de 2025:	9 IE reciben alimentos frescos y saludables / cobertura del 100% respecto a la línea base.
Meta a diciembre de 2025:	9 IE reciben alimentos frescos y saludables / cobertura del 100% respecto a la línea base.
Subsecretaría:	Subsecretaría de Administración Escolar
Dirección:	Dirección Nacional de Recursos Educativos

Plan, Programa, Proyecto y otros:	Alimentación Escolar
Indicador:	Mantener el porcentaje de beneficiarios de alimentación escolar.
Régimen:	Costa-Galápagos
Línea de base:	1.633.837 estudiantes que recibieron alimentación escolar.
Meta a diciembre de 2024:	1.633.837 estudiantes recibirán alimentación escolar / cobertura del 100% respecto a la línea base.
Meta a mayo de 2025:	1.633.837 estudiantes recibirán alimentación escolar / cobertura del 100% respecto a la línea base.
Meta a diciembre de 2025:	1.633.837 estudiantes recibirán alimentación escolar / cobertura del 100% respecto a la línea base.
Meta más años:	1.633.837 estudiantes recibirán alimentación escolar / cobertura del 100% respecto a la línea base.
Subsecretaría:	Subsecretaría de Administración Escolar
Dirección:	Dirección Nacional de Recursos Educativos

Plan, Programa, Proyecto y otros:	Alimentación Escolar
Indicador:	Mantener el porcentaje de beneficiarios de alimentación escolar.
Régimen:	Sierra- Amazonía
Línea de base:	1.205.451 estudiantes que recibieron alimentación escolar
Meta a diciembre de 2024:	1.205.451 estudiantes recibirán alimentación escolar / cobertura del 100% respecto a la línea base
Meta a mayo de 2025:	1.205.451 estudiantes recibirán alimentación escolar / cobertura del 100% respecto a la línea base
Meta a diciembre de 2025:	1.205.451 estudiantes recibirán alimentación escolar / cobertura del 100% respecto a la línea base
Meta más años:	1.205.451 estudiantes recibirán alimentación escolar / cobertura del 100% respecto a la línea base
Subsecretaría:	Subsecretaría de Administración Escolar
Dirección:	Dirección Nacional de Recursos Educativos

Plan, Programa, Proyecto y otros:	Programa "Hilando Desarrollo"
Indicador:	Mantener el porcentaje de estudiantes beneficiarios de uniformes escolares.
Régimen:	Costa-Galápagos
Línea de base:	701.675 estudiantes que requieren uniformes escolares.
Meta a diciembre de 2024:	701.675 estudiantes que recibieron uniformes escolares / cobertura del 100% respecto a la línea base.
Meta a mayo de 2025:	701.675 estudiantes que recibieron uniformes escolares / cobertura del 100% respecto a la línea base.
Meta más años:	701.675 estudiantes que recibieron uniformes escolares /cobertura del 100% respecto a la línea base.
Subsecretaría:	Subsecretaría de Administración Escolar
Dirección:	Dirección Nacional de Recursos Educativos

Plan, Programa, Proyecto y otros:	Programa "Hilando Desarrollo"
Indicador:	Mantener el porcentaje de estudiantes beneficiarios de uniformes escolares.
Régimen:	Sierra- Amazonía
Línea de base:	665.209 estudiantes que requieren de uniformes escolares
Meta a diciembre de 2024:	665.209 estudiantes reciben uniformes escolares / cobertura del 100% respecto a la línea base.
Meta a diciembre de 2025:	665.209 estudiantes reciben uniformes escolares / cobertura del 100% respecto a la línea base.
Meta más años:	665.209 estudiantes reciben uniformes escolares / cobertura del 100% respecto a la línea base.
Subsecretaría:	Subsecretaría de Administración Escolar
Dirección:	Dirección Nacional de Recursos Educativos



14.5 Eje 5: Investigación sobre el abandono y reinserción escolar

Proceso sistemático de indagación que busca generar conocimiento sobre fenómenos relacionados con el abandono y reinserción escolar, que contribuyan a la toma de decisiones de política pública basada en evidencia.

Los casos de abandono escolar son un fenómeno multifactorial tanto individuales, familiares, escolares y comunitarios. Entre los factores que promueven el abandono se encuentran el bajo rendimiento académico, la falta de interés en la escuela, problemas familiares, y condiciones socioeconómicas adversas (Centro de Investigación Educativa UATx. 2018). Para abordarlo se debe plantear intervenciones integrales que vayan más allá del entorno escolar. Estas deben incluir la colaboración de todos los actores educativos para proporcionar apoyo social, emocional y académico a los estudiantes en riesgo (Lee-St et al., 2018).

La importancia de la investigación radica en la capacidad para proporcionar datos y esta información sirva para establecer políticas y prácticas educativas que puedan mitigar las causas de los casos de abandono escolar y apoyar la reintegración de los estudiantes. La investigación sobre el abandono y la reinserción escolar se debe realizar para conocer las implicaciones sociales, económicas y personales que tiene esta problemática.

14.5.1 Estrategia, Indicador y Meta del Eje 5

Tabla 6: Estrategia, indicador y meta del Eje 5

Estrategia 5.1 Generar información relevante y actualizada sobre la prevención de los casos de abandono escolar y la reinserción de los estudiantes al SNE.

Acción: Generación de estudios cuantitativos y/o cualitativos sobre abandono y reinserción escolar.

Plan, Programa, Proyecto y otros:	Investigaciones internas, externas o mixtas.
Indicador:	Porcentaje de estudios cuantitativos y/o cualitativos sobre prevención del abandono, prevención de la repitencia escolar y promoción de la reinserción escolar.
Régimen:	Nacional
Línea de base:	6 investigaciones asociadas con la prevención del abandono, prevención de la repitencia escolar y promoción de la reinserción escolar.
Meta a diciembre de 2024:	1 estudio desarrollado / ejecución del 16,66% respecto de la línea base.
Meta a mayo de 2025:	3 estudios desarrollados / ejecución del 50% respecto de la línea base.
Meta a diciembre de 2025:	6 estudios desarrollados / ejecución del 100% respecto de la línea base.
Subsecretaría:	Subsecretaría de Fundamentos Educativos
Dirección:	Dirección Nacional de Investigación Educativa

15. Sobre los Planes, Programas, Proyectos y Otras del Ministerio de Educación Inmersos en el Plan

15.1 Estrategia “Todos al Aula por el Nuevo Ecuador”

Conforme el “Lineamiento Operativo para la Estrategia Todos Al Aula Por el Nuevo Ecuador” (MINEDUC, 2024g), esta estrategia es una propuesta que busca incrementar la tasa de matrícula, en todos los niveles educativos, a través de la identificación de niños, niñas, adolescentes, jóvenes y adultos que se encuentran fuera del SNE.

Mediante esta estrategia, se pretende incrementar el porcentaje de estudiantes que se reinseran en el Sistema Nacional de Educación, hasta el año 2025, tanto en el régimen Costa Galápagos como en el régimen Sierra – Amazonía.

15.2 Plan Nacional Aprender a Tiempo

En referencia a los “Lineamientos para Acompañar la Implementación del Plan Aprender A Tiempo” (MINEDUC, 2022), el Plan impulsa una mejora educativa partiendo del liderazgo educativo; concibe a los directivos y líderes educativos como agentes de transformación social, quienes, desde las instituciones educativas, construyen sociedad, generando un impacto en la convivencia dentro y fuera de las estas.

Su finalidad es enfrentar las desigualdades de aprendizajes profundizadas por la pandemia, mejorar el rendimiento académico y la cohesión social de los estudiantes, puesto que, apunta a optimizar los aprendizajes instrumentales en todas las asignaturas, las habilidades para el desarrollo humano integral y el desarrollo de las emociones, factores claves para aumentar el desempeño académico de nuestros estudiantes, disminuir los casos de abandono escolar y mejorar la convivencia en las instituciones educativas.

Mediante este Plan, se brindará acompañamiento técnico pedagógico a instituciones educativas, hasta el año 2025, en el régimen Costa-Galápagos y en el régimen Sierra- Amazonía.

15.3 Servicio de Nivelación y Aceleración Pedagógica [NAP]

Con base en el “Modelo nacional de gestión y atención para el servicio de nivelación y aceleración pedagógica” (MINEDUC, 2022a), se puede decir que, el concepto de aceleración pedagógica contempla una intervención educativa que permite desarrollar en los estudiantes de Educación General Básica - EGB, las destrezas imprescindibles, la complejidad y el ritmo del plan de estudios, en un lapso menor.

Esto se logra a través de estrategias de aprendizaje efectivas y adaptaciones curriculares, de tal manera que los estudiantes puedan reinsertarse al sistema educativo, eliminando o atenuando la condición de rezago. El fin último de la aceleración pedagógica es construir escenarios de igualdad real en los ámbitos educativos y sociales, a favor de niños, niñas y adolescentes que por cualquier motivo no pudieron ejercer su derecho a la educación en algún momento de la vida.

El presente Modelo de Gestión y Atención Educativa para el Servicio de Nivelación y Aceleración Pedagógica [NAP] brinda orientaciones técnicas a los distintos actores involucrados en la implementación del servicio tales como: coordinaciones zonales, direcciones distritales, analistas territoriales, instituciones educativas, departamentos de consejería estudiantil, madres, padres, representantes legales y otras instituciones interesadas en la atención de niños, niñas y adolescentes con rezago educativo, para la adecuada implementación y funcionamiento del servicio NAP.

Mediante este servicio continuo, se atenderá a niñas, niños y adolescentes en condición de rezago educativo, tanto en el régimen Costa - Galápagos como en el régimen Sierra - Amazonía, a nivel nacional.

15.4 Estrategia Fortalecer Aprendizajes mediante Tutorías Remotas

Conforme los “Lineamiento técnico-pedagógico para la implementación de la estrategia fortalecer aprendizajes mediante tutorías remotas dirigida a estudiantes del subnivel medio de educación general básica” (MINEDUC, 2024f), es una estrategia de intervención educativa consistente, regular y sostenida, que posibilita el acompañamiento personalizado e integral de los estudiantes, a partir de una interacción directa entre ellos y un tutor.

Para el caso, los objetivos son: contribuir al fortalecimiento de los aprendizajes lógico - matemáticos, comunicacionales y lingüísticos, y socioemocionales de los estudiantes que cursan el subnivel Medio de Educación General Básica en instituciones educativas de sostenimiento fiscal; brindar acompañamiento en el proceso de recuperación de aprendizajes para disminuir las brechas de aprendizajes de los estudiantes del subnivel Medio de Educación General Básica; establecer alianzas con Instituciones de Educación Superior para la participación de estudiantes de la carrera Ciencias de la Educación, quienes desempeñarán el rol de tutores, encargándose de la nivelación de aprendizajes; evaluar el desarrollo de aprendizajes lógico - matemáticos, comunicacionales y lingüísticos, y socioemocionales.

Esta estrategia propone mantener el porcentaje de estudiantes que reciben refuerzo pedagógico, hasta el año 2025, en el régimen Costa - Galápagos y en el régimen Sierra - Amazonía.

15.5 Educación para Personas con Escolaridad Inconclusa

Según el "Lineamiento para la matrícula, implementación y evaluación de los servicios educativos para personas jóvenes, adultas y adultas mayores con escolaridad inconclusa" (MINEDUC, 2024h), la educación formal para personas jóvenes, adultas y adultas mayores se desarrolla en modalidad semipresencial, a través de las ofertas educativas de Alfabetización -2do. 3ro. y 4to. EGB- y Post Alfabetización -5to. 6to. y 7mo. EGB- en temporalidad intensiva; y el subnivel de Educación General Básica Superior y el nivel de Bachillerato General en temporalidad intensiva y no intensiva. Todos los niveles y subniveles están distribuidos en los módulos/grados/cursos determinados en la normativa vigente.

Este servicio educativo busca incrementar, hasta 2025, el porcentaje de estudiantes que se benefician de la modalidad semipresencial, tanto en el régimen Costa Galápagos como en el régimen Sierra Amazonía. Así también, busca incrementar, hasta 2025, el porcentaje de estudiantes que se benefician de la modalidad a distancia virtual, a nivel nacional.

15.6 Programa de cooperación interinstitucional entre el MINEDUC y el Programa Mundial de Alimentos, para la entrega de alimentos frescos y saludables a estudiantes del sistema nacional de educación.

Tiene como objetivo implementar un modelo de gestión territorial de comidas escolares, para la entrega de alimentos frescos y nutritivos a niños, niñas y adolescentes de instituciones educativas priorizadas en los cantones de Cayambe, Pedro Moncayo, Manta, Santa Elena, Alausí, San Miguel de Bolívar, Guaranda, Portoviejo y Guayaquil. El proyecto incluye también la participación de madres y padres de familia en la preparación de las comidas y de los productores locales como proveedores de los alimentos, generando activación económica territorial. Además, se priorizará el consumo de alimentos que se producen en cada zona, respetando su pertinencia cultural y territorial (MINEDUC, 2024i).

Este programa busca mantener el porcentaje de instituciones educativas que se benefician de la entrega de alimentación fresca y saludable, hasta el año 2025, en el régimen Costa - Galápagos y en el régimen Sierra - Amazonía.

15.7 Alimentación Escolar

El objetivo del Programa es contribuir a un buen rendimiento físico y mental durante la jornada de estudios, lo cual permite estar atento en clase, no mostrar cansancio y tener un mejor desempeño, evitando así lapsos de ayuno de más de cuatro horas. Esta ración puede contribuir a mejorar la nutrición de estudiantes de 5 a 18 años (MINEDUC, S/A).

Este servicio permanente busca mantener el porcentaje de estudiantes beneficiarios de alimentación escolar, hasta el año 2025, tanto en el régimen Costa - Galápagos, así como en el régimen Sierra - Amazonía.

15.8 Programa "Hilando Desarrollo"

El Ministerio de Educación garantiza la provisión de uniformes escolares gratuitos para los estudiantes de la educación pública y fiscomisional, de manera progresiva y en la medida de la capacidad institucional del Estado, de conformidad con la normativa vigente. En el año 2007 se crea el programa "Hilando el Desarrollo", el propósito es contribuir a la

eliminación de barreras de ingreso al sistema de educación a través de la entrega gratuita de uniformes escolares a los niños, niñas y jóvenes de las instituciones educativas fiscales y fiscomisionales del país, fomentando un modelo de desarrollo socioeconómico, local y solidario con la articulación del sector artesanal textil (MINEDUC, S/Aa).

Este servicio permanente busca mantener el porcentaje de estudiantes beneficiarios de uniformes escolares, hasta el año 2025, tanto en el régimen Costa - Galápagos, así como en el régimen Sierra - Amazonía.

15.9 Programa “Educando en Familia”

El Programa articula una relación continua entre la institución educativa y las familias de las y los estudiantes. La escuela no puede reemplazar a la familia, ni ésta a la escuela, cada una constituye un entorno de vida cotidiana en el que niños, niñas y adolescentes aprenden, se desarrollan, se realizan como seres humanos. Las familias son “corresponsable” de la educación de sus hijos e hijas, es decir, la educación no es una tarea exclusiva de la escuela, sino que le incluye; como también le incluye a la sociedad en su conjunto. Es su derecho y su responsabilidad (MINEDUC, S/Ab).

Este programa plantea llevar a cabo un incremento del porcentaje de madres, padres y representantes legales capacitados en habilidades de crianza y responsabilidad de las familias frente a los riesgos psicosociales de estudiantes, hasta 2025, tanto en el régimen Costa Galápagos como en el régimen Sierra - Amazonía.

15.10 Proyecto “Estrategias de acompañamiento psicosocial para docentes DECEs”

El Departamento de Consejería Estudiantil (DECE), es un organismo de las instituciones educativas y de las direcciones distritales que, en conjunto con otros actores educativos acompaña el proceso educativo mediante la promoción de derechos, la prevención de problemáticas sociales, el fomento de la convivencia armónica, la inclusión socioeducativa de la comunidad educativa, con la finalidad de aportar en la construcción de los proyectos de vida de la población estudiantil (MINEDUC, 2023).

Mediante este proyecto, se brindará apoyo psicosocial a los profesionales DECE, hasta el año 2025, tanto en el régimen Costa Galápagos como en el régimen Sierra - Amazonía.

15.11 Programa “Comunidades Educativas Seguras y Protectoras”

Pretende cambiar el paradigma de entender que los factores de riesgo puedan impactar a las escuelas y sus áreas de influencia, como centro, hacia comprender la importancia de mirar más allá de lo que sucede en estos espacios, integrando actores intra muros -estudiantes, docentes y personal administrativos del sistema educativo- y extra muros -padres y madres de familia, y cuidadores, así como, la comunidad aledaña en su conjunto-, y también a aquellos factores asociados a los riesgos que de manera mediata enfrentan los entornos educativos (MINEDUC, 2024b).

Mediante este programa, hasta el año 2025, se capacitará a las y los docentes de las instituciones educativas priorizadas, en temas de seguridad, tanto en el régimen Costa Galápagos como en el régimen Sierra - Amazonía.

15.12 Protocolo de actuación frente a situaciones de violencia

El objetivo de este Protocolo es establecer lineamientos de actuación para todas las personas que conforman la comunidad educativa, frente a situaciones de hechos de violencia cometidos o detectados en el ámbito educativo, mediante la aplicación de acciones y directrices, con el fin de garantizar la prevención, atención especializada y oportuna, protección y restitución inmediata de los derechos vulnerados, evitando la revictimización, fortaleciendo el proceso de prevención y acompañamiento a la persona agresora, cuando se trate de estudiantes (MINEDUC, 2023b).

Mediante dicho protocolo, se pretende incrementar el porcentaje de docentes víctimas de violencia que cuenten con acompañamiento, hasta el año 2025, tanto en el régimen Costa Galápagos como en el régimen Sierra - Amazonía.

15.13 Plan Nacional para la Reducción de Riesgos de Desastres en Educación

El Ministerio de Educación (2023c) lleva a cabo un proceso de construcción de una política pública que pretende fortalecer la cultura de gestión de riesgos en el Sistema Educativo, con el objetivo de mejorar la capacidad y resiliencia de todos los actores de la comunidad educativa.

En 2012, se crea la Dirección Nacional de Gestión de Riesgos [DNGR] del Ministerio de Educación y toda una estructura institucional con analistas a nivel nacional, zonal y distrital, que permite: planificar y asegurar la implementación de las estrategias para la reducción de riesgos de la comunidad educativa frente a eventos adversos de origen natural, antrópico y sociotecnológico; construir capacidades para conocer las amenazas, identificar las vulnerabilidades, determinar el riesgo y evaluar los impactos; planificar acciones para prevenir, mitigar los riesgos; prepararse para enfrentar emergencias y desastres y para la recuperación posdesastre, asegurando la continuidad de los procesos educativos; contribuyendo a la creación y fortalecimiento de una cultura de gestión para la reducción de riesgos y resiliencia, en el ámbito y responsabilidad del Ministerio de Educación, con la participación de los actores educativos.

Este Plan permanente busca que, hasta el año 2025:

- instituciones educativas de todos los sostenimientos, a nivel nacional, cuenten con la actualización del Plan de Gestión de Riesgos;
- mantener, a nivel nacional, el porcentaje de actores educativos focalizados que se encuentran capacitados en gestión de riesgos;
- mantener, a nivel nacional, el porcentaje de informes de análisis de riesgos elaborados en instituciones educativas, post evento;
- mantener, a nivel nacional, el porcentaje de ejercicios de simulacros y simulaciones ejecutados en el Sistema Nacional de Educación.

15.14 Plan de Continuidad Educativa

El objetivo del Plan es continuar con el desarrollo de las actividades educativas ante la presencia de amenazas de origen natural, garantizando el derecho a la educación durante la presencia de eventos peligrosos que afecten al Sistema Educativo (MINEDUC, 2023d).

Este Plan pretende que, hasta el año 2025, instituciones educativas de todos los sostenimientos, a nivel nacional, cuenten con Plan de Continuidad Educativa ejecutado.

15.15 Carnetización digital “Yo soy Mineduc”

La carnetización digital busca generar un proceso de identificación eficaz, que permita fortalecer el sentido de identidad y pertenencia de los docentes y directivos del Magisterio Fiscal ecuatoriano, generando un impacto positivo y su motivación dentro del aula (MINEDUC, S/Ac).

Esta iniciativa pretende incrementar, hasta el año 2025:

- Porcentaje de docentes y profesionales de la educación carnetizados, tanto en el régimen Costa Galápagos como en el régimen Sierra - Amazonía;
- Porcentaje de aliados estratégicos para fortalecer la carnetización, a nivel nacional.

15.16 Servicio Educativo Hospitalario y Domiciliario

El objetivo de este servicio es garantizar el acceso, permanencia y aprendizaje en el Sistema Nacional de Educación de los niños y adolescentes en situación de enfermedad, hospitalización / internación, tratamiento y/o reposo médico prolongado, recibiendo una atención educativa en forma colectiva y/o personalizada, integral y de calidad, mediante la continuidad de su proceso de enseñanza aprendizaje en el contexto educativo hospitalario y/o domiciliario (MINEDUC, 2017).

En suma, mediante este servicio continuo se pretende:

- Que niñas, niños y adolescentes en situación de enfermedad y/ o tratamiento con el Servicio Educativo Hospitalario y Domiciliario se reinserten en el Sistema Nacional de Educación, a nivel nacional, hasta el año 2025;
- Mantener el porcentaje de atenciones educativas dirigidas a niñas, niños y adolescentes en situación de enfermedad y/ o tratamiento con el Servicio Educativo Hospitalario y Domiciliario, a nivel nacional, hasta el año 2024.

15.17 Unidad Distrital de Apoyo a la Inclusión

De acuerdo con el instructivo para profesionales de las unidades distritales de apoyo a la inclusión, la UDAI es una unidad especializada y técnicamente implementada a nivel territorial para la atención a los y las estudiantes en situación de discapacidad a

través de la evaluación, asesoramiento, ubicación e intervención psicopedagógica en los diversos programas y servicios educativos, en todas las modalidades de atención y en todos los niveles del sistema educativo (MINEDUC, 2021e).

Mediante este servicio continuo, se busca mantener el porcentaje de evaluaciones psicopedagógicas realizadas, por los profesionales de las Unidades Distritales de Apoyo a la Inclusión, a estudiantes con necesidades educativas específicas asociadas y no asociadas a una discapacidad, a nivel nacional, hasta el año 2024.

15.18 Proyecto Culminación y Construcción de Infraestructura Educativa - Fase I

De acuerdo con el documento “Proyecto de inversión culminación y construcción de infraestructura educativa - fase I” (MINEDUC y UNICEF, 2023a), el Ministerio de Educación, a través de la Dirección nacional de Infraestructura Física dentro de la Subsecretaría de Administración Escolar busca la culminación de infraestructura educativa estandarizada que no ha sido finalizada por terminación anticipada de contratos, que corresponden a las instituciones educativas Naranjito, Las Acacias - Francisco de Orellana-, Campozano, INIAP y Réplica Central Técnico, ubicadas en las zonas 2, 4, 5, 8 y 9.

A través de este proyecto, se pretende culminar la infraestructura de instituciones educativas del régimen Costa - Galápagos y Sierra - Amazonía, hasta el año 2024.

15.19 Proyecto Reestructuración Integral de Infraestructura Educativa

De acuerdo con el documento “Proyecto de inversión reestructuración integral de infraestructura educativa” (MINEDUC y UNICEF, 2023b), el proyecto busca la identificación, levantamiento y priorización de trabajo de instituciones educativas fiscales a nivel nacional para la reestructuración integral de la infraestructura, equipamiento y mobiliario educativo, en específico el objetivo es reestructurar integralmente la infraestructura, equipamiento y mobiliario educativo de instituciones educativas fiscales a nivel nacional.

Este proyecto plantea la rehabilitación de la infraestructura de instituciones educativas, hasta el año 2025, tanto en el régimen Costa - Galápagos como en el régimen Sierra - Amazonía.

15.20 Proyecto Nuevo Modelo Arquitectónico de Infraestructura Educativa

De acuerdo con el documento "Proyecto de inversión. Nuevo modelo arquitectónico de infraestructura educativa", este proyecto abarca la ampliación, adecuación, rehabilitación, reconstrucción integral, dotación de equipamiento, mobiliario y fondo bibliográfico en infraestructura educativa, garantizando accesibilidad (MINEDUC, 2023b).

Mediante este proyecto, hasta el año 2024, se espera rehabilitar la infraestructura de instituciones educativas del régimen Sierra- Amazonía.

15.21 Proyecto "Prevención y Abordaje de Riesgos Psicosociales en el entorno educativo"

El proyecto territorializa al "Plan Nacional de Prevención de Riesgos Psicosociales" (MINEDUC, 2022c) y tiene como objetivo fortalecer la prevención y abordaje de los riesgos psicosociales en el entorno educativo para garantizar el acceso y permanencia a instituciones educativas libres de violencia.

Mediante este proyecto, hasta el año 2025, estudiantes de instituciones educativas priorizadas, del régimen Costa-Galápagos y del régimen Sierra- Amazonía, serán sensibilizados en prevención y abordaje de riesgos psicosociales.

15.22 Estrategia Piloto "Transformación de Patios Inclusivos en el Contexto Escolar"

Los patios inclusivos son espacios escolares diseñados para ser accesibles y acogedores para todos los estudiantes, independientemente de sus habilidades o necesidades especiales. Su objetivo es muy sencillo: mejorar la calidad de vida de los alumnos, promover la inclusión y la igualdad, fomentar la empatía y la aceptación de las diferencias y contribuir a la educación emocional y social.

Al ser espacios accesibles, los estudiantes con discapacidades o necesidades específicas pueden participar en las actividades y sentirse parte de lo que hacen el resto de sus compañeros sin ningún tipo de discriminación o exclusión. De esta manera, se promueve un entorno educativo donde todos los estudiantes pueden aprender y crecer juntos (MINEDU, 2024j).

Mediante esta estrategia, hasta el año 2025, se beneficiarán estudiantes pertenecientes a instituciones educativas ubicadas en áreas de mayor inseguridad, a nivel nacional.

15.23 Protocolo de actuación frente a situaciones de violencia de docentes

El Protocolo establece lineamientos de prevención y actuación para quienes conforman la comunidad educativa, frente a situaciones de violencia - en sus diferentes tipos y modalidades - que puedan experimentar los docentes y otros profesionales de la educación en el ámbito educativo; así como disponer de información de los pasos a seguir en caso de enfrentarse a situaciones de violencia, contribuyendo así a su bienestar integral y al fomento de un entorno educativo seguro y saludable (MINEDUC, 2023b).

Mediante este protocolo, hasta el año 2025, se propone un incremento porcentual de docentes víctimas de violencia que cuenta con acompañamiento, tanto en el régimen Costa-Galápagos como en el régimen Sierra- Amazonía.

15.24 Asesores Educativos

De acuerdo con el Ministerio de Educación (2022d), los asesores ejecutan procesos de apoyo pedagógico, encaminados a fortalecer los ejes de trabajo y líneas de acción del Ministerio de Educación, para asistir a los establecimientos educativos, hacia el desarrollo de la calidad de aprendizaje escolar. Este trabajo se cumple a través de cuatro fases de acompañamiento:

- Planificación de la gestión de asesoría,
- Asesoramiento de la gestión escolar,
- Evaluación de la gestión de asesoría, y
- Control y mejora continua

Mediante este servicio, hasta el año 2025, se brindará acompañamiento técnico pedagógico a instituciones educativas del régimen Costa-Galápagos y del régimen Sierra- Amazonía.

15.25 Estrategia Nacional para el Fortalecimiento de la Implementación y la Renovación Curricular por Competencias

La Estrategia tiene como objetivo mejorar la calidad de la educación en el país, promoviendo un sistema educativo equitativo, inclusivo, relevante y alineado con las necesidades y desafíos actuales, tanto a nivel local como global. Esta estrategia se fundamenta en dos ejes principales. El Eje de Fortalecimiento Curricular busca enriquecer y mejorar los currículos existentes, asegurando que respondan eficazmente a las demandas educativas presentes y futuras. Por otro lado, el Eje de Renovación Curricular por Competencias contempla el desarrollo e implementación de una propuesta curricular basada en competencias, asegurando que el estudiantado adquiera competencias, habilidades, conocimientos y actitudes para enfrentar un mundo en constante cambio (MINEDUC, 2024k).

Mediante esta estrategia, hasta el año 2025, se realizará inserciones curriculares por competencias, se desarrollará currículos priorizados e iniciará el diseño del currículo basado en competencias.

15.26 Docentes de Apoyo a la Inclusión

La UDAI es una unidad especializada y técnicamente implementada a nivel territorial para la atención a los y las estudiantes en situación de discapacidad a través de la evaluación, asesoramiento, ubicación e intervención psicopedagógica en los diversos programas y servicios educativos, en todas las modalidades de atención y en todos los niveles del sistema educativo. Los Docentes Pedagogos de Apoyo a la Inclusión brindan acompañamiento a los/las docentes que tengan en sus aulas a niños, niñas, adolescentes, jóvenes y personas adultas con discapacidad para desarrollar estrategias diversificadas, metodologías, así como adaptaciones curriculares individuales que respondan a sus particularidades (MINEDUC, 2021e).

Mediante este servicio continuo, se espera, hasta el año 2025, mantener el porcentaje de atenciones realizadas, por docentes de apoyo a la inclusión, a estudiantes con necesidades educativas específicas asociadas a la discapacidad, a nivel nacional.

15.27 Plan Nacional de Formación Permanente

El objetivo de la política pública del Plan Nacional de Formación Permanente (MINEDUC, 2023d) es responder adecuadamente a los desafíos educativos de Ecuador, en coherencia con las prioridades de desarrollo y políticas del Ministerio de Educación, y que ofrezca a cada profesional de la educación en el sistema educativo ecuatoriano el acceso a oferta formativa pertinente, oportuna, de calidad, inclusiva y ajustada a su contexto. Este plan se conforma por Fase I. Diagnóstico; Fase II. Reflexión; Fase III. Planificación; Fase IV. Ejecución; y Fase V. Evaluación.

Mediante este Plan, incrementará, hasta el año 2025:

- Los procesos de formación conforme las competencias priorizadas, a nivel nacional;
- El porcentaje de docentes, del régimen Costa-Galápagos y régimen Sierra- Amazonía, capacitados en procesos de formación conforme las competencias priorizadas.

15.28 Impulso de la Transformación Educativa

Impulsar el proceso de transformación educativa liderado por el Ministerio de Educación (S/Ad), a partir de tres componentes priorizados para el 2024 por esta cartera de Estado, estos componentes son:

- Reinserción escolar y revalorización docente
- Levantamiento de sistema informático que permita realizar un seguimiento nominal.
- Estrategia de implementación del Programa Nacional de Comunidades Educativas Seguras y Protectoras con un enfoque comunitario.

Mediante esta iniciativa, se pretende, hasta el año 2025:

- Instalar un curso MOOC en el espacio "Mecapacito";
- Capacitar a docentes del régimen Costa-Galápagos y del régimen Sierra- Amazonía.

15.29 Campañas Educomunicacionales

En el marco del Plan se desarrollarán espacios de diálogo e intercambio de experiencias y buenas prácticas en torno a la prevención de los casos de abandono escolar y la repitencia, así como a la promoción de la reinserción escolar. A partir de estos espacios se convoca la participación de distintos actores clave: comunidad educativa, especialistas en educación, autoridades del Ministerio de Educación, representantes de la sociedad civil organizada y demás interesados, con la finalidad de fortalecer el Sistema Nacional de Educación.

15.30 Investigaciones Internas, Externas o Mixtas

En el marco del Plan se realizará investigaciones cualitativas y cuantitativas sobre la prevención del abandono, prevención de la repitencia escolar y promoción de la reinserción escolar, con la finalidad de generar evidencia que permita la toma de decisiones informadas en torno a política pública (MINEDUC-MINEDUC-2018-00106-A).



16. Aliados estratégicos

Se gestionará con entidades públicas y privadas la generación de acciones conjuntas para alcanzar los objetivos del Plan, como:

- Banco Interamericano de Desarrollo [BID]
- Banco Mundial
- Centro de Desarrollo y Autogestión [DYA]
- Clúster de Educación
- Clúster de Wash
- Confederación Ecuatoriana de Establecimientos de Educación Católica.
- Corporación Andina de Fomento [CAF]
- Fundación Ecos
- Deutsche Gesellschaft für Internationale Zusammenarbeit [GIZ]
- Grupo Faro
- Instituciones de educación superior
- Organización Internacional para las Migraciones [OIM]
- Plan Internacional
- United Nations International Children's Emergency Fund -Fondo Internacional de Emergencia de las Naciones Unidas para la Infancia-. [UNICEF]
- IRC
- Sociedad civil
- Otros

17. Referencias

- Acuerdo Ministerial MINEDUC-MINEDUC-2014-00062-A [Ministerio de Educación]. Expedir la siguiente normativa para el manejo del programa "Hilando el desarrollo".
- Acuerdo Ministerial MINEDUC-MINEDUC-2016 -00073-A [Ministerio de Educación]. Normativa que regula los procedimientos para la atención y cobertura de la alimentación escolar.
- Acuerdo Ministerial MINEDUC-MINEDUC-2017-00024-A [Ministerio de Educación]. Refórmese el Acuerdo Ministerial Nro. MINEDUC-ME-2014-00062-A de 22 de octubre de 2014.
- Acuerdo Ministerial MINEDUC-MINEDUC-2017-00040-A [Ministerio de Educación]. Currículo integrado de alfabetización, y las adaptaciones curriculares del subnivel de básica superior de educación general básica y nivel de bachillerato para la educación extraordinaria de personas con escolaridad inconclusa con sus respectivas cargas horarias.
- Acuerdo Ministerial MINEDUC-MINEDUC-2018-00106-A [Ministerio de Educación]. Normativa para el fomento de la investigación en el sistema nacional de educación.
- Acuerdo Ministerial MINEDUC-MINEDUC-2020-00001-A [Ministerio de Educación]. Rutas y protocolos de violencia.
- Acuerdo Ministerial MINEDUC-MINEDUC-2022 -00038-A [Ministerio de Educación]. Herramientas para la construcción de los instrumentos de la gestión escolar: "Propuesta pedagógica, plan educativo institucional y código de convivencia" conformadas por una colección de seis (6) documentos, un aplicativo informático y una guía de uso del aplicativo.
- Acuerdo Ministerial MINEDUC-MINEDUC-2022-00037-A [Ministerio de Educación]. Reformas al Acuerdo Ministerial N°MINEDUC-MINEDUC-2018-00106-A, de 31 de octubre del 2018.
- Acuerdo Ministerial MINEDUC-MINEDUC-2023-00010-A [Ministerio de Educación]. Modelo de Gestión de los Departamentos de Consejería Estudiantil.
- Acuerdo Ministerial MINEDUC-MINEDUC-2023-00056-A [Ministerio de Educación]. Delegación.
- Acuerdo Ministerial MINEDUC-MINEDUC-2023-00059-A [Ministerio de Educación]. Plan Nacional de Formación Permanente.
- Acuerdo Ministerial MINEDUC-MINEDUC-2023-00067-A [Ministerio de Educación]. Procedimiento para la implementación del proceso de carnetización digital de los profesionales de la educación del magisterio nacional.
- Acuerdo Ministerial MINEDUC-MINEDUC-2023-00069-A [Ministerio de Educación]. Normativa que regula la educación en casa y las modalidades semipresenciales y a distancia en el sistema nacional de educación.
- Acuerdo Ministerial MINEDUC-MINEDUC-2023-00075-A [Ministerio de Educación]. Normativa para la conformación y participación de los comités de madres, padres y representantes legales en las instituciones educativas del sistema nacional de educación.
- Acuerdo Ministerial MINEDUC-MINEDUC/-2023-00080-A [Ministerio de Educación]. Normativa para regular el servicio de nivelación y aceleración pedagógica.
- Acuerdo Ministerial MINEDUC-MINEDUC-2023-00084-A [Ministerio de Educación]. Reglamento de calificación, recalificación de la discapacidad y certificación de condición discapacitante.

- Amancha-Poveda, J. C. y Hernández-Junco, V. (2024). Factores asociados a la deserción escolar en la Unidad Educativa Vicente Anda Aguirre, Ecuador. *EPISTEME KOINONIA*, 7(13), 4-22. <https://doi.org/10.35381/e.k.v7i13.3179>
- Asamblea General Naciones Unidas. (2015). Agenda 2030 para el Desarrollo Sostenible. <https://www.un.org/sustainabledevelopment/es/development-agenda/>
- Asociación Nacional de Profesionales de la Enseñanza [ANPE]. (2022). *El defensor del profesor Memoria estatal curso 2021/2022*. https://documentos.anpe.es/defensor/memoria_defensor_2021-2022.pdf
- Banco Interamericano de Desarrollo [BID]. (2011). Infraestructura escolar y aprendizajes en la educación básica latinoamericana: Un análisis a partir del SERCE. <https://publications.iadb.org/es/infraestructura-escolar-y-aprendizajes-en-la-educacion-basica-latinoamericana-un-analisis-partir>
- Banco Mundial. (2021). *Actuemos ya para proteger el capital humano de nuestros niños. Los costos y la respuesta ante el impacto de la pandemia de COVID-19 en el sector educativo de América Latina y el Caribe*. <https://openknowledge.worldbank.org/bitstreams/21b288ae-b8e0-51f9-be1d-ee0f653008f1/download>
- Bisquerra Alzina, R. (2003). *Psicopedagogía de las emociones*. Síntesis. <https://sonria.com/wp-content/uploads/2020/03/Psicopedagogia-emociones-Bisquerra.pdf>
- Bizitegi. (2022). *Perspectiva de género e interseccionalidad en la intervención social. Impacto de la socialización de género en los procesos de exclusión social grave*. https://www.bizitegi.org/wp-content/uploads/2023/03/Bizitegi_Perspectiva-genero_cas.pdf
- Boniolo, P. y Najmias, C. (2017). Abandono y rezago escolar en Argentina, una mirada desde las clases sociales. *Tempo social, revista de sociología*, Universidad de Buenos Aires: Argentina, 30(3), 217-247. <https://ri.conicet.gov.ar/handle/11336/99328?show=full>
- Borrero Lescano, C. y Barona Villafuerte, P. D. C. (2023). Análisis la deserción escolar en tiempos de pandemia, en la ciudad de Quito. *Sur Academia: Revista Académica-Investigativa De La Facultad Jurídica, Social Y Administrativa*, 10(19), 42-55. <https://doi.org/10.54753/suracademia.v10i19.1479>
- Buiza, L. G. y Gutiérrez, A. (2024). Factores predominantes de la deserción escolar en estudiantes de educación básica regular en Latinoamérica. *Horizontes. Revista De Investigación En Ciencias De La Educación*, 8(33), 893-907. <https://doi.org/10.33996/revistahorizontes.v8i33.771>
- Canada.ca. (2023). *Blueprint for Action: Preventing substance-related harms among youth through a Comprehensive School Health approach*. Retrieved from Canada.ca. <https://www.canada.ca/content/dam/phac-aspc/documents/services/publications/healthy-living/blueprint-for-action-preventing-substance-related-harms-youth-comprehensive-school-health/final-blueprint-en.pdf>
- Castillo Noboa, E. M. y Santillán-Lima, J. C. (2023). Desafíos de la Educación Media: Deserción Escolar y sus Implicaciones. *Prometeo Conocimiento Científico*, 3(1), e41. <https://doi.org/10.55204/pcc.v3i1.e41>
- Centro de Investigación Educativa UATx. (2018). *El abandono escolar en México: Un análisis multifactorial*. Centro de Investigación Educativa UATx. <https://centrodeinvestigacioneducativauatx.org/publicacion/pdf2018/A115.pdf>

- Charles, M. (2022, September 24). *How Albanian gangs took control of Britain's cocaine*. The Telegraph. <https://www.telegraph.co.uk/world-news/2022/09/25/cocaine-trafficking-albanian-gangs-ecuador-uk-drugs-impact-problem/>
- Choi, A., Gil Izquierdo, M., Mediavilla Bordalejo, M. y Valbuena Gómez, J. (2018). Predictores y efectos de la repetición de curso. *Revista de Economía Mundial*, (48), 1-12. <https://doi.org/10.33776/rem.v0i48.3882>
- Código de la Niñez y Adolescencia de 2003. Registro Oficial Nro. 737 del 03 de enero de 2003. Última reforma: Registro Oficial Nro. 262, del 17 de enero de 2022.
- Comisión Económica para América Latina y el Caribe [CEPAL] y Fondo de las Naciones Unidas para la Infancia [UNICEF]. (2014). *Adolescentes: derecho a la educación y al bienestar futuro*. <https://www.cepal.org/es/publicaciones/35950-adolescentes-derecho-la-educacion-al-bienestar-futuro>
- Comisión Económica para América Latina y el Caribe [CEPAL]. (2021). *Prevención y reducción del abandono escolar en América Latina y el Caribe*. <https://repositorio.cepal.org/server/api/core/bitstreams/b80b4d28-e4df-4c5c-9659-dd78d4d1b527/conten3t>
- Comisión Económica para América Latina y el Caribe [CEPAL]. (2024). *Prevención y reducción del abandono escolar en América Latina y el Caribe*. <https://repositorio.cepal.org/server/api/core/bitstreams/b80b4d28-e4df-4c5c-9659-dd78d4d1b527/content>
- Consejo Nacional para la Igualdad de Género [CENIG]. (2022). *Agenda Nacional para la Igualdad de Género*. https://www.igualdadgenero.gob.ec/wp-content/uploads/2023/01/221129-AGENDA-CNIG-ONU_V6-2_compressed.pdf
- Consejo Nacional para la Igualdad de Movilidad Humana [CNIMH]. (2021). *Agenda Nacional para la Igualdad de Movilidad Humana. ANIMHU 2021 - 2025*. <http://www.derechosmovilidadhumana.gob.ec/wp-content/uploads/2023/07/Agenda-Nacional-para-la-Igualdad-de-Movilidad-Humana-2021-2025-codigo-ISBN-07JUL2023.pdf>
- Consejo Nacional para la Igualdad Intergeneracional [CNII]. (2022). *Agenda nacional para la igualdad intergeneracional 2021 - 2025*. https://www.igualdad.gob.ec/wp-content/uploads/downloads/2022/04/ANII_2021-2025-signed.pdf
- Constitución de la República del Ecuador. Registro Oficial No. 449 del 20 de octubre de 2008. https://www.asambleanacional.gob.ec/sites/default/files/documents/old/constitucion_de_bolsillo.pdf
- Convención sobre los Derechos del niño de las Naciones Unidas de 1990. <https://www.un.org/es/events/childrenday/pdf/derechos.pdf>
- Corcoran, R. P., Cheung, A. C. K., Kim, E., y Chen, X. (2018). Effective universal school-based social and emotional learning programs. *Educational Research Review*, 25, 56-72. <https://doi.org/10.1016/j.edurev.2017.12.001>
- Crenshaw, K. (1989). Desmarginalizando la Intersección de Raza y Sexo: Una Crítica Feminista Negra a la Doctrina Antidiscriminatoria, la Teoría Feminista y la Política Antirracista. *Foro Legal de la Universidad de Chicago*, 1989(1), 139-167. <https://chicagounbound.uchicago.edu/cgi/viewcontent.cgi?article=1052&context=uclf>

- Declaración Universal de los Derechos Humanos de 1948. <https://www.un.org/es/about-us/universal-declaration-of-human-rights>
- Durlak, J. A., Weissberg, R. P., Dymnicki, A. B., Taylor, R. D. y Schellinger, K. B. (2011). The impact of enhancing students' social and emotional learning: A meta-analysis of school-based universal interventions. *Child Development*, 82(1), 405-432. <https://doi.org/10.1111/j.1467-8624.2010.01564.x>
- Farfán Cabrera, M. y Reyes Adan, I. (2019). Gestión educativa estratégica y gestión escolar del proceso de enseñanza-aprendizaje: una aproximación conceptual. *Reencuentro. Análisis De Problemas Universitarios*, 29(73), 45-62. <https://reencuentro.xoc.uam.mx/index.php/reencuentro/article/view/917>
- Fondo de las Naciones Unidas para la Infancia [UNICEF]. (2019). *Para cada niño, reimaginemos un mundo mejor Informe Anual de UNICEF 2019*. <https://www.unicef.org/media/71156/file/UNICEF-informe-anual-2019.pdf>
- Fondo de las Naciones Unidas para la Infancia [UNICEF]. (2021a). *Violencia contra niños, niñas y adolescentes en América Latina y el Caribe 2015-2021*. <https://www.unicef.org/lac/media/34476/file/Violencia-contra-los-ninos-reporte-completo.pdf>
- Fondo de las Naciones Unidas para la Infancia [UNICEF]. (2021b). *Sostener, cuidar y aprender. Lineamientos para el Apoyo Socioemocional en las Comunidades Educativas*. <https://www.unicef.org/chile/media/5701/file/Sostener%20cuidar%20.pdf>
- Fondo de las Naciones Unidas para la Infancia [UNICEF]. (2024). *Early warning systems for students at risk of dropping out*. https://www.unicef.org/eca/sites/unicef.org.eca/files/2018-11/Early%20warning%20systems%20for%20students%20at%20risk%20of%20dropping%20out_0.pdf
- Gerstner, R.M.F., Soriano, I., Sanhueza, A., Café, S. y Kestel, D. (2018). Epidemiología del Suicidio en Adolescentes y Jóvenes en Ecuador. *Revista Panamá de Salud. Publica*. 42, 1-12. <https://iris.paho.org/handle/10665.2/49163>
- Glick, P. y Sahn, D. E. (2009). Cognitive skills among children in Senegal: Disentangling the effects of schooling and family background. *Economics of Education Review*, 29(4), 449-459. <https://doi.org/10.1016/j.econedurev.2007.12.003>
- Gómez Chilán, L. F., Chuquitarco Encalada, S. M., Chavesta Álava, M. V., y Ricaurte Tarira, A. C. (2024). Causas y consecuencias de la deserción escolar en los de bachillerato de la Unidad Educativa "Unidad Popular", parroquia San Camilo. *LATAM Revista Latinoamericana De Ciencias Sociales Y Humanidades*, 5(2), 837 - 857. <https://doi.org/10.56712/latam.v5i2.1919>
- Gómez-Restrepo, C., & Padilla Muñoz, A. y Rincón, C. (2016). Deserción escolar de adolescentes a partir de un estudio de corte transversal: Encuesta Nacional de Salud Mental Colombia 2015. *Revista Colombiana de Psiquiatría*, 45 (1), 105-112. <http://www.scielo.org.co/pdf/rcp/v45s1/v45s1a14.pdf>
- Hamenoo, S., Dwomoh, E. y Darko-Gyekye, M. (2018). Child labour in Ghana: implications for children's education and health. *Child. Youth Serv. Rev.* 93(1), 248-254. <https://doi.org/10.1016/j.childyouth.2018.07.026>
- Ikeda, M. y García, E. (2014). 'Repetición de grado: un estudio comparativo de consecuencias académicas y no académicas'. *Journal: Economic Studies*, 2013(1), 269-315. https://doi.org/10.1787/eco_studies-2013-5k3w65mx3hnx

- Instituto Nacional de Estadística y Censos [INEC] y Fondo de las Naciones Unidas para la Infancia [UNICEF]. (2015). *Trabajo infantil en Ecuador: hacia un entendimiento integral de la problemática*. https://www.ecuadorencifras.gob.ec/documentos/web-inec/Bibliotecas/Libros/Trabajo_Infantil_en_Ecuador.pdf
- Instituto Nacional de Estadística y Censos [INEC]. (2012). *ECUADOR - Encuesta Nacional de Trabajo Infantil 2012*. <https://anda.inec.gob.ec/anda/index.php/catalog/657>
- Instituto Nacional de Estadística y Censos [INEC]. (2023). *Censo Ecuador 2022*. <https://www.censoecuador.gob.ec/>
- Instituto Nacional de Estadística y Censos. (2018). *Encuesta Nacional de Salud y Nutrición ENSANUT. Ficha de la encuesta*. https://www.ecuadorencifras.gob.ec/documentos/web-inec/Estadisticas_Sociales/ENSANUT/ENSANUT_2018/Principales%20resultados%20ENSA NUT_2018.pdf
- Jiménez-Borja, M., Jiménez-Borja, V., Borja Álvarez, T., Jiménez-Mosquera, C. y Murgueitio, J. (2020). Prevalencia de maltrato infantil en Ecuador mediante el ICAST-R. *Child Abuse y Neglect*, 99, 1-15. <https://doi.org/10.1016/j.chiabu.2019.104230>
- Lee-St. J., Walsh, M., Raczek, A., Vuilleumier, C., Foley, C., Heberle, A., Sibley, E. y Dearing, E. (2018). El impacto a largo plazo del apoyo sistémico a los estudiantes en la escuela primaria: reducir la deserción escolar en la escuela secundaria. *Abierto AERA*, 4(4), 1-12. <https://doi.org/10.1177/2332858418799085>
- Leithwood, K., Harris, A. y Hopkins, D. (2019). Se revisan siete afirmaciones sólidas sobre el liderazgo escolar exitoso. *Liderazgo y gestión escolar*, 40(1), 5-22. <https://doi.org/10.1080/13632434.2019.1596077>
- Ley Orgánica de Educación Intercultural [LOEI] de 2011. Ley Orgánica de Educación Intercultural, publicada en el Segundo Suplemento del Registro Oficial No. 417 de 31 de marzo de 2011. Registro Oficial Nro.434 de 19 de abril de 2021.
- Ley Orgánica Integral para Prevenir y Erradicar la Violencia contra las Mujeres [LOIPEVCM] de 2018. Suplemento del Registro Oficial No. 175, 5 de febrero 2018. Última Reforma: Cuarto Suplemento del Registro Oficial 526, 30-VIII-2021.
- Loaiza Maldonado, D. J., García Neira, I. A., Romero Ambi, J. P., Díaz Triviño, M. de L., y Ronquillo Cabezas, P. S. (2023). Identificación de los factores de la deserción académica en el sistema educativo del Ecuador. *Ciencia Latina Revista Científica Multidisciplinar*, 7(2), 11121-11136. https://doi.org/10.37811/cl_rcm.v7i2.6190
- Martínez Rizo, F. (2004). ¿Aprobar o reprobar? El sentido de la evaluación en la educación básica. *Revista Mexicana de Investigación Educativa*, 9(23), 817-839. <https://www.redalyc.org/pdf/140/14002303.pdf>
- Ministerio de Educación [MINEDUC] y Fondo de las Naciones Unidas para la Infancia [UNICEF]. (2023). [Estudio sobre Abandono Escolar](#).
- Ministerio de Educación [MINEDUC] y Fondo de las Naciones Unidas para la Infancia [UNICEF]. (2023a). Proyecto de inversión culminación y construcción de infraestructura educativa - fase I.
- Ministerio de Educación [MINEDUC] y Fondo de las Naciones Unidas para la Infancia [UNICEF]. (2023b). *Proyecto de inversión. Nuevo modelo arquitectónico de infraestructura educativa*.

- Ministerio de Educación [MINEDUC], Fondo de las Naciones Unidas para la Infancia [UNICEF] y World Vision. (2015). *Una mirada en profundidad al acoso escolar en el Ecuador. Violencia entre pares en el Sistema Educativo*. https://educacion.gob.ec/wp-content/uploads/downloads/2017/05/Una_mirada_en_profundidad_al_acoso_escolar_en_el_Ecuador.pdf
- Ministerio de Educación [MINEDUC]. (2017). Modelo Nacional de Gestión y Atención Educativa Hospitalaria y Domiciliaria. [Modelo-Nacional-Gestión-Atención-Educativa-Hospitalaria-y-Domiciliaria-1.pdf \(educacion.gob.ec\)](https://educacion.gob.ec/wp-content/uploads/downloads/2017/05/Modelo-Nacional-Gestion-Atencion-Educativa-Hospitalaria-y-Domiciliaria-1.pdf)
- Ministerio de Educación [MINEDUC]. (2021a). *Política Nacional de Convivencia Escolar*. <https://educacion.gob.ec/wp-content/uploads/downloads/2021/04/Politica-Nacional-de-Convivencia-Escolar.pdf>
- Ministerio de Educación [MINEDUC]. (2021b). *Modelo Nacional de Gestión y Atención para el Servicio de Nivelación y Aceleración Pedagógica - NAP*. <https://educacion.gob.ec/wp-content/uploads/downloads/2021/02/Modelo-Nacional-de-Gestion-NAP.pdf>
- Ministerio de Educación [MINEDUC]. (2021c). *Currículo priorizado con énfasis en competencias comunicacionales, matemáticas, digitales y socioemocionales*. https://educacion.gob.ec/wp-content/uploads/downloads/2021/12/Curriculo-priorizado-con-énfasis-en-CC-CM-CD-CS_Elemental.pdf
- Ministerio de Educación [MINEDUC]. (2021e). Instructivo para profesionales de las Unidades Distritales de Apoyo a la Inclusión.
- Ministerio de Educación [MINEDUC]. (2022). Lineamientos para Acompañar la Implementación del Plan Aprender A Tiempo.
- Ministerio de Educación [MINEDUC]. (2022a). Modelo nacional de gestión y atención para el servicio de nivelación y aceleración pedagógica.
- Ministerio de Educación [MINEDUC]. (2022b). *Proyecto de inversión. Reestructuración integral de infraestructura educativa*.
- Ministerio de Educación [MINEDUC]. (2022c). *Prevención y abordaje de Riesgos psicosociales en el entorno educativo*.
- Ministerio de Educación [MINEDUC]. (2022d). *Asesoría Educativa fortalece el sistema de educación con excelencia*. Ministerio de Educación. <https://educacion.gob.ec/asesoria-educativa-fortalece-el-sistema-de-educacion-con-excelencia/>
- Ministerio de Educación [MINEDUC]. (2022q). Plan Nacional "Escuelas Seguras". <https://educacion.gob.ec/wp-content/uploads/downloads/2022/11/Acciones-de-prevencion-Plan-Nacional-Escuelas-Seguras.pdf>
- Ministerio de Educación [MINEDUC]. (2023). Modelo de Gestión del Departamento de Consejería estudiantil. <https://educacion.gob.ec/wp-content/uploads/downloads/2023/06/modelo-DECE.pdf>
- Ministerio de Educación [MINEDUC]. (2023b). Protocolo de actuación frente a situaciones de trabajo infantil detectadas en el sistema nacional de educación. <https://educacion.gob.ec/wp-content/uploads/downloads/2023/11/situaciones-de-trabajo-infantil.pdf>

- Ministerio de Educación [MINEDUC]. (2023c). Metodología para la elaboración del Plan de Riesgos en el Sistema Educativo. <https://educacion.gob.ec/wp-content/uploads/downloads/2023/07/metodologia-PGR-2023.pdf>
- Ministerio de Educación [MINEDUC]. (2023d). Plan de Continuidad Educativa ante la Presencia de Amenazas de Origen Natural. [plan-continuidad-educativa-presencia-amenazas-origen-natural.pdf](https://educacion.gob.ec/plan-continuidad-educativa-presencia-amenazas-origen-natural.pdf) (educacion.gob.ec)
- Ministerio de Educación [MINEDUC]. (2023e). Plan Nacional de Formación Permanente.
- Ministerio de Educación [MINEDUC]. (2023a). *Estadística Educativa Datos Abiertos*. (4). <https://educacion.gob.ec/datos-abiertos/>
- Ministerio de Educación [MINEDUC]. (2024b). Programa de Comunidades Seguras y Protectoras 2024-2025.
- Ministerio de Educación [MINEDUC]. (2024c). *Registros Dirección Nacional de Educación Inicial y Básica*.
- Ministerio de Educación [MINEDUC]. (2024d). Lineamiento para la matrícula, implementación y evaluación de los servicios educativos para personas jóvenes, adultas y adultas mayores con escolaridad inconclusa.
- Ministerio de Educación [MINEDUC]. (2024e). *Datos abiertos*. <https://educacion.gob.ec/datos-abiertos/>
- Ministerio de Educación [MINEDUC]. (2024f). Lineamiento técnico-pedagógico para la implementación de la estrategia “fortalecer aprendizajes mediante tutorías remotas” dirigida a estudiantes del subnivel medio de educación general básica”.
- Ministerio de Educación [MINEDUC]. (2024g). Lineamiento Operativo para la Estrategia “Todos Al Aula por el Nuevo Ecuador”.
- Ministerio de Educación [MINEDUC]. (2024h). Lineamiento para la matrícula, implementación y evaluación de los servicios educativos para personas jóvenes, adultas y adultas mayores con escolaridad inconclusa.
- Ministerio de Educación [MINEDUC]. (2024i). El Ministerio de Educación y el Programa Mundial de Alimentos promueven nuevo modelo de alimentación escolar que beneficiará a 17 mil estudiantes. <https://educacion.gob.ec/el-ministerio-de-educacion-y-el-programa-mundial-de-alimentos-promueven-nuevo-modelo-de-alimentacion-escolar-que-beneficiara-a-17-mil-estudiantes/>
- Ministerio de Educación [MINEDUC]. (2024j). Estrategia Piloto “Transformación de Patios Inclusivos en el Contexto Escolar”.
- Ministerio de Educación [MINEDUC]. (2024k). Estrategia Nacional para el fortalecimiento de la implementación y la renovación curricular por competencias.
- Ministerio de Educación [MINEDUC]. (2024l). MINEDUC-SASRE-2024-00300-M. Respuesta: Indicadores finales de Plan Nacional de Bienestar Integral para Prevenir el Abandono Escolar y Promover la Reinserción Escolar.
- Ministerio de Educación [MINEDUC]. (2024m). MINEDUC-SIEBV-2024-01310-M. Respuesta: Indicadores finales de Plan Nacional de Bienestar Integral para Prevenir el Abandono Escolar y Promover la Reinserción Escolar.

- Ministerio de Educación [MINEDUC]. (2024n). MINEDUC-SAE-2024-01609-M. Respuesta: Indicadores finales de Plan Nacional de Bienestar Integral para Prevenir el Abandono Escolar y Promover la Reinserción Escolar.
- Ministerio de Educación [MINEDUC]. (2024o). MINEDUC-SEEI-2024-00882-M. Respuesta: Indicadores finales de Plan Nacional de Bienestar Integral para Prevenir el Abandono Escolar y Promover la Reinserción Escolar.
- Ministerio de Educación [MINEDUC]. (2024p). MINEDUC-SDPE-2024-01008-M. Respuesta: Indicadores finales de Plan Nacional de Bienestar Integral para Prevenir el Abandono Escolar y Promover la Reinserción Escolar.
- Ministerio de Educación [MINEDUC]. (S/A). Programa de Alimentación Escolar. [Programa de Alimentación Escolar - Ministerio de Educación \(educacion.gob.ec\)](https://educacion.gob.ec)
- Ministerio de Educación [MINEDUC]. (S/Aa). Uniformes Escolares. <https://educacion.gob.ec/uniformes-escolares/>
- Ministerio de Educación [MINEDUC]. (S/Ab). Educando en Familia. <https://educacion.gob.ec/educando-en-familia/>
- Ministerio de Educación [MINEDUC]. (S/Ac). Carnetización Digital "Soy Mineduc". <https://educacion.gob.ec/carnetizacion-digital-soy-mineduc/>
- Ministerio de Educación [MINEDUC]. (S/Ad). Impulso a la transformación educativa.
- Ministerio de Educación de Chile. (2020). *Propuestas Mesa Técnica para la prevención de la Deserción Escolar*. https://www.mineduc.cl/wp-content/uploads/sites/19/2020/07/propuestas_desercionescolar.pdf
- Ministerio de Educación de Ecuador. (2021d). Política Nacional de Convivencia Escolar. <https://educacion.gob.ec/wp-content/uploads/downloads/2021/04/Politica-Nacional-de-Convivencia-Escolar.pdf>
- Ministerio de Educación del Perú. (2017). *¿Cómo se relaciona la infraestructura de la escuela con los aprendizajes de los estudiantes?* (Zoom educativo N° 3). Lima: Oficina de Medición de la Calidad de los Aprendizajes. http://umc.minedu.gob.pe/wp-content/uploads/2017/05/VF_zoomeducativo_3.pdf
- Ministerio de Educación del Perú. (2021). *Encuesta Nacional ENDO REMOTA 2021*. <https://www.minedu.gob.pe/politicas/docencia/pdf/endo-2021-presentacion-general.pdf>
- Montes, K. (2018). *Deserción Escolar en El Salvador*. https://pdf.usaid.gov/pdf_docs/PA00TF64.pdf
- Myung Ju Chang, Lobsang Tenzin Negi, Tsondue Samphel, y Seunghee Won. (2024). Building resilience and social-emotional competencies in elementary school students through a short-term intervention program based on the SEE Learning curriculum. *Behavioral Sciences*, 14(6), 458. <https://doi.org/10.3390/bs14060458>
- Naranjo, J. A., Arevalo, D. E., Naranjo-Vinueza, J. D., Vacas, B. A., Salcedo, M., Borja, S. M. y Gallegos, R. L. (2024). Assessing Biomedical and Psychosocial Factors in a Cross-Sectional Study of School Dropouts Among Pregnant Adolescents and Young Mothers in Quito, Ecuador. *Cureus*, 16(3), e55958. <https://doi.org/10.7759/cureus.55958>
- OECD. (2019). *Education Policy Outlook Finland*. Retrieved from OECD Library. <https://www.oecd.org/education/policy-outlook/Education-Policy-Outlook-Finland.pdf>
- Ojeda-Landirez, E. (2022). *Plan de reinserción estudiantil para disminuir la deserción escolar de las instituciones fiscales del distrito 24, Durán, Ecuador, 2021* [Tesis doctoral]. Universidad Cesar

Vallejo. https://repositorio.ucv.edu.pe/bitstream/handle/20.500.12692/84875/Ojeda_LEM-SD.pdf?sequence=1

- Organización de las Naciones Unidas para la Educación, la Ciencia y la Cultura [UNESCO]. (2009). *Abandono escolar y políticas de inclusión en la educación secundaria*. https://unesdoc.unesco.org/query?q=Organizacion:%2022Programa%20de%20las%20Naciones%20Unidas%20para%20el%20Desarrollo%22&sf=sf:*
- Organización de las Naciones Unidas para la Educación, la Ciencia y la Cultura [UNESCO]. (2021a). *Educación en Pausa*. <https://www.unicef.org/lac/media/18251/file/Educacion-en-pausa-web-1107.pdf>
- Organización de las Naciones Unidas para la Educación, la Ciencia y la Cultura [UNESCO]. (2020). *Promoción del bienestar socioemocional de los niños y los jóvenes durante las crisis*. https://unesdoc.unesco.org/ark:/48223/pf0000373271_spa#:~:text=URL%3A%20https%3A%2F%2Funesdoc.unesco.org%2Fark%3A%2F48223%2Fpf0000373271_spa%0AVisible%3A%200%25%20
- Organización de las Naciones Unidas para la Educación, la Ciencia y la Cultura [UNESCO]. (2019a). *Behind the numbers: ending school violence and bullying*. <https://doi.org/10.54675/TRVR4270>
- Organización de las Naciones Unidas para la Educación, la Ciencia y la Cultura [UNESCO]. (2017a). *School Violence and Bullying. Global Status Report*. <https://unesdoc.unesco.org/ark:/48223/pf0000246970>
- Organización de las Naciones Unidas para la Educación, la Ciencia y la Cultura [UNESCO]. (2012). *Oportunidades perdidas: el impacto de la repetición de grado y el abandono escolar temprano*. Global education digest 2012. Instituto de Estadística de la UNESCO. <https://doi.org/10.15220/978-92-9189-120-7-en>
- Organización de las Naciones Unidas para la Educación, la Ciencia y la Cultura [UNESCO]. (2015). *Rethinking education: towards a global common good?* <https://doi.org/10.54675/MDZL5552>
- Organización de las Naciones Unidas para la Educación, la Ciencia y la Cultura [UNESCO]. (2021). *Los aprendizajes fundamentales en América Latina y el Caribe, Evaluación de logros de los estudiantes: Estudio Regional Comparativo y Explicativo (ERCE 2019)*. <https://unesdoc.unesco.org/ark:/48223/pf0000380257>
- Organización de las Naciones Unidas para la Educación, la Ciencia y la Cultura [UNESCO]. (2020). *¿Qué se espera que aprendan los estudiantes de América Latina y el Caribe? Análisis curricular del Estudio Regional Comparativo y Explicativo (ERCE 2019)*. <https://unesdoc.unesco.org/ark:/48223/pf0000373982>
- Organización Mundial de la Salud [OMS]. (2021a, 17 de noviembre). *Salud mental de los adolescentes*. World Health Organization. <https://www.who.int/news-room/fact-sheets/detail/adolescent-mental-health>
- Organización Mundial de la Salud [OMS]. (2021b). *Carta de Ginebra para el Bienestar*. <https://n9.cl/xcg7ta>
- Organización para la Cooperación y el Desarrollo Económico [OCDE]. (2018). *Las tasas de repetición de curso y abandono escolar temprano están relacionadas positivamente a nivel regional*. https://doi.org/10.1787/eco_surveys-esp-2018-graph67-en

- Organización para la Cooperación y el Desarrollo Económico [OCDE]. (2021). Tasas de repetición de grado por género, ubicación geográfica y contexto socioeconómico, PISA 2018. Educación en Brasil. <https://doi.org/10.1787/0e48e1da-es>
- Organización para la Cooperación y el Desarrollo Económico [ODCE]. (2016). Low-Performing Students: Why They Fall Behind and How To Help Them Succeed. OECD Publishing. <https://doi.org/10.1787/9789264250246-en>
- Orozco, C. (2022). Factores que influyen en el abandono escolar de la licenciatura en Matemáticas de la Universidad de Guadalajara. *Revista mexicana de investigación educativa*, 27(92), 259-287. http://www.scielo.org.mx/scielo.php?script=sci_arttext&pid=S1405-66662022000100259&lng=es&tlng=es.
- Owusu, D., Smith, W., Hlovor, I. y Keney, G. (2022). Understanding grade repetition from the perspectives of teachers and principals in basic schools in Ghana. *International Journal of Educational Development*, 9, 1-15. <https://doi.org/10.1016/j.ijedudev.2022.102633>
- Pachay-López, M. J. y Rodríguez-Gámez, M. (2021). La deserción escolar: Una perspectiva compleja en tiempos de pandemia. *Polo del conocimiento*, 6(1), 130-155. <https://polodelconocimiento.com/ojs/index.php/es/article/view/2129>
- Panorama Ecuador. (2023, 11 de noviembre). *Resultados Encuesta Nacional Tu voz tus derechos "da edición salud mental niños, niñas, adolescentes y jóvenes*. Panorama ecuador. [TuVozTusDerechos-Digital \(1\).pdf \(hubspotusercontent-na1.net\)](https://hubspotusercontent-na1.net/TuVozTusDerechos-Digital%20(1).pdf)
- Posligua, R. (2019). La realidad educativa y social ecuatoriana a partir del análisis de la deserción académica. *Rehuso*, 4(2), 36-45. <https://revistas.utm.edu.ec/index.php/Rehuso/article/view/1736>
- Primicias. (2023, junio 7). Secuestros y extorsiones: Los maestros de la Nueva Prosperina, en el noroeste de Guayaquil, enfrentan una nueva amenaza. Primicias. <https://www.primicias.ec/noticias/seguridad/secuestros-extorsiones-maestros-nueva-prosperina-noroeste-guayaquil/>
- RAND Corporation. (2023). *State of the American Teacher Survey. 2023 Technical Documentation and Survey Results*. https://www.rand.org/content/dam/rand/pubs/research_reports/RRA1100/RRA1108-7/RAND_RRA1108-7.pdf
- Red Nacional de Niñas, Niños, Adolescentes y Jóvenes Wamprakunapak. (2024). Resultados de la Encuesta Nacional "Tu voz, tus derechos", Segunda Edición. Salud Mental de Niños, Niñas, Adolescentes y Jóvenes. [https://2623910.fs1.hubspotusercontent-na1.net/hubfs/2623910/Ecuador/Descargables/TuVozTusDerechos-Digital%20\(1\).pdf](https://2623910.fs1.hubspotusercontent-na1.net/hubfs/2623910/Ecuador/Descargables/TuVozTusDerechos-Digital%20(1).pdf)
- Redon, S., Vallejos Silva, N. y Angulo Rasco, J. F. (2018). Formación ciudadana y abandono escolar: La ciudadanía negada: Citizenship education curriculum and school dropout: denied citizenship. *Revista Portuguesa De Educação*, 31(2), 5-22. <https://doi.org/10.21814/rpe.14753>
- Reimers, F. (2000). ¿Pueden aprender los hijos de los pobres en las escuelas de América Latina? *Revista Mexicana de Investigación Educativa*, 5(9), 11-69. <https://www.redalyc.org/pdf/140/14000902.pdf>
- Santillán, A. S. y Vargas, J. R. (2022). Descomposición de la desigualdad del rendimiento escolar por condición de pobreza en estudiantes mexicanos. *Análisis Económico*, 37(95), 125-141. <https://analiseconomico.azc.uam.mx/index.php/rae/article/view/676/518>

- Savelli, L. (2022). *El cuaderno de la Coordinadora Residente: Esmeraldas*. Naciones Unidas Ecuador. <https://ecuador.un.org/es/183103-el-cuaderno-de-la-coordinadora-residente-esmeraldas>
- Secretaría Nacional de Planificación. (2024). Plan de Desarrollo para el Nuevo Ecuador 2024-2025. <https://www.planificacion.gob.ec/plan-de-desarrollo-para-el-nuevo-ecuador-2024-2025/>
- Solórzano Burgos, J. y Cevallos Zambrano, D. (2023). Deserción escolar y futuro laboral: Estudio de caso, de la Unidad Educativa Tosagua. *Dominio De Las Ciencias*, 9(2), 317-330. <https://dominiodelasciencias.com/ojs/index.php/es/article/view/3288>
- Taylor, R. D., Oberle, E., Durlak, J. A. y Weissberg, R. P. (2024). Promoting positive youth development through school-based social and emotional learning interventions: A meta-analysis of follow-up effects. *Child Development*, 95(1), 45-64. <https://doi.org/10.1111/cdev.128642>
- The Dialogue Leadership for the Americas. (2016). *Reinserción escolar para jóvenes vulnerables en América Latina*. <https://www.thedialogue.org/wp-content/uploads/2016/11/Nota-tecnica-Jovenes-vulnerables-FINAL.pdf>
- Trucco, D., Huepe, M. y Palma, A. (2022). *Educación en tiempos de pandemia: una oportunidad para transformar los sistemas educativos en América Latina y el Caribe*. Naciones Unidas. <https://repositorio.cepal.org/entities/publication/f3b82e7a-44b9-42fe-8b18-ccab937427d5>
- Weissberg, R. P. (2024). Promoting positive youth development through school-based social and emotional learning interventions: A meta-analysis of follow-up effects. *Child Development*, 95(1), 45-64. <https://doi.org/10.1111/cdev.12864>
- Wilkerson, C. (2020). Visible Learning: Feedback. *Educational and Developmental Psychologist*, 37(1), 91. <https://doi.org/10.1017/edp.2019.13>
- World Vision. (2021). Diagnóstico sobre la situación de los derechos de los niños, niñas y adolescentes en el Ecuador, antes y después de la declaratoria de emergencia COVID 19. <https://f.hubspotusercontent10.net/hubfs/2623910/Ecuador/EC-Descargables/Informe-Diagn%C3%B3stico%20sobre%20la%20situaci%C3%B3n%20de%20los%20derechos%20de%20las%20ni%C3%B1as,%20ni%C3%B1os%20y%20adolescentes%20en%20el%20Ecuador.pdf>
- Zeballos, S. (2022). *Deserción escolar: una realidad que destruye el futuro*. Forbes. <https://www.forbes.com.ec/columnistas/catfishing-como-estar-alerta-evitar-estafas-sentimentales-n34476>
- Zhao, L., y Zhao, W. (2022). Impacts of family environment on adolescents' academic achievement: The role of peer interaction quality and educational expectation gap. *Frontiers in Psychology*, 13, 1-17. <https://doi.org/10.3389/fpsyg.2022.911959>



Ministerio de Educación



@MinisterioEducacionEcuador



@Educacion_Ec

www.educacion.gob.ec