



RENDICIÓN **20** DE CUENTAS **23**



Índice de contenidos

Contenido

Mapa geográfico	3
Presentación.....	4
Glosario de siglas.....	5
Introducción	6
ESTADISTICA INSTITUCIONALES DEL DISTRITO 13D10 JAMA-PEDERNALES.....	8
ÁREA DE ATENCIÓN CIUDADANA.....	10
ÁREA DE APOYO, SEGUIMIENTO Y REGULACIÓN DE LA EDUCACIÓN	11
ÁREA DE LA UNIDAD DISTRITAL DE APOYO A LA INCLUSIÓN.....	13
DEPARTAMENTO DE CONSEJERÍA ESTUDIANTIL - DECE.	16
ÁREA DE LA UNIDAD DISTRITAL DE PLANIFICACIÓN	21
ÁREA DE ADMINISTRACIÓN ESCOLAR.....	23
OPERACIONES Y LOGÍSTICAS:.....	23
ÁREA DE LA UNIDAD DE LAS TIC'S.....	24
ÁREA DE TALENTO HUMANO	37
Presupuesto	38
Desafíos para la gestión 2024	40
Índice (ilustraciones, gráficos, tablas, etc.)	41
DATOS ESTADISTICOS DEL TRABAJO REALIZADO POR UDAI.....	41

Mapa geográfico

MAPA DE LA DIRECCIÓN DISTRITAL 13D10 JAMA-PEDERNALES- EDUCACIÓN



Presentación

El Ministerio de Educación aplica un modelo de gestión territorial a través de niveles desconcentrados zonal y distrital en los cuales se coordinan e implementan políticas educativas definidas por el nivel central. La Dirección Distrital 13D10-Jama-Pedernales-Educación, diseña estrategias y mecanismos necesarios para asegurar la calidad de los servicios educativos del distrito, en todos sus niveles y modalidades en cada una de las 169 instituciones educativas; con el objeto de fortalecer la gestión de la educación de forma equitativa e inclusiva con pertinencia cultural que responda a necesidades educativas de cada uno de los territorios que conforman el Distrito. Considerando siempre que el objetivo superior de la educación son los niños, niñas, adolescentes y jóvenes.

En este sentido, en el año 2023, el Ministerio de Educación, busca fortalecer y garantizar la continuidad del servicio educativo para lo cual se establecen herramientas y lineamientos para que la comunidad educativa se beneficie con el proceso de enseñanza aprendizaje en los tiempos de crisis de salud. De la misma manera, desde el Ministerio de Educación con el afán de fortalecer los procesos educativos define ejes de trabajo y líneas de acción sobre las cuales se planificarán las acciones y gestiones de los actores del sistema educativo.

Es importante recalcar el trabajo desplegado por el personal del Distrito - docentes, autoridades, personal administrativo, padres de familia – estudiantes- y hacer extensivo un merecido agradecimiento y exhortamos a continuar con una acción educativa de calidad como una posibilidad de hacer siempre más en beneficio de todos, hacer de una manera diferente día a día, que posibilite una formación integral.

Bajo este contexto, la Dirección Distrital 13D10-Jama-Pedernales-Educación, presenta el informe de rendición de cuentas del año fiscal 2023 con los principales resultados cumpliendo con lo establecido por la Ley Orgánica de Participación Ciudadana a través del Consejo de Participación Ciudadana.

Econ. Ceira Dolores Avellán Vera
DIRECTORA DISTRITAL 13D10-JAMA-PEDERNALES-EDUCACIÓN

Glosario de siglas

- *PCCS (Consejo de Participación Ciudadana y Control Social)*
- *EOD (Entidades Operativas Desconcentradas)*
- *LOSEP (Ley Orgánica De Servicio Publico)*
- *LOEI (Ley Orgánica de Educación Intercultural)*
- *MOGAC (Módulo de Gestión de Atención Ciudadana)*
- *ASRE (Apoyo Seguimiento y Regulación)*
- *EGB (Educación General Básica)*
- *UDAI (Unidad Distrital de Apoyo a la Inclusión)*
- *DECE (Departamento de Consejería Estudiantil)*
- *NEE (Necesidades Educativas Especiales)*
- *TICS (Tecnologías de Información y Comunicación)*
- *PAI (Plan Anual de Inversión)*
- *POA (Plan Operativo Anual)*
- *SERCOP (Servicio Nacional de Contratación Pública)*
- *UNIDADES EDUCATIVAS*

Introducción

La constitución de la República del Ecuador, la ley Orgánica de Participación Ciudadana y la Ley Orgánica del Consejo de Participación Ciudadana y Control Social, determinan mandatos obligatorios sobre la Rendición de Cuentas anual con el Objetivo de asegurar la transparencia de la gestión institucional y dar a conocer a la ciudadanía los resultados obtenidos, así como, la correcta utilización de recursos públicos.

En respuesta a los desafíos del nuevo milenio, el gobierno ecuatoriano diseñó el “Plan Decenal de Educación del Ecuador”. En este plan constan los objetivos, tanto cuantitativos, como cualitativos por cada año, el mismo que busca ser un instrumento estratégico de gestión y una guía que da perspectiva a la educación para que, sin importar las autoridades ministeriales que se encuentren ejerciendo sus cargos, las políticas sean profundizadas.

El Estado ecuatoriano está viviendo un proceso de transformación y fortalecimiento institucional. El Ministerio de Educación para garantizar el derecho a la educación avanza progresivamente hacia la desconcentración en zonas, distritos y circuitos, mediante procesos de reestructuración institucional, que conllevan a la organización del Talento Humano, con el que actualmente se cuenta.

Para el período lectivo 2023 el Consejo de Participación Ciudadana y Control Social (CPCCS) publicó la resolución Nro. CPCCS-PLE-SG-069-2021-476 del 10 de marzo de 2021 (vigente), en el cual se expide el Reglamento para el proceso de Rendición de Cuentas del ejercicio fiscal 2023. Reforma_Art.20_ Resolucion_cpccs_ple_sg_0310_2023_0176. MINEDUC-MINEDUC-2024-00005-M-Quito 9 de enero de 2024 Delegación para el proceso de Rendición de Cuentas 2023. Con **Memorando Nro. MINEDUC-CZ4-2024-00330-M Portoviejo, 19 de enero de 2024** Información y lineamientos para el proceso de Rendición de Cuentas 2023 de las Entidades Operativas Desconcentradas (Direcciones Distritales). Capacit. Año 2023. R. de C. Func. del Estado. Presentación con el resumen de las fases y el cronograma de actividades para el cumplimiento del proceso de rendición de cuentas 2023, aprobado por el Sr. Ministro de Educación, Sr. Daniel Ricardo Calderón Zevallos. Enero Fase 0. Enero-febrero Fase 1. Febrero-marzo fase 2. Marzo-Abril Fase 3. Organización interna- Conformación de equipo responsable. Diseño de propuesta y Definición de herramientas necesarias. EODPC26 Delegar al equipo responsable y organizar las actividades en las EOD. En este sentido la Dirección Distrital 13D10 Jama-Pedernales como Entidad Operativa Descentralizada cuenta con 10 circuitos educativos y comprende los cantones de Jama y Pedernales.

1. Rendición de cuentas gestión 2023¹

ASEQUIBILIDAD. Contar con instituciones, recursos físicos, personal y programas educativos en cantidad suficiente y con las instalaciones necesarias para funcionar apropiadamente. Todos los niños en edad escolar asistan a la escuela, lo que significa que debe haber escuelas en todos los rincones del país.

ACCESIBILIDAD. No discriminación. Accesibilidad física y económica. Eliminar barreras de acceso al Sistema Nacional Educativo. Se debe garantizar el acceso de todos los niños a la escuela, independientemente del lugar de origen, la lengua, la raza o la creencia religiosa, es decir, la educación no debe ser excluyente.

ACEPTABILIDAD. Que la forma y contenido de la educación sean contextualizados, diversificados y adecuados. Relevantes y culturalmente apropiados. Indica los estándares que deben ser establecidos por el estado para asegurar que la educación sea de calidad independientemente que las instituciones sean públicas o privadas.

ADAPTABILIDAD. Flexibilidad necesaria para responder a las necesidades educativas en contextos culturales y sociales diversos. Esto significa que la educación se adapte a las necesidades de grupos vulnerables, como personas con discapacidad física o intelectual, con lengua materna diferente al español, con inteligencia sobresaliente, con situación económica desfavorables, entre otras, para que todos los pequeños reciban la educación que necesitan.

En la Dirección Distrital 13D10 Jama-Pedernales, los resultados permiten el cumplimiento de los objetivos estratégicos institucionales basado en los tres ejes estratégicos ya que son una medida de referencia para la Adaptabilidad de las instituciones, es un referente para transitar en base a políticas y estrategias ordenadas para alcanzar un desempeño educativo profesional, para tomar control de su propio bienestar, seguridad y desarrollo.

- **Eje 1: Resiliencia generacional.** Adaptabilidad de los diferentes miembros de la comunidad educativa frente a situaciones de riesgo o vulnerabilidad.
- **Eje 2: Revalorización profesional.** Operativización para el fortalecimiento de capacidades y el trabajo interinstitucional para la garantía de la profesión educativa digna.
- **Eje 3: Apropiación comunitaria.** Capacidad de una comunidad para tomar control de su propio bienestar, seguridad y desarrollo.

ESTADISTICA INSTITUCIONALES DEL DISTRITO 13D10 JAMA-PEDERNALES

INSTITUCIONES EDUCATIVAS JAMA			
DISTRITO	CANTON	SOSTENIMIENTO	NUMERO DE I.E.
13D10	JAMA	FISCAL	38
		PARTICULARES	1
		FISCOMISIONALES	0
		MUNICIPALES	0
		TOTAL	39

INSTITUCIONES EDUCATIVAS PEDERNALES			
DISTRITO	CANTON	SOSTENIMIENTO	NUMERO DE I.E.
13D10	PEDERNALES	FISCAL	125
		PARTICULARES	8
		FISCOMISIONALES	1
		MUNICIPALES	0
		TOTAL	134

RESÚMEN:

FISCALES:	163
PARTICULARES:	9
FISCOMISIONAL:	1
TOTAL:	173

CIRCUITOS	FISCALES	PARTICULARES	FISCOMISIONALES	TOTAL GENERAL
13D10C01	29			29
13D10C02	11	2	1	14
13D10C03	13	4		17
13D10C04	18			18
13D10C05_a	10			10
13D10C05_b	8	2		10
13D10C06	25			25
13D10C07	11			11
13D10C08	26	1		27
13D10C09	12			12
TOTAL	163	9	1	173

ÁREA DE ATENCIÓN CIUDADANA



Ministerio
de Educación

Dirección Distrital 13D10 Jama - Pedernales
REPORTE: ESTADÍSTICA DE INGRESO Y RESOLUCIÓN

Fecha Inicio: 2023-01-01
Fecha Final: 2023-12-31

DISTRITO	TRÁMITES INGRESADOS	RESUELTOS A TIEMPO	RESUELTOS ATRASO	PENDIENTES A TIEMPO	PENDIENTES ATRASO
ADMINISTRACION ESCOLAR	1	1	0	0	0
APOYO Y SEGUIMIENTO	718	716	2	0	0
ASESORIA JURIDICA	94	63	15	7	9
ATENCION CIUDADANA	77	76	1	0	0
CGSG / SIEBV / SASRE	23	23	0	0	0
TOTAL	913	879	18	7	9



Ministerio
de Educación

Dirección Distrital 13D10 Jama - Pedernales
REPORTE: ESTADÍSTICA DE INGRESO Y RESOLUCIÓN

Fecha Inicio: 2023-01-01
Fecha Final: 2023-12-31

DISTRITO	TRÁMITES INGRESADOS	RESUELTOS A TIEMPO	RESUELTOS ATRASO	PENDIENTES A TIEMPO	PENDIENTES ATRASO
ADMINISTRACION ESCOLAR	1	1	0	0	0
CAPACITACIÓN EN GESTIÓN DE RIESGOS	1	1	0	0	0
APOYO Y SEGUIMIENTO	718	709	2	7	0
APLICACIÓN DE EXÁMENES DE UBICACIÓN PARA ACCEDER AL SISTEMA EDUCATIVO NACIONAL	30	29	1	0	0
COPIA CERTIFICADA DE ACTAS DE GRADO DE ESTUDIANTES DE INSTITUCIONES EDUCATIVAS DESAPARECIDAS	13	13	0	0	0
EMISIÓN DEL DUPLICADO DE TÍTULOS	74	74	0	0	0
EMISIÓN DEL DUPLICADO DE TÍTULOS DE INSTITUCIONES EDUCATIVAS DESAPARECIDAS	18	18	0	0	0
GESTION DE ALERTA SUUSEN	589	582	0	7	0
RECONOCIMIENTO DE ESTUDIOS REALIZADOS EN EL EXTERIOR	15	14	1	0	0
RECTIFICACIÓN DE DATOS PERSONALES EN DOCUMENTOS ESTUDIANTILES	2	2	0	0	0
ASESORIA JURIDICA	94	62	13	9	10
DENUNCIA POR CONNOTACIÓN SEXUAL	54	43	4	2	5
DENUNCIA POR MALTRATO FÍSICO	19	8	6	3	2
DENUNCIA POR MALTRATO PSICOLÓGICO	19	10	3	4	2
DENUNCIAS VARIAS EN INSTITUCIONES EDUCATIVAS FISCALES	2	1	0	0	1
ATENCION CIUDADANA	77	76	1	0	0
CERTIFICACION DE PROMOCION DE INSTITUCIONES EDUCATIVAS DESAPARECIDAS	35	34	1	0	0
LEGALIZACIÓN DE DOCUMENTOS PARA EL EXTERIOR	42	42	0	0	0
CGSG / SIEBV / SASRE	23	23	0	0	0
TOTAL	913	871	16	16	10

ÁREA DE APOYO, SEGUIMIENTO Y REGULACIÓN DE LA EDUCACIÓN

OBJETIVO:

La División Distrital de Apoyo, Seguimiento y Regulación es la encargada de Implementar los procesos de asesoría, seguimiento, control y regulación educativa con todas las instituciones educativas del distrito para generar planes de acción, en los ámbitos administrativos y pedagógicos, a las instituciones educativas en todos los niveles y modalidades de educación del distrito.

Mediante este documento dar a conocer sobre las actividades realizadas durante este periodo de gestión desde 1 de enero hasta el 31 de Diciembre de 2023, en los diferentes campos que abarca mis responsabilidades como Analista de Apoyo Seguimiento y Regulación.

En él se detallan las actividades de la División de Apoyo Seguimiento y Regulación de la Educación de (ASRE), que se desarrollaron durante este año, entre las cuales se detallan las siguientes:

CAPACITACIONES	
TEMA	PERSONAL CAPACITADOS
Titulación De Bachilleres	Rectores de I.E que ofertan Bachillerato
Programa De Participación Estudiantil	Rectores y coordinadores de I.E que ofertan Bachillerato
Costos	Rectores de I.E. particulares
Redes de aprendizajes de Inicial	Docentes de Inicial y preparatoria
Capacitación y Seguimiento a Herramienta de gestión Colmena	Directivos de 167 I.E.
Socialización de acuerdos ministeriales	Directivos y lideres educativos

También se realizaron las siguientes actividades detalladas a continuación:

TEMA	Nº de Resoluciones emitidas/tareas realizadas
Examen de ubicación a estudiantes con rezago escolar	55 resoluciones emitidas
Reconocimiento de estudios en el exterior	28 resoluciones emitidas
Homologación de Títulos de Bachiller Realizados en el Exterior	1 resoluciones emitidas
Registro de Programa de Participación Estudiantil	12 resoluciones emitidas
Duplicados de Títulos de Bachiller	230 duplicados emitidos
Títulos y actas de bachiller	1330 emitidos
Quipux	Más de 100
Matrices varias	Más de 100
Informes varios	48 informes emitidos
Organización de desfiles	4 en el año
Resolución de costos a instituciones particulares	9 resoluciones emitidas
Visitas a instituciones educativas	35 en total
Proceso de Inscripción consultas y traslados de estudiantes	Se realizó durante todo el año
Proceso de traslados de otro régimen, de otro sostenimiento	Mas de 100 se realizó hasta l15 de septiembre de 2023
Titulación de 25 años atrás	Mas de 162
GESTION DE ALERTA SUUSEN	Mas de 606

Se entrega este informe detallado de las actividades realizadas en estos 12 meses del año 2023 como Analista de Apoyo Seguimiento y Regulación.

Se concluye: que a la falta de transporte y lo disperso de la ubicación de las Instituciones no se alcanzó las metas propuestas que son las visitas de regulación a cada institución educativa del Distrito con miras a alcanzar la calidad de la gestión educativa.

Se recomienda: Fortalecer el desarrollo de las actividades académicas con los docentes para lograr mejorar en la calidad de la educación que se imparte. Consolidar el funcionamiento de los organismos escolares como, Concejos Académicos, Gobierno Escolar, Concejos Estudiantiles, Comisiones de Bares, así como consolidar el trabajo de las redes de aprendizajes.

ÁREA DE LA UNIDAD DISTRITAL DE APOYO A LA INCLUSIÓN

OBJETIVO:

Implementar los Procesos de Apoyo para la Inclusión de Estudiantes en las Instituciones Educativas.

Conocer el propósito de la educación inclusiva para prestar una atención educativa que favorezca el máximo desarrollo posible de todo el alumnado y la cohesión de todos los miembros de la comunidad.

Identificar y responder a la diversidad de necesidades especiales de todos los estudiantes a través de la mayor participación en el aprendizaje, las culturas y en las comunidades, con el fin de reducir la exclusión en la educación.

El distrito 13D10 Jama-Pedernales, Educación, cuenta con una Unidad Distrital de Apoyo a la Inclusión, la misma que actualmente está conformada por dos Analistas, desde el año 2015, se han desempeñado trabajando en diversos proyectos que desde la coordinación zonal se les ha encomendado realizar, tales como:

- **Inscripciones en UDAI para personas con discapacidad**, El equipo UDAI es el responsable de la validación de datos de estudiantes que son inscritos por primera vez en el sistema educativo ordinario y que a su vez presentan algún tipo de discapacidad. Para el periodo 2023-2024 se realizaron 12 inscripciones en UDAI a personas con discapacidad.

- **Levantamiento de información y evaluación Ser Bachiller a estudiantes con NEE de 3ero de BGU**, en el periodo 2023-2024 se llevó a cabo el proceso de levantamiento de información de la población con discapacidad de 3ero de BGU, para lo cual se socializó el instructivo de titulación, revisión del banco de preguntas, el equipo UDAI es veedor del proceso de evaluación de los estudiantes de 3ero de BGU de las diferentes

Unidades Educativas, para el año 2023-2024, 25 estudiantes con Necesidades educativas específicas, 13 Intelectual y 1 auditivo de los cuales 9 rindieron pruebas de base estructurada alternativa y 5 estudiantes NEE realizaron el trabajo académico alternativo, dando un total de 14 estudiantes, en la población objetivo de bachillerato en ciencias, 8 estudiantes de bachillerato en ciencias 1 auditivo, 4 física y 3 visual, y en bachillerato técnico en total 3 estudiantes NEE 2 intelectual y 1 visual.

- **Asesoramiento orientación y seguimiento a Docentes en Adaptaciones Curriculares**; El equipo UDAI cumple con Sugerir como instrumentos mínimos de adaptaciones curriculares: Micro planificaciones, metodologías y evaluaciones de aprendizajes, para estudiantes con Necesidades Educativas Especiales, en el periodo lectivo 2023-2024 se han realizado capacitaciones por circuito, a todo el personal docente y administrativo del distrito 13D10 Jama-Pedernales. Se han capacitado un total de 713 docentes del distrito Jama-Pedernales.

- **Atención a casos con necesidades educativas especiales, que no han podido ser resueltos en la Institución Educativa Ordinaria,** A la Unidad de apoyo a la Inclusión se han remitido casos de estudiantes con NEE no asociados a la discapacidad, mismos que han sido evaluados por los analistas de apoyo a la inclusión para lo cual se elabora un informe con las respectivas recomendaciones para ser aplicados por los docentes a los cuales se le asignó ese estudiante. En el periodo lectivo 2023-2024 la UDAI evaluó y realizó informes de recomendaciones a 295 estudiantes.
- **Evaluaciones a estudiantes con rezago escolar y con edad superior,** en el periodo lectivo 2022-2023 los analistas de la unidad de apoyo a la inclusión han realizado evaluaciones a estudiantes con rezago escolar, para ser incluidos dentro del sistema educativo ordinario, con el respectivo informe donde se sugieren una serie de recomendaciones para evitar la deserción del estudiante y nivelarlo de acuerdo a su necesidad. En el presente periodo lectivo se han realizado 50 evaluaciones a estudiantes con rezago y con edad superior.
- **Docentes de apoyo a la inclusión:** El Distrito 13D10 Jama pedernales cuenta con 5 Docentes Pedagogos de Apoyo, los mismos que ingresaron a laborar con los 5 ejes de acción. Ellos se encuentran realizando una ardua labor con la Comunidad Educativa en la Institución que se les asignó a cada uno, durante el periodo 2023-2024 se han detectado 9 Casos nuevos de estudiantes con NEE. Se han atendido a 422 estudiantes 209 asociados y 213 no asociados a la discapacidad.
- **Seguimiento en adaptaciones curriculares:** La Unidad de apoyo a la Inclusión es la encargada de capacitar a los docentes en adaptaciones curriculares, y realizar el seguimiento de la aplicación de adaptaciones curriculares a los NEE incluidos en el sistema educativo ordinario.

IMPLEMEN TACIÓN DE POLÍTICAS PÚBLICAS PARA LA IGUALDAD	PONGASÍ O NO	DETALLE PRINCIPALES ACCIONES REALIZADAS	DETALLE PRINCIPALES RESULTADOS OBTENIDOS	No. DE USUARIOS	GÉNERO	PUEBLOS Y NACIONALIDADES
Describe las acciones para impulsar e institucionalizar políticas públicas de discapacidades	SI	Intervención por parte de las Unidades Distritales de Apoyo a la Inclusión en los ejes de acción: Acceso, permanencia, aprendizaje y participación, promoción y culminación en el sistema educativo	Atención a niños, niñas y adolescentes con necesidades educativas específicas asociados y no asociados a la discapacidad, a través de los tres ejes de acción: evaluación/ubicación, intervención y seguimiento, favoreciendo su acceso, permanencia, participación, aprendizaje, promoción y culminación en el Sistema Educativo, con los actores de la comunidad educativa	45 asociados , 250 no asociados .	Masculino 33 Asociados 156 No asociados Femenino 12 Asociados 94 No asociados	Hispanos

**CUADRO REFERENCIAL DE ACTIVIDADES REALIZADAS
POR UDAI /DPAI**

N°	ACTIVIDAD	TOTAL
1	INSCRIPCIONES NEE POR PRIMERA VEZ	12
2	ESTUDIANTES DE 3RO BGR TITULACION	25
3	ASESORAMIENTO EN ADAPTACIONES CURRICULARES	713
4	EVALUACIONES DE ESTUDIANTES CON REZAGOS	50
5	ENFERMEDADES CATASTROFICAS	0
6	SEGUIMIENTO EN ADAPTACIONES CURRICULARES A NEE	295
7	ELABORACION DE INFORME DE ESTUDIANTES EVALUADOS	295
8	DETECCION POR PARTE DE DPAI A ESTUDIANTES CON NEE ASOCIADOS Y NO ASOCIADOS A LA DISCAPACIDAD	9
9	ESTUDIANTES ATENDIDOS POR LAS DPAI	422
11	DOCENTES DE APOYO	5

La Unidad de Apoyo a la Inclusión promueve el proceso de inclusión educativa en educación

ordinaria de los niños, niñas y adolescentes, con necesidades educativas específicas asociadas y no asociadas a la discapacidad.

Es necesario llevar los procesos de los NEE de manera ordenada y responsable ya que es nuestra comunidad educativa más vulnerable y quienes necesitan de nuestra atención prioritaria.

Brindar una educación inclusiva e integrativa es responsabilidad de todos quienes somos parte del Mineduc para de esta manera mejorar la calidad de vida de nuestros NNA con NEE.

DEPARTAMENTO DE CONSEJERÍA ESTUDIANTIL - DECE.

OBJETIVO:

Informar las actividades realizadas bajo la Coordinación DECE de la Dirección Distrital 13D10 Jama- Pedernales, en el período enero – diciembre del año 2023.

El DECE tiene la función de brindar apoyo y acompañamiento al proceso de formación integral, la promoción de la participación de todo el personal de la institución en el proceso educativo y la facilitación de redes sociales de apoyo para el abordaje efectivo de problemáticas psicosociales que afecten al desarrollo de todos los miembros de la comunidad educativa. Eso implica responder técnica y éticamente a las diversas necesidades de niños, niñas y adolescentes, trascendiendo la tarea de enseñanza y acumulación de conocimientos a un proceso que se fundamenta en la construcción mutua de una alternativa de desarrollo integral en base a la corresponsabilidad, entre la escuela, familia y los estudiantes.

Las actividades dentro de la Coordinación DECE del Distrito de Educación 13D10Jama- Pedernales, a partir de enero del 2023 hasta la presente fecha, se detallan a continuación:

CANTIDAD	ACTIVIDAD	BENEFICIARIOS
50	Casos internos y externos abordados por presunta violencia Sexual hacia estudiantes.	50
17	Casos abordados por presunta violencia física hacia estudiantes.	17
17	Casos abordados por presunta violencia Psicológica hacia estudiantes.	17
122	Casos de estudiantes atendidos por Embarazo, maternidad y Paternidad	122
60	Casos de estudiantes atendidos por presunto acoso escolar	60
54	Casos de estudiantes atendidos por presunta violencia intrafamiliar.	54
2	Casos de estudiantes Privados de Libertad	2
18	Casos de estudiantes atendidos por presunta desaparición	18

	con denuncias presentadas en la fiscalía	
47	Casos atendidos por presunto uso/consumo de alcohol, tabaco y otras drogas.	47
14	Casos atendidos por presuntas amenazas e intimidación hacia estudiantes, con denuncias presentadas en FGE.	14
41	Casos atendidos por presuntas amenazas e intimidación hacia estudiantes, con medidas de protección de la JCIPDP.	41
94	Casos atendidos por presuntas amenazas e intimidación hacia estudiantes, con medidas internas emitidas por la I.E. y Seguimiento del DECE.	94
203	Casos de estudiantes atendidos por deserción escolar	203
13	Talleres en Prevención de Acoso Escolar dirigido a estudiantes	2034 estudiantes
10	Talleres en Prevención de Embarazo en adolescentes dirigido a estudiantes	1372 estudiantes
1	Taller de Autocuidado dirigido a estudiantes	570 estudiantes
1	Taller de Convivencia Armónica dirigido a estudiantes	895 estudiantes
1	Taller de Habilidades sociales dirigido a estudiantes	19 estudiantes
3	Talleres de OVP dirigido a estudiantes	284 estudiantes
10	Talleres de prevención en violencia dirigidos a estudiantes.	444 estudiantes
8	Talleres de Prevención en Drogas dirigido a estudiantes.	848 estudiantes
1	Taller de violencia de Genero dirigido a estudiantes	336 estudiantes
3	Talleres dirigidos a padres, madres y representantes legales sobre corresponsabilidad, Hábitos saludables y prevención contra la mujer.	1662 padres de familias
2	Talleres dirigidos a padres, madres y representantes legales sobre Prevención de Delincuencia en Pedernales.	600 padres de familias
10101	Estudiantes participaron en la metodología OVP	10101 estudiantes
312	Casos de estudiantes derivados a la Junta Cantonal Integral de Protección de Derechos, por diferentes problemáticas	312 estudiantes
51	Casos de estudiantes derivados a la fiscalía general del Estado.	51 estudiantes
147	Casos de estudiantes derivados a MSP por diferentes problemáticas.	147 estudiantes
138	Actividad de Contención emocional a miembros de la comunidad educativa, por diferentes problemáticas.	

142	Visitas domiciliarias por diferentes problemáticas y presunta vulneración al derecho de la educación.	
161	I.E participaron En el Programa Educando en Familia módulo de “HABITOS SALUDABLES”	
32	Entrega de Kits Escolares para niños de Movilidad Humana y priorizados	32 estudiantes
1	Taller sobre el acceso al sistema educativo de las personas en situación de Movilidad Humana y Autocuidado “Conciencia en el cuidado a sus equipos, liderazgo y trabajo colectivos” dirigido por World Vision.	9 analistas DECE 2 autoridades 4 funcionarios de la dirección distrital
	Implementación del Proyecto semilleros de Paz – convenio con Caritas, en el que se brindó talleres a estudiantes de 10 Instituciones Educativas pertenecientes a Cojimies, sobre temas: desnaturalización de la violencia, buen trato y prevención del Bullying.	10 instituciones Educativas
10	Capacitaciones dirigidas a docentes sobre temas de seguridad por parte de la Policía Nacional – Articulación con distrito de Educación.	408 docentes
47	Participación de reuniones con actores interinstitucionales, Mesas Técnica de Seguridad, MIP Parroquiales, Cantón Jama y pedernales.	
15	Implementación y ejecución de actividades relacionadas con la erradicación de violencia en contra de la mujer en 15 instituciones educativas.	
24	Talleres enfocados en Prevención de consumo de drogas y todo tipo de violencia campaña “YO VIVO MI NIÑEZ Y ADOLESCENCIA SIN VIOLENCIA”, en 24 Instituciones educativas, desarrollados por la DINAPEN, JCIPDP, Consejo de Protección de Derechos y Mineduc.	
12	Actividades de Prevención de Embarazo en adolescentes como: murales, charlas, talleres, información formativa en horacívica, foro en 12 Instituciones educativas.	
15	Actividades de Prevención de la Violencia Sexual en Las Aulas dirigidas a estudiantes de 15 Instituciones Educativas.	1258 estudiantes

8	Coordinación y participación de estudiantes de 8 Instituciones educativas Actividades desarrolladas en el Programa “Mis Derechos, Mi Juventud” lideradas por el consejo Cantonal De Protección de Derechos, por el mes de la Juventud.	48 estudiantes participantes
1	taller con Padres de Familias de Prevención de todo tipo de Violencia en la Unidad Educativa Ciudad De Pedernales.	
1	taller de prevención de violencia y el cuidado del cuerpo dirigidas a educativas.	
3	círculos Restaurativos preventivo, reactivo y para crear comunidad implementados en la U.E. Ciudad de Pedernales dirigidas.	24 estudiantes
	Implementación de Talleres dirigidas a estudiantes, madres y padres de Familias en 6 instituciones, sobre prevención de Violencia Sexual Infantil y Prevención de Embarazo en Adolescentes.	
38	Implementación en 38 Instituciones Educativas del Proyecto de Alimentación Escolar liderado por la FAO.	
	Participación en 3 ferias de Alimentación Saludables y emprendimientos coordinada con las mesas parroquiales.	
9	Talleres de emprendimiento y empoderamiento económico por Plan Internacional en 4 instituciones educativas	159 estudiantes
9	Talleres de Prevención de Embarazo dirigido a estudiantes por Plan Internacional en 4 instituciones educativas	159 estudiantes
2	Talleres con padres y madres familias de Prevención de Embarazo dirigido a estudiantes por Plan Internacional.	
	Articulación Con Miembros de la Policía Nacional para implementar Capacitación al Personal Docente y Directivos de 10 Instituciones Educativas Priorizadas.	

Desde esta coordinación se ha brindado apoyo al equipo de profesionales DECE, con la finalidad de atender de manera oportuna las problemáticas sociales que pudieran afectar y poner en riesgo el bienestar integral de las niñas, niños y adolescentes.

Se ha articulado actividades con diferentes actores interinstitucionales con el objetivo de trabajar en la prevención de riesgos psicosociales y otras problemáticas que puedan vulnerar los derechos de los niños, niñas y adolescentes.

Implementar el número de profesionales DECE para cubrir la totalidad de necesidades que se presenten en las Instituciones Educativas que conforman el 13D10, de acuerdo a la estructura de conformación del modelo de funcionamiento.

Contar con los recursos tecnológicos y de movilidad para realizar el trabajo con mayor eficacia, al cubrir las visitas domiciliarias y diferentes procesos, garantizando los derechos de los niños, niñas y adolescentes.

ÁREA DE LA UNIDAD DISTRITAL DE PLANIFICACIÓN

OBJETIVO:

Coordinar e Implementar e Nivel Distrital los Procesos de Planificación Estratégica, Operativa y Organización de la Oferta Educativa.

La División Distrital de Planificación instancia responsable del desarrollo e implementación de los instrumentos de planificación meso y micro que direccionan los niveles de gestión de los procesos integrales de planificación estratégica, operativa y de organización de la oferta educativa alineados a los objetivos nacionales, genera espacios de coordinación para de manera articulada direccionar la gestión institucional del Distrito 13D10 Jama-Pedernales.

Entre las principales gestiones realizadas por el Área de Planificación tenemos:

- Ingreso de 73 nuevos docentes bajo la modalidad de contrato y nombramiento provisional, sean estos por necesidad, por Renuncias Jubilaciones y por la necesidad que se viene arrastrando después de lo acontecido en el 16^a.
- Deliberación sobre la Rendición de Cuentas 2022.
- Resoluciones de Renovación de Permisos de Funcionamiento de 161 Instituciones Educativas Fiscales del Distrito 13D10 Jama –Pedernales.
- Actualización en el Archivo Maestro de Instituciones Educativas con relación a la infraestructura y direcciones de cada localidad.
- Dotación de 2 buses para las Rutas de Transporte de Personal para la Unidad Educativa Santa Teresa Distrito 13D10 – Jama-Pedernales Circuito 13D10c06 - 10 de Agosto del cantón Pedernales, beneficiando a 100 niños y niñas de la comunidad educativa.
- Inicio POA sobre la ejecución presupuestaria del Distrito 2023 y Seguimiento al POA mensualizado para la Ejecución Presupuestaria del Distrito 2023.
- Traslado de Aulas móvil desde la Unidad educativa Brasil Leonidas García a las unidades educativas Tabuga, Rambuche y Luis Arturo Cevallos Intriago beneficiando los educandos de 3 Instituciones Educativas del cantón Jama.
- Matriz de Proyección Fiscal ordinaria fiscales Matutina y Vespertina 2023-2024.
- Resoluciones de Permiso de Funcionamiento con Ampliación de Niveles educativos en 7 instituciones educativas fiscales de los cantones Jama y Pedernales, tales como: Teniente Hugo Ortiz, Antonio Delgado Vera, Walter Francisco Andrade Ortiz y Jama con el Bachillerato; Bellavista con Básica Superior; Eloy Alfaro Delgado y Julio Enrique Paredes con el Nivel Inicial 2, que comprende a infantes de tres (3) a cinco (5) años de edad.

Se manifiesta los demás procesos en el cuadro siguiente.

GESTIONES REALIZADAS POR LA DIVISION DISTRITAL DE PLANIFICACIÓN DEL AÑO 2023	
PROCESOS	ENERO A DICIEMBRE
AUTORIZACION DE AMPLIACIÓN DE OFERTA EDUCATIVA DE INSTITUCIONES EDUCATIVAS FISCALES	7
GESTIÓN DEL ARCHIVO MAESTRO DE INSTITUCIONES EDUCATIVAS	161
GESTIÓN DEL ARCHIVO MAESTRO DE INSTITUCIONES EDUCATIVAS PARTICULARES Y FISCOMISIONAL	10
REAPERTURA DE INSTITUCIONES EDUCATIVAS EN PROCESO	5
RENOVACIÓN DE PERMISOS DE FUNCIONAMIENTO DE INSTITUCIONES EDUCATIVAS FISCALES	161
RENOVACIÓN DE PERMISOS DE FUNCIONAMIENTO DE INSTITUCIONES EDUCATIVAS PARTICULARES	4
OTROS PROCESOS (MATRICES OFERTA EDUCATIVA-ENCADENAMIENTOS)	1
OTROS PROCESOS INFORMES GENERALES: REUBICACIÓN DOCENTES, NECESIDAD DOCENTES, BIENESTAR SOCIAL, ENTRE OTROS	28
INFORME DE AVALES	1
INFORME DE NECESIDADES DOCENTES	3
INFORME DE RENDICION DE CUENTAS 2022	1
SEGUIMIENTO AL POA MENSUALIZADO PARA LA EJECUCIÓN PRESUPUESTARIA DEL DISTRITO 2023	12
REVISIÓN DE LAS PARTIDAS PROVISIONALES DOCENTES CON TALENTO HUMANO 2023.	1
INFORME DE TRASLADO DE AULAS MÓVIL DEL 13D10C08 HASTA LAS 4 INSTITUCIONES EDUCATIVAS DE LOS CIRCUITOS 13D10C02 Y 13D10C03 DEL 13D10 JAMA-PEDERNALES	3
REALIZACIÓN DE CERTIFICACIONES POA EJERCICIO FISCAL 2022	20
INFORME DEL PROCESO DE MODELAMIENTO DE TRANSPORTE ESCOLAR 2022	1

ÁREA DE ADMINISTRACIÓN ESCOLAR

OBJETIVO

Garantizar una Oferta y Distribución adecuada de Recursos Educativos de Calidad con la participación de los actores Educativos y coadyuvar a la Cultura de Gestión de Riesgo en el Distrito.

DESCRIPCIÓN Y DIAGNÓSTICO INSTITUCIONAL

La Unidad de ADMINISTRACION ESCOLAR es la encargada de garantizar una oferta y distribución adecuada de recursos educativos de calidad con la participación de los actores educativos y adicionalmente coadyubar para el fortalecimiento de una cultura de gestión de riesgo en el territorio correspondiente a su jurisdicción.

Esta Dirección Distrital no cuenta con personal profesional que cumpla las funciones en el Departamento de Administración Escolar. Dentro de estas funciones se encuentra el Analista de Operaciones Logísticas

OPERACIONES Y LOGÍSTICAS:

- Elaboración de informes técnicos: Actas de Entrega y recepción textos, escolares.
- Distribución al alcance de uniformes Escolares 2023, para las diferentes I.E en territorio, así como también para Textos Escolares de los saldos sobrantes.
- Informes de requerimientos zona y contraloría de los procesos de adquisición y Distribución de textos escolares y uniformes.

PROCESOS	ENERO A DICIEMBRE 2023	
TEXTOS ESCOLARES INTEGRADOS	24,379	PLANIFICADOS
TEXOS ESCOLARES	23,444	PLANIFICADOS
UNIFORMES ESCOLARES	10,650	
ALIMENTACIÓN ESCOLAR	438,102 438,102 512,736 407,200 398,960 397,940 397,700 312,442,102	KITS ENTREGADOS EN 7 ORDENES DE ENTREGA DEL 2023-2024 DESDE 22OC- 02OE, 23OC-02OE Y 03OE, 24OC-02OE, 03OE, 25OC 01OE Y 02OE.
MOBILIARIOS	212 291 180 683	KIT 1 KIT 2 KIT 3 KIT 4 TOTAL
PIZARRAS	117	TOTAL
ADECUACIONES DE INFRAESTRUCTURA ESCOLAR	2	TECNICO PEDERNALES, JASMINA ZAMORA GOYE
INFORMES TÉCNICOS	12	PLANIFICADOS
MATRICES ZONALES	35	
QUIPUX DE LOGÍSTICA (ENVIADOS)	29	

ÁREA DE LA UNIDAD DE LAS TIC'S

OBJETIVO:

Aplicar e Implementar las Políticas, Normas y Procedimientos que efectivicen la Gestión de la Información y las Tecnologías y Comunicación.

OBJETIVOS GENERALES:

- Dar a conocer las actividades desarrolladas en la Unidad.
- Determinar el grado de cumplimiento de las actividades.
- Mejorar el desarrollo de las actividades que se emprendan en este año 2024

La Unidad Distrital de Tecnologías de Información y Comunicación del Distrito 13D10 Jama-Pedernales por ser la encargada de aplicar políticas normas y procedimientos que efectivicen la gestión y administración de las tecnologías de la información y comunicaciones

orientados a la optimización de recursos, sistematización y automatización de los procesos en el ámbito de su gestión.

ALCANCE

El presente informe tiene como finalidad dar a conocer todas las actividades desarrolladas por la Unidad de Tecnologías de la Información y Comunicaciones durante el año 2023, para que sea usado en la elaboración del informe final de Rendición de Cuentas de la Dirección Distrital.

En el presente documento se detallan las actividades de la Unidad de Tecnología que se desarrollaron durante este año, entre las cuales se especifican las siguientes:

ACTIVIDADES	ENE 3 2023 – DIC 31 2023
Diferentes soportes técnicos dentro de la Dirección Distrital.	700
Envío de matrices por distintos requerimientos de la Coordinación Zonal de Educación 4.	25
Verificación de WAN EDUCATIVAS en las diferentes Instituciones Educativas de la Dirección Distrital.	35
Verificación de laboratorios para diferentes pruebas	10
Actualización de matriz nacional de conectividad.	12
Creación de cuentas y subrogaciones a los Servidores Públicos de la Dirección Distrital en la Herramienta Quipux, MOGAC y cuentas de Correo Institucional.	5
Reseteos de cuentas de correos institucional, me capacito, Carmenta, Teams	1.018
Verificación de Listas Negras en las redes Wan del Distrito 13D10.	6
Reporte de incidencias de las Unidades Educativas que presentan problemas con el servicio de internet de CNT.	44
Actualización de AD para su buen acceso a las plataformas del MINEDUC.	40
Recepción de actas de entrega de servicios nuevos de CNT.	5
Reporte Mensual de quipux.	12
Recepción de actas de servicio internet mensual.	280

Unidades Educativas con servicio de internet

Servicios Pagados por Planta Central:

NUM	AMIE	NOMBRES DE LAS UNIDADES EDUCATIVAS	PILOTO	MEDIO DE TRANSMISIÓN	VELOCIDAD MBPS	PROVEEDOR	SERVICIO ACTIVO O CERRADO
1	13H04225	ESCUELA DE EDUCACIÓN BÁSICA TEREZA BENAVIDES	2609732	FIBRA OPTICA	10	CNT	ACTIVO
2	13H04052	ESCUELA DE EDUCACIÓN BÁSICA SIMÓN BOLÍVAR	2609733	FIBRA OPTICA	10	CNT	ACTIVO
3	13H04229	ESCUELA DE EDUCACION BASICA BARTOLOME DE LAS CASAS	2609734	FIBRA OPTICA	20	CNT	ACTIVO
4	13H04205	ESCUELA DE EDUCACIÓN BÁSICA JULIO ENRIQUE PAREDES	2609735	FIBRA OPTICA	10	CNT	ACTIVO
5	13H03965	UNIDAD EDUCATIVA ANTONIO DELGADO VERA	2425741	FIBRA OPTICA	20	CNT	ACTIVO
6	13H03943	UNIDAD EDUCATIVA SUCRE MIELES	516659	FIBRA OPTICA	20	CNT	ACTIVO
7	13H03943	UNIDAD EDUCATIVA SUCRE MIELES	50500	FIBRA OPTICA	20	CNT	ACTIVO
8	13H04195	UNIDAD EDUCATIVA JAMA	39555	FIBRA OPTICA	20	CNT	ACTIVO
9	13H03838	UNIDAD EDUCATIVA ALFREDO DUEÑAS VELASQUEZ	220803	FIBRA OPTICA	10	CNT	ACTIVO
10	13H03933	UNIDAD EDUCATIVA	2425746	FIBRA OPTICA	10	CNT	ACTIVO

		GABRIELA MISTRAL					
11	13H03853	UNIDAD EDUCATIVA ATAHUALPA NO. 112	2320308	FIBRA OPTICA	20	CNT	ACTIVO
12	13H05405	UNIDAD EDUCATIVA YASMINA JUSTINA ZAMORA GOYE	26727	FIBRA OPTICA	20	CNT	ACTIVO
13	13H04554	UNIDAD EDUCATIVA 31 DE MARZO	481200	FIBRA OPTICA	20	CNT	ACTIVO
14	13H04523	ESCUELA DE EDUCACIÓN BÁSICA DR JAIME VITERI SILVA	2425740	FIBRA OPTICA	10	CNT	ACTIVO
15	13H04551	UNIDAD EDUCATIVA AUTONOMO DE MANABI	240264	FIBRA OPTICA	10	CNT	ACTIVO
16	13H03893	UNIDAD EDUCATIVA FAUSTO MOLINA MOLINA	14335	FIBRA OPTICA	20	CNT	ACTIVO
17	13H03887	UNIDAD EDUCATIVA CIUDAD DE PEDERNALES	2576445	FIBRA OPTICA	20	CNT	ACTIVO
18	13H03947	UNIDAD EDUCATIVA MURACUMBO	244640	FIBRA OPTICA	20	CNT	ACTIVO
19	13H03976	UNIDAD EDUCATIVA CONDOR MIRADOR	50098	FIBRA OPTICA	20	CNT	ACTIVO
20	13H03960	UNIDAD EDUCATIVA LA SIBERIA	2337000	FIBRA OPTICA	10	CNT	ACTIVO
21	13H03953	UNIDAD EDUCATIVA JOSE SALVADOR CASIMIRO	829039	VSAT	1	CNT	ACTIVO

		MACIAS PAZMIÑO					
22	13H03985	UNIDAD EDUCATIVA VICTOR MANUEL PENAHERRERA	24991	FIBRA OPTICA	20	CNT	ACTIVO
23	13H04783	UNIDAD EDUCATIVA TABUGA	50031	FIBRA OPTICA	20	CNT	ACTIVO
24	13H04196	UNIDAD EDUCATIVA BRASIL LEONIDAS GARCIA	11423	FIBRA OPTICA	10	CNT	ACTIVO
25	13H04192	UNIDAD EDUCATIVA LUIS ARTURO CEVALLOS INTRIAGO	446025	FIBRA OPTICA	10	CNT	ACTIVO
26	13D10	DISTRITO 13D10 JAMA PEDERNALES	2549272	FIBRA OPTICA	10	CNT	ACTIVO
27	13H03892	UNIDAD EDUCATIVA TÉCNICO PEDERNALES	2612724	FIBRA OPTICA	10	CNT	ACTIVO
28	13H05181	UNIDAD EDUCATIVA PEDRO AGUSTIN LOPEZ RAMOS	2612725	FIBRA OPTICA	10	CNT	ACTIVO
29	13H04046	UNIDAD EDUCATIVA CARLOS MARIA DE LA CONDAMINE	15932	FIBRA OPTICA	10	CNT (ALFANET)	ACTIVO
30	13H05396	UNIDAD EDUCATIVA MÓNICA EDITH NAZARENO RÚA	15933	FIBRA OPTICA	10	CNT (ALFANET)	ACTIVO
31	13H05397	UNIDAD EDUCATIVA RAMBUCHE	2612854	FIBRA OPTICA	10	CNT	ACTIVO
32	13H04057	ESCUELA DE EDUCACION BASICA ELOY	2509487	FIBRA OPTICA	10	CNT	ACTIVO

		ALFARO DELGADO					
33	13H03894	UNIDAD EDUCATIVA CARLOS MARIA DE LA CONDAMINE	2509488	FIBRA OPTICA	10	CNT	ACTIVO
34	13H03972	Escuela de Educación Básica OSWALDO GUAYASAMIN	2509489	FIBRA OPTICA	10	CNT	ACTIVO

Servicios Pagados por el Distrito:

NUM	AMIE	NOMBRES DE LAS UNIDADES EDUCATIVAS	MEDIO DE TRANSMISIÓN	VELOCIDAD MBPS	PROVEEDOR	SERVICIO ACTIVO O CERRADO
1	13H04057	ESCUELA DE EDUCACION BASICA ELOY ALFARO DELGADO	FIBRA OPTICA	40	ALFANET	ACTIVO
2	13H05398	UNIDAD EDUCATIVA SANTA TERESA	RADIO ENLANCE	40	ALFANET	ACTIVO
3	13H05421	UNIDAD EDUCATIVA VEINTE DE MARZO	RADIO ENLANCE	40	ALFANET	ACTIVO
4	13H03868	UNIDAD EDUCATIVA CAÑAVERAL DEL NARANJO	RADIO ENLANCE	40	ALFANET	ACTIVO
6	13H03960	UNIDAD EDUCATIVA WALTER FRANCISCO ANDRADE ORTIZ	FIBRA OPTICA	40	ALFANET	ACTIVO
7	13H04021	Unidad Educativa JUAN MONTALVO	RADIO ENLANCE	40	ALFANET	ACTIVO
8	13H04027	UNIDAD EDUCATIVA 12 DE OCTUBRE	FIBRA OPTICA	40	ALFANET	ACTIVO
9	13H04043	ESCUELA DE EDUCACION BASICA MARIA DE LA O. INTRIAGO	FIBRA OPTICA	40	ALFANET	ACTIVO

10	13H04188	Unidad Educativa WINSTON CHURCHILL	RADIO ENLANCE	40	ALFANET	ACTIVO
11	13H05397	UNIDAD EDUCATIVA RAMBUCHÉ	RADIO ENLANCE	40	ALFANET	ACTIVO
12	13D10	DISTRITO 13D10 JAMA PEDERNALES	FIBRA OPTICA	120	ALFANET	ACTIVO
13	13H03948	ESCUELA DE EDUCACION BASICA LEOPOLDO SUSSMAN	FIBRA OPTICA	40	ALFANET	ACTIVO

En el mes de Diciembre Planta Central gestionó el siguiente UPGRADE:

NUM	AMIE	NOMBRES DE LAS UNIDADES EDUCATIVAS	PILOTO	MEDIO DE TRANSMISIÓN	VELOCIDAD ANTERIOR	VELOCIDAD ACTUAL	PROVEEDOR	SE EFECTUO EL UPGRADE	FECHA QUE SE EFECTUO EL UPGRADE
1	13H03953	JOSE SALVADOR CASIMIRO MACIAS PAZMIÑO	829039	VSAT	INT Ku 4:1 1024x512	INT Ku 4:1 2048x1024	CNT	SI	5/12/2023

Adicional a ello se instaló 4 nuevos servicios de CNT en la cual se solicitó factibilidad en el mes de abril, dando una instalación exitosa en el mes de octubre y noviembre.

AMIE	NOMBRE UE	DIRECCION	PROVEEDOR	Coord Y	Medio de transmisión	ANCHO DE BANDA	PILOTO DE CNT	FECHA DE INSTALACIÓN
13H04057	ESCUELA DE EDUCACION BASICA ELOY ALFARO DELGADO	VIA AL CARMEN LOCALIDAD ESTERO SECO	CNT	-79,8651374	FIBRA OPTICA	10/5 MB	2509487	23/10/2023
13H03894	UNIDAD EDUCATIVA CARLOS MARIA DE LA CONDAMINE	SITIO LA CHORRERA VIA A JAMA	CNT	-80,0665130	FIBRA OPTICA	10/5 MB	2509488	18/10/2023
13H03972	Escuela de Educación Básica OSWALDO GUAYASAMIN	LOCALIDAD CHEVE ABAJO	CNT	-79,9421408	FIBRA OPTICA	10/5 MB	2509489	26/10/2023

13H05397	UNIDAD EDUCATIVA RAMBUCHE	LOCALIDAD RAMBUCHE	CNT	FIBRA OPTICA	10/5 MB	2612854	30/11/2023	13H05397
----------	---------------------------	--------------------	-----	--------------	---------	---------	------------	----------

Durante el mes de julio de 2023, Planta Central instaló dos nuevos servicios de telecomunicaciones con la empresa CNT. Ambas instalaciones se completaron sin contratiempos y los servicios están funcionando correctamente, son los siguientes:

NUM	AMIE	NOMBRES DE LAS UNIDADES EDUCATIVAS	PILOTO	MEDIO DE TRANSMISIÓN	VELOCIDAD	PROVEEDOR	SERVICIO ACTIVO O CERRADO	FECHA DE INSTALACIÓN
1	13H03892	UNIDAD EDUCATIVA TÉCNICO PEDERNALES	2612724	FIBRA ÓPTICA	2F 10X5 MB	CNT	ACTIVO	7/7/2023
2	13H05181	UNIDAD EDUCATIVA PEDRO AGUSTIN LOPEZ RAMOS	2612725	FIBRA ÓPTICA	2F 10X5 MB	CNT	ACTIVO	4/7/2023

Las Unidades Educativas que tenían servicio privado pagado por Distrito y ahora le instalaron Cnt, fueron trasladadas a instituciones que no tenían el servicio en las cuales son:

AMIE ANTERIOR	NOMBRE UE ANTERIOR	AMIE ACTUAL	NOMBRE UE ACTUAL
13H03972	Escuela de Educación Básica OSWALDO GUAYASAMIN	13H03948	ESCUELA DE EDUCACION BASICA LEOPOLDO SUSSMAN (Traslado Noviembre 2023)
13H04057	ESCUELA DE EDUCACION BASICA ELOY ALFARO DELGADO	13H04055	ESCUELA DE EDUCACION BASICA ATILIO ZAMBRANO (Traslado en Febrero 2024)

El 17 de mayo se llevó a cabo una **solicitud de traslado** de un servicio pagado por el Distrito desde la Unidad Ejecutora LA SIBERIA hacia la Unidad Ejecutora WALTER FRANCISCO ANDRADE ORTIZ, bajo la orden número 262716, contratada a través de la empresa ALFANET con un plan corporativo de 40 Mbps de conexión de Fibra Óptica.

AMIE ANTERIOR	NOMBRE UE ANTERIOR	AMIE ACTUAL	NOMBRE UE ACTUAL
13H03960	UE LA SIBERIA	13H04046	UE WALTER FRANCISCO ANDRADE ORTIZ (Traslado Mayo 2023)

También se cuenta con 2 servicios pagados por Planta Central con proveedor de Alfabet instalado por el mes octubre 2023, en la cual corresponde en:

AMIE ANTERIOR	NOMBRE UE ANTERIOR	AMIE ACTUAL	NOMBRE UE ACTUAL	PROVEEDOR	Medio de transmisión	ANCHO DE BANDA	FECHA DE INSTALACIÓN
13H05396	UNIDAD EDUCATIVA MÓNICA EDITH NAZARENO RÚA	13H03930	UNIDAD EDUCATIVA MITAD DEL MUNDO	ALFANET	FIBRA OPTICA	40 MB	23/10/2023
13H04046	UNIDAD EDUCATIVA CARLOS MARIA DE LA CONDOMINE	13H03944	ESCUELA DE EDUCACION BASICA MANUEL CEDEÑO LOOR	ALFANET	FIBRA OPTICA	40 MB	25/10/2023

Se menciona las Incidencias y novedades presentadas en los enlaces de internet registrados por el Distrito e Instituciones Educativas (caídas de servicio del proveedor de CNT.)

En el año 2023 fueron reportadas 44 incidencias:

TICKET	PILOTO	ZONA	UNIDAD EDUCATIVA	AMIE	FECHA DE REPORTE	FECHA RESOLUCION	SERVICIO PAGADO POR DISTRITO O POR PLANTA CENTRAL	OBSERVACIÓN DE RESOLUCION
INC000083798747	481200	ZONA 4	UNIDAD EDUCATIVA ANTONIO DELGADO VERA	13H03933	26/1/2023	27/1/2023	Planta central	CAMBIO DE CLAVE
INC000082390310	2549272	ZONA 4	DISTRITO 13D10 JAMA PEDERNALES	13D10	10/1/2023	20/1/2023	Planta central	SIN SERVICIO
INC000081897926	220803	ZONA 4	UNIDAD EDUCATIVA ALFREDO DUEÑAS VELASQUEZ	13H03838	5/1/2023	12/1/2023	Planta central	SIN SERVICIO
INC000081791189	200665	ZONA 4	UNIDAD EDUCATIVA PEDRO AGUSTIN LOPEZ RAMOS	13H05181	4/1/2023	6/1/2023	Planta central	SIN SERVICIO
INC000082294860	2337000	ZONA 4	UNIDAD EDUCATIVA LA SIBERIA	13H03960	9/1/2023	SIN SOLUCION	Planta central	SIN SERVICIO
INC000085268992	2337000	ZONA 4	UNIDAD EDUCATIVA LA SIBERIA	13H03960	2/2/2023	15/2/2023	Planta central	SIN SERVICIO (FIBRA DAÑADA FUERA DEL PLANTEL)
INC000092671181	2576445	4	UNIDAD EDUCATIVA CIUDAD DE PEDERNALES	13H03887	28/4/2023	8/5/2023	Planta central	CONFIGURACION DE EQUIPO
INC000092675399	24991	4	UNIDAD EDUCATIVA VICTOR MANUEL PENAHERRERA	13H03985	28/4/2023	3/5/2023	Planta central	REPARACIÓN DE FIBRA
INC000091629430	2609734	4	ESCUELA DE EDUCACION BASICA BARTOLOME DE LAS CASAS	13H04229	18/4/2023	27/4/2023	Planta central	REPARACIÓN DE FIBRA
INC000093159184	2425741	4	UNIDAD EDUCATIVA ANTONIO DELGADO VERA	13H03887	3/5/2023	17/5/2023	PLANTA CENTRAL	reparación en tramo de RTFO

INC000093468948	2576445	4	UE CIUDAD DE PEDERNALES	13H03887	5/5/2023	5/5/2023	PLANTA CENTRAL	Soporte remoto, problema de red interna, enlace operativo,
INC000093790515	2576445	4	UE CIUDAD DE PEDERNALES	13H03887	8/5/2023	8/5/2023	PLANTA CENTRAL	Soporte remoto, problema de red interna, enlace operativo,
INC000093928562	50098	4	UNIDAD EDUCATIVA CONDOR MIRADOR	13H03976	09/5/2023	12/5/2023	PLANTA CENTRAL	SIN ACCIÓN CORRECTIVA
INC000094553707	50098	4	UNIDAD EDUCATIVA CONDOR MIRADOR	13H03976	17/5/2023	29/5/2023	PLANTA CENTRAL	REPARACIÓN CON CAMBIO DE TRAMO DE FO
INC000094804176	13H03960	4	UNIDAD EDUCATIVA LA SIBERIA	2337000	17/5/2023	22/5/2023	PLANTA CENTRAL	REPARACION DE FO
INC000093158475	13H03943	4	UNIDAD EDUCATIVA SUCRE MIELES	50500	2/5/2023	17/5/2023	PLANTA CENTRAL	Se reemplaza 150 mts drop aéreo y cambia patch de FO en central roto por mordidas de roedor
INC000098404851	26727	4	UNIDAD EDUCATIVA YASMINA JUSTINA ZAMORA GOYE	13H05405	19/06/2023	21/06/2023	PLANTA CENTRAL	Se repara corte de fibra arrancada
INC000096854268	26727	4	UNIDAD EDUCATIVA YASMINA JUSTINA ZAMORA GOYE	13H05405	5/06/2023	7/06/2023	PLANTA CENTRAL	Reparación de fibra rota
INC000099364202	240264	4	UNIDAD EDUCATIVA AUTONOMO DE MANABI	13H04551	28/06/2023	05/07/2023	PLANTA CENTRAL	Reparación cable de fibra óptica
INC000096972532	14335	4	UNIDAD EDUCATIVA FAUSTO MOLINA MOLINA	13H03893	6/06/2023	7/06/2023	PLANTA CENTRAL	Reconfiguración de ONT
INC000101689327	2425740	4	Escuela de Educación Básica DR JAIME VITERI SILVA	13H04523	20/7/2023 11:07:12 AM	20/7/2023 1:25:02 PM	PLANTA CENTRAL	Reinicio de conversor
INC000101487017	24991	4	UNIDAD EDUCATIVA VICTOR MANUEL PENAHERRERA	13H03985	18/7/2023	21/7/2023	PLANTA CENTRAL	Reparación de fibra

INC000099364202	240264	4	UNIDAD EDUCATIVA AUTONOMO DE MANABI	13H04551	28/06/2023	05/07/2023	PLANTA CENTRAL	Reparación cable de fibra óptica
105223434	14335	4	FAUSTO MOLINA MOLINA	13H03893	23/08/2316:48	25/08/2315:14	PLANTA CENTRAL	Si hubo visita en sitio pero como Tics Distrital no generé el Ticket, y tampoco lo hizo la rectora de la institución.
102972478	50031	4	UNIDAD EDUCATIVA TABUGA	13H04783	01/08/2313:01	03/08/2314:41	PLANTA CENTRAL	El día que se reportó el caso, no tenía internet la institución, debido a que no hubo energía y al volver, el router marcaba el led en rojo, se hizo las pruebas de primer nivel para descartar. Cuando los técnicos de cnt llegaron al lugar que fue 2 días después el servicio se restableció con normalidad, en horas de la tarde del día reportado. Pero como el ticket ya fue generado, se ocupó y se aprovechó a los técnicos para que realicen una configuración internet en el router.
103064693	14335	4	FAUSTO MOLINA MOLINA	13H03893	02/08/2311:14	02/08/2312:09	PLANTA CENTRAL	CAMBIO DE CLAVE
103271028	14335		FAUSTO MOLINA MOLINA	13H03893	04/08/2313:05	04/08/2315:10		Como Tics Distrital, No generé ticket, y tampoco lo hizo la rectora de la institución.
105681896	2612724	4	UNIDAD EDUCATIVA TÉCNICO PEDERNALES	13H03892	28/08/2311:27	30/08/2313:53	PLANTA CENTRAL	CABLES DE RED INTERNOS EN MAL ESTRADO
INC000107165479	2425740	4	Escuela de Educación Básica DR JAIME VITERI SILVA	13H04523	13/9/2023	15/9/2023	PLANTA CENTRAL	REPARACION DE FIBRA
INC000107569590	220803	4	UNIDAD EDUCATIVA ALFREDO DUEÑAS VELASQUEZ	13H03838	18/9/2023	25/9/2023	PLANTA CENTRAL	REPARACION DE FIBRA
INC000107867274	2425740	4	Escuela de Educación Básica DR JAIME VITERI SILVA	13H04523	22/9/2023	25/9/2023	PLANTA CENTRAL	REPARACION DE FIBRA

INC000108437862	24991	4	UNIDAD EDUCATIVA VICTOR MANUEL PENAHERRERA	13H03985	29/9/2023	10/10/2023	PLANTA CENTRAL	REPARACION DE FIBRA
INC000108438816	446025	4	Unidad Educativa LUIS ARTURO CEVALLOS INTRIAGO	13H04192	29/9/2023	4/10/2023	PLANTA CENTRAL	REPARACION DE FIBRA
INC000108437862	24991	4	UNIDAD EDUCATIVA VICTOR MANUEL PENAHERRERA	13H03985	29/9/2023	10/10/2023	PLANTA CENTRAL	REPARACION DE FIBRA
INC000108438816	446025	4	Unidad Educativa LUIS ARTURO CEVALLOS INTRIAGO	13H04192	29/9/2023	4/10/2023	PLANTA CENTRAL	REPARACION DE FIBRA
INC000113710299	244640	4	UNIDAD EDUCATIVA MURACUMBO	13H04192	30/11/2023 - 14:49:00	30/11/2023 - 15:11:00	PLANTA CENTRAL	CAMBIO DE CLAVE
INC000114525068	2609734	4	ESCUELA DE EDUCACION BASICA BARTOLOME DE LAS CASAS	13H04192	13/12/2023 09:06	15/12/2023 12:23	PLANTA CENTRAL	RECONSTRUCCION DE UM
INC000114543472	2425740	4	Escuela de Educación Básica DR JAIME VITERI SILVA	13H04523	13/12/2023	14/12/2023	PLANTA CENTRAL	CAMBIO DE CABLE DE ROUTER

Se ha dado cumplimiento con todas las peticiones emitidas desde la Coordinación Zonal 4, de este modo se garantiza la información en territorio del Distrito 13D10.

En el afán por proporcionar a los diferentes grupos de interés una información cada vez más útil y comprensible los Distritos de Educación deben seguir avanzando por mejorar la claridad y accesibilidad de su información.

ÁREA DE TALENTO HUMANO

OBJETIVO:

La Unidad de Talento Humano es la encargada de controlar, gestionar e implementar políticas, normas y procedimientos de la Administración del Talento Humano y de todos sus niveles ofertar servicios a la ciudadanía con el objeto de fortalecer la gestión de la Educación.

ALCANCE

El presente informe tiene como finalidad dar a conocer todas las actividades desarrolladas por la Unidad Distrital de Talento Humano durante el año 2023, para que sea usado en la elaboración del informe final de la Dirección Distrital.

La Unidad Distrital de Talento Humano, ha venido desarrollando un sinnúmero de actividades –procesos, internos y externos - relacionados con las Instituciones educativas, personal docente, docente, padres de familia y/o representantes legales y ciudadanía en general de este Distrito; además diferentes actividades con las Unidades Distritales y personal administrativo, Documentos solicitados aprobados del distrito los mismos que me permito detallar a continuación.

PROCESOS	ENERO A DICIEMBRE 2023
NOMBRAMIENTOS PROVISIONALES	4
CONTRATOS	302
CERTIFICACIÓN DE NO ESTAR INMERSO Y NO HABER SIDO SANCIONADO EN SUMARIO ADMINISTRATIVO	65
CERTIFICADOS LABORALES	240
SOLICITUD DE VACACIONES,	21
PERMISOS Y LICENCIAS	133
RENUNCIAS	10
JUBILACIÓN LOEI	1
JUBILACIÓN LOSEP	1
JUBILACIÓN CÓDIGO DE TRABAJO	0
PAGO COMPENSACIÓN A JUBILACIONES LOEI BONOS	3
PAGO COMPENSACIÓN A JUBILACIONES LOEI EFECTIVO	3
PAGO A JUBILACIONES CÓDIGO DE TRABAJO	0
SOLICITUD DE JUBILACIÓN PLANIFICADA LOSEP-LOEI	3
TRASLADOS POR BIENESTAR SOCIAL	11
SECTORIZACION	1
REEMPLAZOS POR ENFERMEDAD Y MATERNIDAD	0
QUIPUX DE TALENTO HUMANO (ENVIADOS)	123
INFORMES TÉCNICOS	193
OTROS	0

Presupuesto ADMINISTRATIVO-FINANCIERO

Link de verificación: https://educacionec-my.sharepoint.com/:x/g/personal/flor_chica_educacion_gob_ec/ESuUzXfkBApNupqCd33aJ_UBTU-2lqD7heKr_d9IKlg6ow?e=0lgAUs

TIPO	DESCRIPCIÓN	PRESUPUESTO PLANIFICADO	PRESUPUESTO EJECUTADO	LINK AL MEDIO DE VERIFICACIÓN PUBLICADO EN LA PÁG. WEB DE LA INSTITUCIÓN
01	ADMINISTRACION Y GESTION DE BIENES Y SERVICIOS	64.927,72	47.383,97	https://esigef.finanzas.gob.ec
01	ADMINISTRACION Y GESTION DEL TALENTO HUMANO	8.306,45	8.305,45	https://esigef.finanzas.gob.ec
01	ADMINISTRACION Y GESTION DE LA REMUNERACION INSTITUCIONAL	578.849,74	578.849,74	https://esigef.finanzas.gob.ec
01	JUBILACIONES DOCENTES	500.172,50	500.172,50	https://esigef.finanzas.gob.ec
01	JUBILACION DE ADMINISTRATIVOS	35.105,00	35.105,00	https://esigef.finanzas.gob.ec
55	GESTION DE LA EDUCACION INICIAL Y BASICA	104.647,64	104.647,64	https://esigef.finanzas.gob.ec
55	ADMINISTRACION Y GESTION DE LA REMUNERACION DE TTHH EDU INICIAL	3.836.552,18	3.835.976,96	https://esigef.finanzas.gob.ec
56	ADMINISTRACION Y GESTION DE LA REMUNERACION DEL TTHH DE EGB	9.372.544,37	9.371.332,52	https://esigef.finanzas.gob.ec
56	PROVISION DE RECURSOS NECESARIOS PARA LA NORMAL OPERACIÓN DE LAS INSTITUCIONES	51.717,73	42.434,16	https://esigef.finanzas.gob.ec
57	ADMINISTRACION Y GESTION DE LA GESTION DEL TTHH DE BACHILLERATO	1.729.063,16	1.729.063,16	https://esigef.finanzas.gob.ec
57	PROVISION DE RECURSOS NECESARIOS PARA LA NORMAL OPERACIÓN DE LAS INSTITUCIONES	689.593,84	492.169,89	https://esigef.finanzas.gob.ec
58	GESTION DE LA EDUCACION PARA PERSONAS CON ESCOLARIDAD INCONCLUSA	163.854,16	163.854,16	https://esigef.finanzas.gob.ec
58	ADMINISTRACION Y GESTION DE LA REMUNERACION PARA OFERTAS EXTRAORDINARIAS	234.935,07	234.935,07	https://esigef.finanzas.gob.ec
59	ADMINISTRACION Y GESTION DE TRANSPORTE ESCOLAR	30.419,54	15.940,05	https://esigef.finanzas.gob.ec
59	GESTION PARA LA ENTREGA DE RECURSOS EDUCATIVOS	10.146,14	10.146,14	https://esigef.finanzas.gob.ec
59	REGULACION APOYO Y SEGUIMIENTO A LA GESTION DE LAS INSTITUCIONES EDUCATIVAS	600,00	600,00	https://esigef.finanzas.gob.ec
60	MANTENIMIENTO A LA GESTION EDUCATIVA	15.000,00	14.999,99	https://esigef.finanzas.gob.ec
60	GASTOS RELACIONADOS A RIESGOS Y EMERGENCIAS GEOFISICAS METEOROLOGICAS HIDROLOGICAS CLIMATOLOGICAS	4.222,64	3.755,00	https://esigef.finanzas.gob.ec
TOTAL		17.430.657,88	17.189.671,40	

PRESUPUESTO INSTITUCIONAL:

TOTAL DE PRESUPUESTO INSTITUCIONAL CODIFICADO	GASTO CORRIENTE PLANIFICADO	GASTO CORRIENTE EJECUTADO	GASTO DE INVERSIÓN PLANIFICADO	GASTO DE INVERSIÓN EJECUTADO	% EJECUCIÓN PRESUPUESTARIA
17.430.657,88	17.430.657,88	17.189.671,40	0,00	17.189.671,40	96,85 %

Dirección: Av. Amazonas N34-451 y Av. Atahualpa.

Código postal: 170507 / Quito-Ecuador

Teléfono: +593-2-396-1300

www.educacion.gob.ec



INFORMACIÓN PARA RENDICIÓN DE CUENTAS 2023											
PROCESOS DE CONTRATACIÓN Y COMPRAS PÚBLICAS DE BIENES Y SERVICIOS:											
PROCESO (GUÍA)	TIPO DE CONTRATACIÓN (CATÁLOGO ELECTRÓNICO, COTIZACIÓN, ÍNFIMA CUANTÍA, MENOR CUANTÍA B Y S, PUBLICACIÓN, RÉGIMEN ESPECIAL (Todos los procesos), SUBASTA INVERSA ELECTRÓNICA)	ESTADO ACTUAL							LINK AL MEDIO DE VERIFICACIÓN PUBLICADO EN LA PAG. WEB DE LA INSTITUCIÓN		
		Número Total Adjudicados	Número Total Adjudicados	VALOR POR PROVEEDOR	Valor Total Adjudicados	Número Total Finalizados		Valor Total Finalizados			
TRANSPORTE ESCOLAR	SUBASTA INVERSA ELECTRÓNICA	1	2	\$ 23.139,65	\$ 37.181,90	1	2	#####	\$ 37.181,90	https://esigef.finanzas.gob.ec	
MATERIALES DE CONSTRUCCIÓN	SUBASTA INVERSA ELECTRÓNICA	1		\$ 14.042,25		1		#####		https://esigef.finanzas.gob.ec	
MATERIALES DE ASEO 57 (8 ordenes, 4 prove	CATÁLOGO ELECTRÓNICO	4	22	\$ 3.499,11	\$ 345.657,49	4	22	\$ 3.499,11	\$ 345.657,49	https://esigef.finanzas.gob.ec	
MATERIALES DE ASEO 01 (3 ordenes, 2 prove	CATÁLOGO ELECTRÓNICO	2		\$ 625,43		2		\$ 625,43		https://esigef.finanzas.gob.ec	
SERVICIO SEGURIDAD DD (oct,nov,dic)	CATÁLOGO ELECTRÓNICO	1		\$ 8.979,07		1		\$ 8.979,07		https://esigef.finanzas.gob.ec	
SERVICIO SEGURIDAD UES (oct, nov, dic, e	CATÁLOGO ELECTRÓNICO	1		\$191.553,41		1		#####		https://esigef.finanzas.gob.ec	
SERVICIO LIMPIEZA UES (4 prov, 4 meses)	CATÁLOGO ELECTRÓNICO	4		\$ 99.025,32		4		#####		https://esigef.finanzas.gob.ec	
SERVICIO LIMPIEZA DD	CATÁLOGO ELECTRÓNICO	1		\$ 2.983,20		1		\$ 2.983,20		https://esigef.finanzas.gob.ec	
MATERIALES DE OFICINA 56, 57 Y 01 (73ord	CATÁLOGO ELECTRÓNICO	3		\$ 26.955,03		3		#####		https://esigef.finanzas.gob.ec	
MATERIALES DE ASEO 56, 57 Y 01 (31 orden	CATÁLOGO ELECTRÓNICO	6		\$ 12.036,92		6		#####		https://esigef.finanzas.gob.ec	
COMBUSTIBLE	INFIMA CUANTIA	1		\$ 3.500,00		1		\$ 3.500,00		https://esigef.finanzas.gob.ec	
TITULACIÓN	INFIMA CUANTIA	1		\$ 600,00		1		\$ 600,00		https://esigef.finanzas.gob.ec	
FLETES Y MANIOBRAS 1ERA FASE	INFIMA CUANTIA	1	8	\$ 5.837,04	\$ 29.107,14	1	8	\$ 5.837,04	\$ 29.107,14	https://esigef.finanzas.gob.ec	
KIT INUNDACIONES	INFIMA CUANTIA	1		\$ 3.775,00		1		\$ 3.775,00		https://esigef.finanzas.gob.ec	
MATERIALES DE CONSTRUCCIÓN	INFIMA CUANTIA	1		\$ 957,75		1		\$ 957,75		https://esigef.finanzas.gob.ec	
MANTENIMIENTO DMAX	INFIMA CUANTIA	1		\$ 6.250,00		1		\$ 6.250,00		https://esigef.finanzas.gob.ec	
MANTENIMIENTO VITARA	INFIMA CUANTIA			\$ 3.700,00				\$ 3.700,00		https://esigef.finanzas.gob.ec	
LUBRICANTES	INFIMA CUANTIA	1		\$ 1.391,95		1		\$ 1.391,95		https://esigef.finanzas.gob.ec	
FLETES Y MANIOBRAS 2DA FASE	INFIMA CUANTIA	1		\$ 3.095,40		1		\$ 3.095,40		https://esigef.finanzas.gob.ec	
BARES ESCOLARES	REGIMEN ESPECIAL		12								
					\$ 411.946,53				\$ 411.946,53		

Desafíos para la gestión 2024

La Dirección Distrital 13D10 Jama-Pedernales Educación, representada por la Econ. Ceira Dolores Avellán Vera.

Que, el artículo 226 de la normativa jurídica *Ibídem* determina que: “Las instituciones del Estado, sus organismos, dependencias, las servidoras o servidores públicos y las personas que actúen en virtud de una potestad estatal ejercerán solamente las competencias y facultades que les sean atribuidas en la Constitución y la ley. Tendrán el deber de coordinar acciones para el cumplimiento de sus fines y hacer efectivo el goce y ejercicio de los derechos reconocidos en la Constitución.”;

Que, el artículo 227 de la normativa jurídica *Ibídem* indica que: “La administración pública constituye un servicio a la colectividad que se rige por los principios de eficacia, eficiencia, calidad, jerarquía, desconcentración, descentralización, coordinación, participación, planificación, transparencia y evaluación.”;

Con base a sus facultades gestionará los procesos para el cumplimiento de Reapertura de las instituciones educativas a continuación detalladas.

- La Escuela de Educación Básica “Jaime Roldos Aguilera” con Código AMIE 13H04025 del sitio Zapallal de la Parroquia 10 de Agosto, Escuela de Educación Básica “Carlos Julio” con Código AMIE 13H04012, del sitio Loma Alta, la misma que cuenta con una infraestructura en buen estado, el trámite fue enviado a la coordinación zonal 4 a finales del 2018, sin embargo se devolvió el trámite para elaborar informe de acuerdo a los nuevos lineamientos y así mismo llenar matrices en línea indicando las observaciones solicitada y en base a ello las 5 instituciones educativas están para la tercera fase del proceso para su reapertura.
- Escuela de Educación Básica “Carlos Julio” con Código AMIE 13H04012, del sitio Loma Alta, en este caso la comunidad solicitó la reapertura, la misma que fue enviada con los informes de las áreas pertinentes para dar viabilidad al proceso, la infraestructura se encuentra en buen estado, requiriendo intervención con ínfima cuantía para mantenimiento.
- Escuela de Educación Básica “Colón Bartolomé Giler Mendoza” del sitio el Toro con Código AMIE 13H03982 de la Parroquia Cojimies, la comunidad educativa solicitó reapertura, por lo que procede a realizar visitas con las áreas pertinentes para el levantamiento de información, realizar los respectivos informes y enviar dicho proceso a las entidades pertinentes, se espera respuestas para la próxima semana, la infraestructura de esta Institución necesita intervención superior a una ínfima cuantía para su mantenimiento.
- Escuela de Educación Básica “Jaime Roldos Aguilera” con código AMIE 13H04013 del Recinto Tropezón de Santa Teresa, ya que existe un pedido de la comunidad para la reapertura, se ha realizado la inspección con las áreas pertinentes a fin de levantar los informes, para viabilidad al proceso considerando que: se necesita de un mantenimiento para su rehabilitación, y además cuenta con servicio de transporte

escolar para el traslado de los estudiantes del sector hasta la pluridocente Santa Teresa.

- Escuela de Educación Básica JACINTO ESMERALDAS NAPA, con código AMIE 13H04006, de la Comunidad de Perichico de la Parroquia Diez de Agosto, cantón Pedernales, solicitó la reapertura de la institución educativa misma que no se encuentra en buen estado en su totalidad. Que los Padres de familia son de bajo recursos económicos, no les alcanza para pagar transporte porque la institución educativa más cercana está a 6Km y temen que sus hijos sean atropellados.
- Atender los requerimientos de padres de familias y de la comunidad en general en el tema de infraestructura de las Instituciones Educativas con el fin de precautelar la integridad de los niños, niñas y adolescentes.

- **FIRMAS DE RESPONSABILIDAD.**

DESARROLLO DEL DOCUMENTO		
NOMBRE	FIRMA	FECHA
Ing. Flor Chica Marcillo ANALISTA RESPONSABLE DE PLANIFICACIÓN		22/02/2024
APROBACIÓN DEL DOCUMENTO		
NOMBRE	FIRMA	FECHA
Econ. Ceira Avellan Vera DIRECTORA DISTRITAL 13D10 JAMA- PEDERNALES		22/02/2024

Índice (ilustraciones, gráficos, tablas, etc.)

DATOS ESTADÍSTICOS DEL TRABAJO REALIZADO POR UDAI

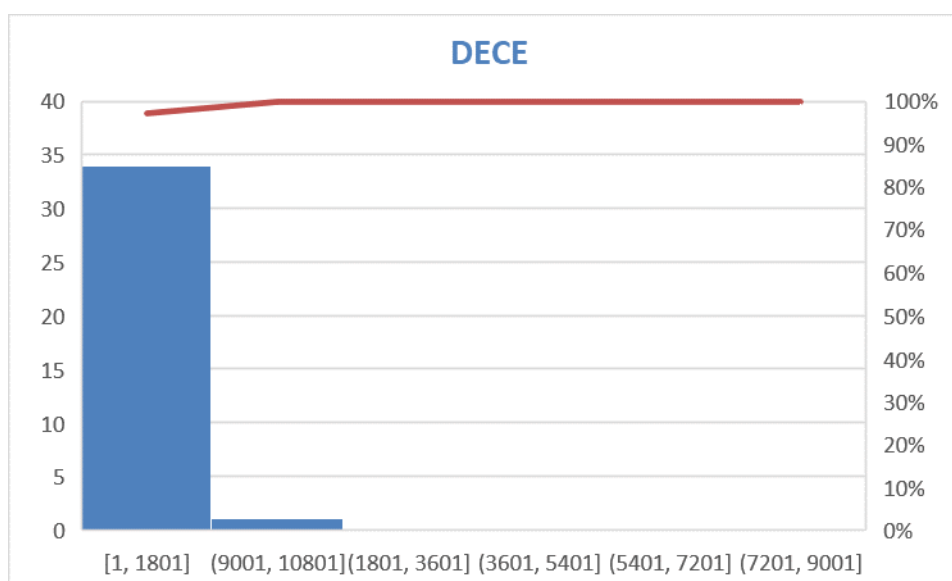
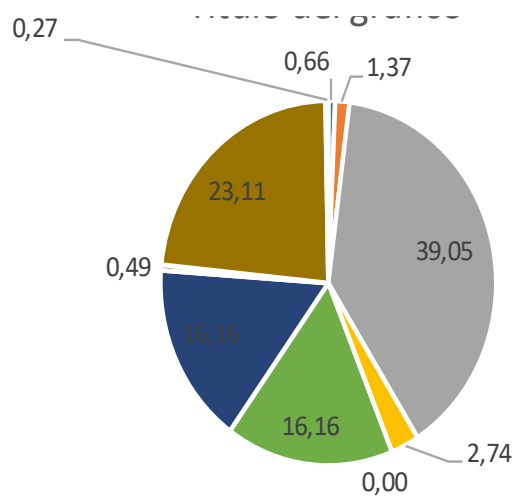

GESTIONES REALIZADAS POR LA DIVISION DISTRICTAL DE PLANIFICACIÓN DEL AÑO 2023 ENERO A DICIEMBRE

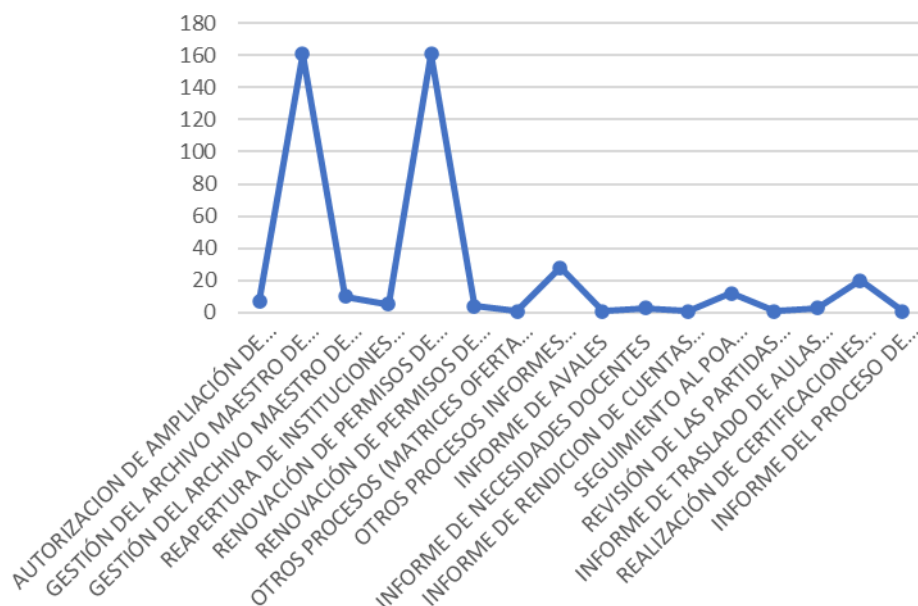

LOGUÍSTICA



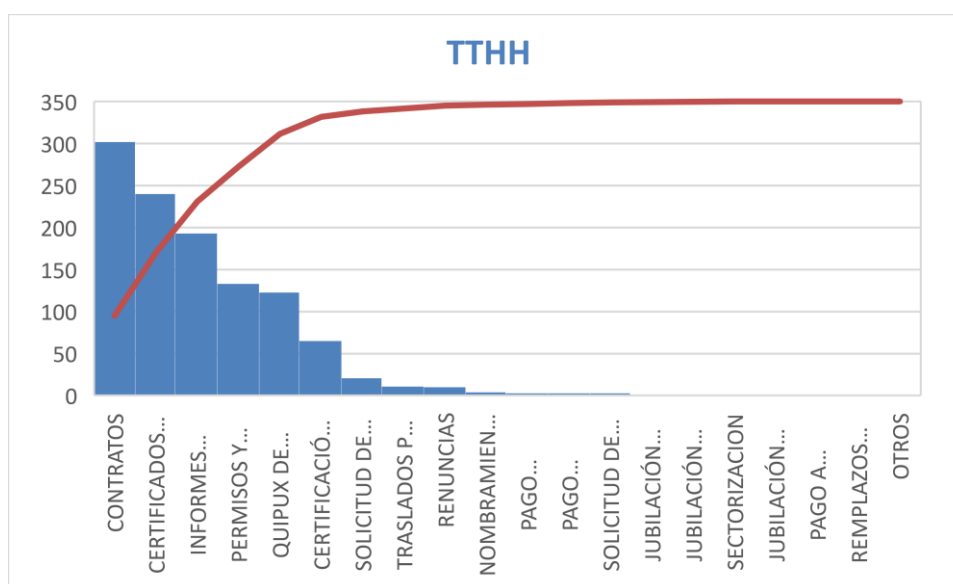

PRESUPUESTO INSTITUCIONAL 2023



- TOTAL DE PRESUPUESTO INSTITUCIONAL CODIFICADO
-
-
- GASTO CORRIENTE EJECUTADO
-
- GASTO DE INVERSIÓN PLANIFICADO

PROCESOS DE CONTRATACIÓN Y COMPRAS PÚBLICAS DE BIENES Y SERVICIOS:

