

# RENDICIÓN 20 DE CUENTAS 23

## INFORME NARRATIVO DE RENDICIÓN DE CUENTAS

**DIRECCIÓN      DISTRICTAL      11D08      SARAGURO**  
**EDUCACIÓN**

**ENERO – DICIEMBRE 2023**

## Índice de contenidos

### Tabla de contenido

1.	Introducción .....	7
2.	Rendición de cuentas gestión 2023 .....	8
3.1.	Eje 1: Resiliencia generacional. - Adaptabilidad de los diferentes miembros de la comunidad educativa frente a situaciones de riesgo o vulnerabilidad. ....	10
3.1.1.	Instituciones Educativas, sostenimiento, población estudiantil.....	10
3.1.2.	Cobertura de oferta educativa ordinaria.....	11
3.1.3.	Promoción y titulación de estudiantes presencial y virtual .....	13
3.1.4.	Educación a distancia y virtual.....	13
3.1.5.	Titulación de Instituciones PCEI.....	15
3.1.6.	Bachillerato Técnico.....	15
3.1.7.	Contratación Seguros Estudiantiles.....	16
3.1.8.	Demanda de niños, niñas con necesidades educativas especiales asociadas o no a la discapacidad. ....	16
3.1.9.	Estudiantes bachilleres con necesidades educativas especiales asociadas o no a la discapacidad. ....	17
3.1.10.	Atención de estudiantes con NEE asociados o no a una discapacidad por docentes pedagogos de apoyo a la inclusión. ....	19
3.1.	Eje 2: Revalorización profesional. Operativización para el fortalecimiento de capacidades y el trabajo interinstitucional para la garantía de la profesión educativa digna. 20	
3.2.1	Registro de docentes de la Dirección Distrital 11D08 Saraguro Educación Año 2023. 20	
3.2.2.	Beneficiario de Educa Empleo .....	20
3.2.3.	Ganador de concurso de méritos y oposición .....	20
3.2.4.	Sectorización docente .....	21
3.2.5.	Beneficiarios de programa de bienestar social.....	21
3.2.5.	Prácticas profesionales.....	21

3.2.6.	Cursos de formación continua .....	21
3.3	Eje 3: Apropriación comunitaria. Capacidad de una comunidad para tomar control de su propio bienestar, seguridad y desarrollo.....	22
3.3.1	Capacitación y acompañamiento técnico (comunidad educativa) .....	22
3.3.2.	Reordenamiento de la oferta educativa y desarrollo .....	23
3.3.3.	Instituciones educativas atendidas con mantenimiento ( integral o preventivo) .....	26
3.3.4	Equipamiento y Mobiliario, textos, uniformes, material bibliográfico, alimentación, Transporte escolar.....	29
3.3.5	Gestión de recursos y servicios tecnológicos .....	37
3.3.6.	Unidad Distrital de Atención Ciudadana .....	40
3.3.7.	Convenios institucionales. Año 2023.....	41
4.	Presupuesto.....	42
4.1.	Ejecución presupuestaria POA .....	42
4.2.	Ejecución presupuestaria POA .....	44
4.3.	Ejecución presupuestaria PAI.....	45
4.4.	Procesos SERCOP:.....	45
4.5.	Desglose de Pagos a Jubilados.....	45
5.	Desafíos para la gestión 2024 .....	46
6.	Índice (ilustraciones, gráficos, tablas, etc.).....	47

## Mapa geográfico

Ilustración 1: Mapa nivel desconcentrado 11D08



### Ministerio de Educación

Av. Amazonas N34-451 y Av. Atahualpa Quito - Ecuador Teléfono: 593-2-396-1300 / 1400 / 1500 1800-EDUCACION

[www.educacion.gob.ec](http://www.educacion.gob.ec)

### Coordinación Zonal de Educación, Zonal 7

Olmedo y Miguel Riofrío. Loja, Ecuador

Tel: (593) 07 257-3541

<https://educacion.gob.ec/coordinacion-zonal-7>

@EducacionZ7\_

### Distrito de Educación 11D08 Saraguro - Educación

Azuay y Luis Felipe Ortega

Tel: (593) 07 200 - 207

<https://educacion.gob.ec/11d08@educacion.gob.ec>

### Dirección Distrital 11D08 Saraguro Educación

Dirección: Calle Azuay y Luis Felipe Ortega .  
Código postal: 110801/ Saraguro-Loja-Ecuador  
Teléfono: 2200-207/  
[www.educacion.gob.ec](http://www.educacion.gob.ec)

## Presentación

Entre una de las normas constitucionales determina la obligatoriedad que tienen todas las instituciones que perciben recursos financiero-provenientes del estado ecuatoriano a presentar de forma anual el informe de Rendición de Cuentas ante sus mandantes, que tienen todo el derecho de conocer lo que está haciendo el gobierno nacional a través de sus carteras de estado, a fin de transparentar la gestión institucional desarrollada y los resultados obtenidos en los mismos.



Siendo una responsabilidad con el Ministerio de Educación y con el pueblo ecuatoriano, de manera especial con todos quienes conformamos el Distrito de Educación de Saraguro, con sumo beneplácito presento el informe narrativo de Rendición de Cuentas correspondiente al año 2023, una administración presidida por la Magister Sisa paccha Sarango Guamán quien asumió las funciones de Directora Distrital 11D08 Saraguro Educación, a partir del 1 de noviembre del año 2022.

## Glosario de siglas

AMIE	Archivo Maestro de Instituciones Educativas
BGU	Bachillerato General Unificado
BT	Bachillerato Técnico
BTP	Bachillerato Técnico Productivo
DECE	Departamento de Consejería Estudiantil
EBS	Educación Básica Superior
EGB	Educación General Básica
EI	Educación Inicial
e-SIGEF	Sistema Integrado de Gestión Financiera
IE	Institución Educativa
LOEI	Ley Orgánica de Educación Intercultural
MinEduc	Ministerio de Educación
MOSEIB	Modelo del Sistema de Educación Intercultural Bilingüe
NAP	Nivelación y Aceleración Pedagógica
NEE	Necesidades Educativas Especiales
OEA	Organización de los Estados Americanos
OEI	Organización de Estados Iberoamericanos
OEI-	
MinEduc	Objetivo Estratégico Institucional del Ministerio de Educación
PCEI	Personas Con Escolaridad Inconclusa
PEI	Proyecto Educativo Institucional para la Convivencia Armónica
QSM	Quiero Ser Maestro
SAFPI	Servicio de Atención Familiar para la Primera Infancia
Senescyt	Secretaría de Educación Superior, Ciencia y Tecnología
UDAI	Unidad Distrital de Apoyo a la Inclusión
UEM	Unidad Educativa del Milenio
GIA	Gestión Inscripción y Asignación
UNICEF	Fondo de las Naciones Unidas para la Infancia
FGI	Fortalecimiento de la Gestión Institucional
PIPENA	Política Intersectorial de Prevención de Embarazos en Niñas y Adolescentes
FAPT	Fortalecimiento al Acceso, Permanencia y Titulación con Énfasis en Inclusión y a lo Largo de la Vida.
MIES	Ministerio de Inclusión Económica y Social.
MSP	Ministerio de Salud Pública.
SDH	Secretaría de Derechos Humanos

## 1. Introducción

La Constitución política de la República del Ecuador establece en su Art. 26.- “La educación es un derecho de las personas a lo largo de su vida y un deber ineludible e inexcusable del Estado, constituye una área prioritaria de la política pública y de la inversión estatal, garantía de la igualdad e inclusión social y condición indispensable para el buen vivir, las personas, las familias y la sociedad tienen el derecho y la responsabilidad de participar en el proceso educativo y en el Art 27.- la educación se centrará en el ser humano y garantizará su desarrollo holístico, en el marco del respeto a los derechos humanos, al medio ambiente sustentable y a la democracia, será participativa, obligatoria, intercultural, democrática, incluyente y diversa de calidad y calidez, impulsará la equidad de género, la justicia la solidaridad y la paz; estimulará el sentido crítico, el arte y la cultura física, la iniciativa individual y comunitaria y el desarrollo de competencias y capacidades para crear y trabajar.

La Ley Orgánica de Participación Ciudadana Y Control Social, determinan como mandato obligatorio para el sector público, la Rendición de Cuentas anual, con el objetivo de asegurar la transparencia de la gestión institucional y dar a conocer a la ciudadanía los resultados obtenidos, así como la correcta utilización de recursos financieros públicos provenientes del Estado, dispuesto en los art. 95, art. 100, art. 204, art. 208 de la Constitución de la República del Ecuador, art. 89, art. 90, art. 91, art. 92, art. 94, art. 95 de la Ley Orgánica de Participación Ciudadana y art. 9, art.11, art. 12 de la Ley Orgánica del Consejo de Participación Ciudadana y Control Social, a fin de transparentar la gestión institucional desarrollada y poner en conocimiento de la ciudadanía en general la utilización de los recursos públicos y los resultados obtenidos con los mismos.

En este sentido, el Consejo de Participación Ciudadana y Control Social (CPCCS) publicó la resolución Nro. CPCCS-PLE-SG-069-2021-476 del 10 de marzo de 2021 (vigente), en el cual se expide el Reglamento para el proceso de Rendición de Cuentas del ejercicio fiscal 2023.

El Ministerio de Educación diseña estrategias y mecanismos direccionados para su ejecución a Zonas, Distritos, mismos que son necesarios para asegurar y garantizar la calidad de los servicios educativos, en todos sus niveles y modalidades, desarrollando proyectos y programas educativos que fortalecen la gestión de la educación de forma equitativa e inclusiva con pertinencia cultural y así mismo que la ciudadanía sea partícipe en la generación de propuestas que permitan perfeccionar los procesos y lograr la satisfacción de usuario a través de un proceso de mejora continua, basado en los objetivos de calidad.

Dentro del presente documento se resumen los principales logros alcanzados por el Distrito de Educación 11D08 Saraguro - Educación de la labor realizada en el año 2023, centrándose para este periodo en los cinco objetivos de gestión que son:

- Asequibilidad
- Accesibilidad
- Aceptabilidad

- Adaptabilidad
- Apertura y rendición de cuentas

El presente Informe de Rendición de Cuentas, tiene como objetivo dar a conocer la Gestión Administrativa de los Servicios Educativos de la Dirección Distrital 11D08 Saraguro Educación durante el periodo fiscal 02 de enero al 31 de diciembre de 2023. La Gestión Administrativa de los Servicios Educativos legalmente está enmarcada en el Acuerdo 020-12 de fecha 25 de enero de 2012, Art. 42 en donde se detallan las responsabilidades de las Unidades Desconcentradas - Distritos; los Art. 27, 28 y Transitoria Primera de la LOEI, a partir de la estructuración del Ministerio de Educación para garantizar y asegurar el cumplimiento del derecho a la educación.

Al presentar el siguiente Informe preliminar de Rendición de Cuentas es aportar con la información en basé a la obtención de resultados obtenidos en la gestión del periodo fiscal 2023 en su territorio y exponerlos a la ciudadanía para que conozca el destino de los recursos invertidos por el Estado en el servicio Educativo y así mismo que la ciudadanía sea partícipe en la generación de propuestas que permitan perfeccionar los procesos y lograr la satisfacción de usuario a través de un proceso de mejora continua, basado en los objetivos de calidad.

Por consiguiente, la Dirección Distrital 11D08 Saraguro – Educación, en cumplimiento a las Resoluciones Nro. CPCCS-PLE-SG-069-2021-475 y CPCCS-PLE-SG-069-2021-476, en las cuales establece el inicio y los mecanismos del proceso de Rendición de Cuentas del ejercicio fiscal 2023.

## 2. Rendición de cuentas gestión 2023

***“Una entidad que rinde cuentas es aquella que reconoce que su razón de ser es la ciudadanía y su bienestar”***

La rendición de cuentas es un proceso interactivo, porque facilita el debate y la interlocución entre la ciudadanía y la institución pública, además implica un derecho y a la vez un deber para las instituciones es una obligación, mientras que para la ciudadanía en general, es un derecho acceder a la información generada. Es un proceso universal, ya que es de interés de la ciudadanía, en general, conocer las acciones u omisiones generadas por parte de las instituciones en este caso de la Dirección Distrital 11D08 Saraguro Educación; en el que todas y todos tienen el derecho a participar.

En el presente informe se ha elaborado una información precisa, clara y veraz, en la que recoge resultados de la gestión institucional respecto a formulación, ejecución y evaluación de políticas públicas, donde la ciudadanía conocerá la gestión institucional con el cabal cumplimiento de todos los requerimientos, necesidades y expectativas.

En este contexto, la gestión del Ministerio de Educación está enfocada en cambiar el paradigma educativo, a través de la innovación y la cohesión de la escuela con la comunidad





brindando políticas destinadas a mejorar las prácticas existentes que se centran no en formular reproches sino críticas constructivas, inclusivos y de alta calidad, siendo el paradigma del Ministerio de Educación, garantizar una educación inclusiva, equitativa y de calidad para cumplir con sus responsabilidades, profundizando acciones para que ningún estudiante quede fuera del sistema educativo que ofrece a través de las 5 “A” de derecho a la educación, mismas que se presentan a continuación:

Ilustración 2: 5 “A” de derecho a la educación

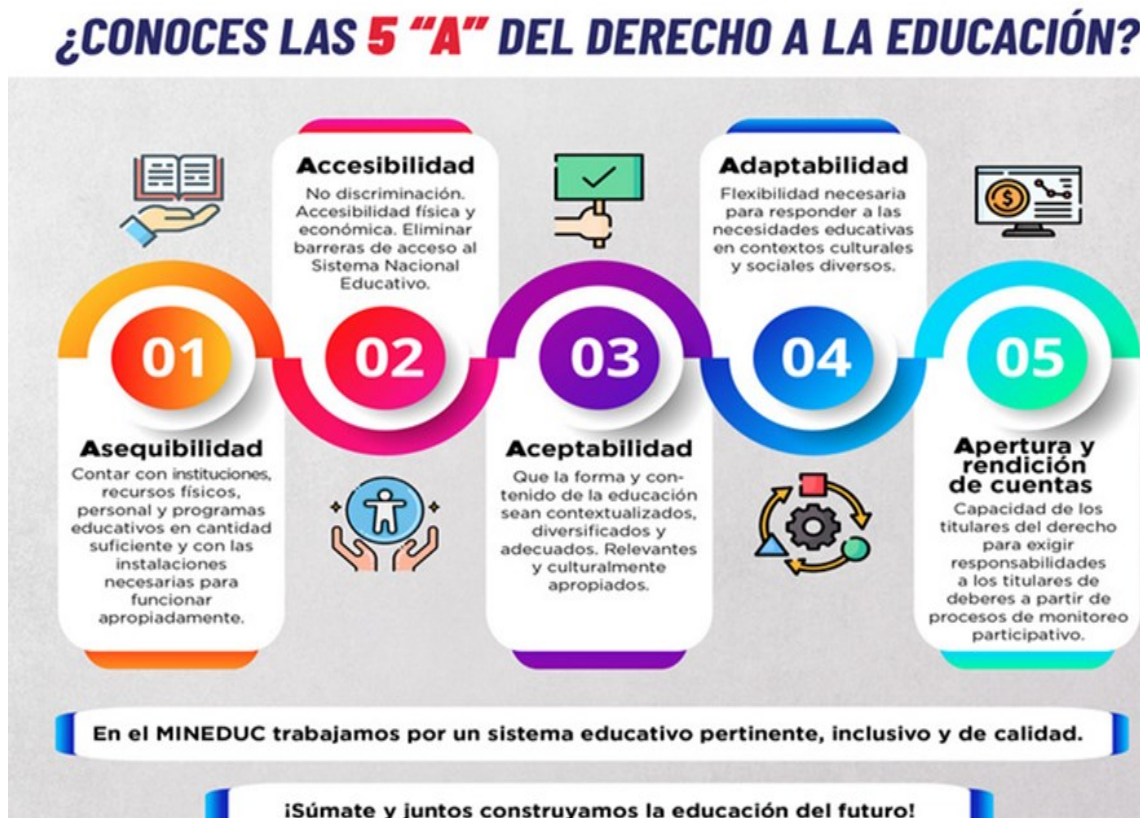

- **“Asequibilidad”**. Contar con instituciones, recursos físicos, personal y programas educativos en cantidad suficiente y con las instalaciones necesarias para funcionar apropiadamente.
- **“Accesibilidad”**. No discriminación. Accesibilidad física y económica. Eliminar barreras de acceso al Sistema Nacional Educativo.
- **“Aceptabilidad”**. Que la forma y contenido de la educación sean contextualizados, diversificados y adecuados. Relevantes y culturalmente apropiados.
- **“Adaptabilidad”**. Flexibilidad necesaria para responder a las necesidades educativas en contextos culturales y sociales diversos.
- **“Apertura y rendición de cuentas”**. Capacidad de los titulares del derecho para exigir responsabilidades a los titulares de deberes a partir de procesos de monitoreo participativo.

- **“Apertura y rendición de cuentas”.** Capacidad de los titulares del derecho para exigir responsabilidades a los titulares de deberes a partir de procesos de monitoreo participativo.
- **Eje 1: Resiliencia generacional.** Adaptabilidad de los diferentes miembros de la comunidad educativa frente a situaciones de riesgo o vulnerabilidad.
- **Eje 2: Revalorización profesional.** Operativización para el fortalecimiento de capacidades y el trabajo interinstitucional para la garantía de la profesión educativa digna.
- **Eje 3: Apropiación comunitaria.** Capacidad de una comunidad para tomar control de su propio bienestar, seguridad y desarrollo.

### 3.1. Eje 1: Resiliencia generacional. - Adaptabilidad de los diferentes miembros de la comunidad educativa frente a situaciones de riesgo o vulnerabilidad.

- ❖ **Dentro de la Resiliencia generacional**, en este eje a nivel del Distrito 11D08 Saraguro Educación se ha obtenido el apoyo generado por la comunidad educativa, padres de familia, profesores, hacia los estudiantes para obtener una capacidad y un buen rendimiento a pesar de sus diferentes circunstancias que atraviesa la sociedad actual. Por lo tanto, dentro de este Distrito poseemos ofertas y modalidades de estudio, **atendiendo una población estudiantil de 7.733** que se demuestra a continuación.

#### 3.1.1. Instituciones Educativas, sostenimiento, población estudiantil.

Mediante el presente Informe Técnico, se da a conocer las actividades realizadas por la Unidad de APOYO SEGUIMIENTO Y REGULACIÓN dentro del **Distrito 11D08 Saraguro – Educación**, unidad que tiene como finalidad incrementar la calidad del servicio educativo en todos sus niveles y modalidades. Se puntualiza la siguiente información de acuerdo con el requerimiento de la autoridad competente con respecto a la:

- **Población estudiantil por tipo de sostenimiento**

En la Dirección Distrital 11D08 Saraguro, contamos con seis circuitos educativos, noventa y ocho instituciones educativas, cuya población estudiantil es de 7.733 estudiantes, de oferta ordinaria, extraordinaria e intensiva, tipo de sostenimiento fiscal y fiscomisional y de los cuales se encuentra distribuidos: en el Régimen Sierra 5.872 y en régimen Costa 1.861, de acuerdo con el siguiente detalle:

Tabla 1: Instituciones Educativas por circuitos. Año 2023

REGÍMEN	CIRCUITO	ESTUDIANTES	FISCALES	FISCOMISIONAL	TOTAL
SIERRA	11D08C01	1058	14	0	14
SIERRA	11D08C02	3495	13	4	17
SIERRA	11D08C03	1319	20	0	20



COSTA	11D08C01	41	3	0	3
COSTA	11D08C03	37	3	0	3
COSTA	11D08C04	825	17	0	17
COSTA	11D08C05	422	9	0	9
COSTA	11D08C06	536	15	0	15
<b>TOTAL DOCENTES</b>		<b>7733</b>	<b>94</b>	<b>4</b>	<b>98</b>

**Fuente:** Unidad Distrital de Planificación Año 2023

**Elaborado:** Dirección Distrital 11D08 Educación.

### ❖ Población Estudiantil Ordinaria por Tipo de Sostenimiento

Tabla 2: Número de estudiantes por tipo de Sostenimiento. Año 2023

N°	SOSTENIMIENTO	NÚMERO DE IE.	NÚMERO DE ESTUDIANTES
1	FISCOMISIONALES	4	1.512
2	FISCALES	94	5.800
<b>TOTAL</b>			<b>7.312</b>

**Fuente:** Unidad Distrital de Apoyo, Seguimiento y Regulación de la Educación. Año 2023

**Elaborado:** Dirección Distrital 11D08 Saraguro Educación

De igual manera, en la Tabla 2, se detalla el número de instituciones educativas fiscales, fiscomisionales, Unidad Educativa Especializada Fiscomisional, Escuela de Educación Básica Especializada Fiscal y PECEI.

Tabla 3: Instituciones por tipo de oferta y jurisdicción. Año 2023

INSTITUCIONES EDUCATIVAS	CANTIDAD	JURISDICCIÓN	TOTAL
FISCALES	24	BILINGUE	24
FISCALES	68	HISPANA	68
FISCOMISIONALES	3	HISPANA	73
UNIDAD DE EDUCACIÓN ESPECIALIZADA FISCOMISIONAL	1	HISPANA	1
ESCUELA DE EDUCACION BASICA ESPECIALIZADA FISCAL	1	HISPANA	1
PCEI	1	HISPANA	1
<b>TOTAL</b>	<b>98</b>		<b>98</b>

**Fuente:** Unidad Distrital de Planificación. Año 2023

**Elaborado:** Dirección Distrital 11D08 Saraguro Educación

### 3.1.2. Cobertura de oferta educativa ordinaria

#### Dirección Distrital 11D08 Saraguro Educación

Dirección: Calle Azuay y Luis Felipe Ortega .  
Código postal: 110801/ Saraguro-Loja-Ecuador  
Teléfono: 2200-207/  
www.educacion.gob.ec

- **Población estudiantil por nivel educativo. Año 2023**

En el 2023 la Dirección Distrital 11D08 Saraguro - Educación, atendió un total de 7.563 estudiantes en los diferentes niveles educativos, los mismos que se puede evidenciar de acuerdo con el siguiente detalle:

- ❖ **Modalidad Presencial**

Tabla 4 Población estudiantil Modalidad Presencial. Año 2023

NIVEL	REGIMEN COSTA	REGIMEN SIERRA
GRUPO DE TRES AÑOS	18	91
GRUPO DE CUATRO AÑOS	71	235
PREPARATORIA	154	341
SEGUNDO EGB.	147	361
TERCERO EGB.	130	348
CUARTO EGB.	175	320
QUINTO EGB.	150	362
SEXTO EGB.	132	387
SEPTIMO EGB.	143	461
OCTAVO EGB.	131	459
NOVENO EGB.	170	407
DECIMO EGB.	134	426
PRIMERO DE BACHILLERATO	136	404
SEGUNDO DE BACHILLERATO	113	408
TERCERO DE BACHILLERATO	102	396
<b>TOTAL GENERAL</b>		<b>7.312</b>

**Fuente:** Unidad Distrital de Planificación. Año 2023

**Elaborado:** Dirección Distrital 11D08 Saraguro Educación

- ❖ **Modalidad Extraordinaria Intensiva**

Tabla 5: Población estudiantil Modalidad Extraordinaria Intensiva. Año 2023

REGIMEN	ESTUDIANTES								TOTAL
	SAFP	ALFABETIZACION	POST-ALFABETIZACION	INTENSIVO		NO INTENSIVO		VIRTUAL	
				BASICA SUPERIOR	BACHILLERATO	BASICA SUPERIOR	BACHILLERATO		
COSTA	--	---	--	---	---	---	---	---	

<b>SIERRA</b>	55	70	120	29	57	25	46	19	
<b>EXTRAORDINARIA-INTENSIVA</b>									<b>421</b>
<b>TOTAL DE ESTUDIANTES 2023</b>									<b>7.733</b>

**Fuente:** Unidad Distrital de Planificación. Año 2023

**Elaborado:** Dirección Distrital 11D08 Saraguro Educación

### 3.1.3. Promoción y titulación de estudiantes presencial y virtual

El Distrito de Educación 11D08 Saraguro Educación, brinda los servicios de Educación Inicial, Preparatoria, Básica Elemental, Básica Media, Básica Superior y Bachillerato para niños, niñas y adolescentes en establecimientos educativos con infraestructura adecuada para garantizar así un servicio de calidad con calidez. En este año se realizaron titulaciones de manera virtual y presencial, la población estudiantil titulada en el 2023 es de un total de 490 en la Dirección Distrital 11D08 Saraguro Educación, conforme se detalla en la Tabla 5.

Tabla 6 Población estudiantil titulada. Año 2023

Nº	TITULADOS	NÚMERO DE IE.	NÚMERO DE ESTUDIANTES
1	COSTA	4	85
2	SIERRA	11	405
<b>TOTAL</b>			<b>490</b>

**Fuente:** Unidad Distrital de Apoyo, Seguimiento y Regulación de la Educación. Año 2023

**Elaborado:** Dirección Distrital 11D08 Saraguro Educación

### 3.1.4. Educación a distancia y virtual

#### ❖ Educación Extraordinaria Básica Superior y Bachillerato

Dentro del Distrito educativo contamos con 4 Instituciones Educativas que Ofertan BÁSICA Y BACHILLERATO en Educación Extraordinaria de régimen Sierra, de sostenimiento fiscal, dirigido a personas con escolaridad inconclusa, aquellos jóvenes o adultos de quince (15) años o más que no han concluido los estudios obligatorios y que han permanecido fuera de la educación escolarizada ordinaria por más de tres (3) años. Entre la cuales tenemos las siguientes:

Tabla 7 Población Estudiantil Intensiva. Año 2023

Nº	INSTITUCIÓN EDUCATIVA	BASICA SUPERIOR	BACHILLERATO	TOTAL
1	UNIDAD EDUCATIVA COMUNITARIA INTERCULTURAL BILINGUE ABC	13	21	34
2	UNIDAD EDUCATIVA SARAGURO	23	48	71
3	COLEGIO DE BACHILLERATO PCEI ÑUKANCHIK KAWSAY	12	25	37

4	UNIDAD EDUCATIVA VIRGILIO ABARCA MONTESINOS	06	9	15
<b>TOTAL:</b>				<b>157</b>

**Fuente:** Unidad Distrital de Apoyo, Seguimiento y Regulación de la Educación. Año 2023

**Elaborado:** Dirección Distrital 11D08 Saraguro Educación

Dentro de estos procesos las Instituciones que ofertan Bachillerato Intensivo titulan 2 veces en el año Lectivo. Con régimen Costa y con régimen Sierra se demuestra en la siguiente tabla:

Tabla 8 Estudiantes Titulados Bachillerato Intensivo:

Nº.	INSTITUCIÓN EDUCATIVA	3RO BACH.
1	UNIDAD EDUCATIVA SARAGURO	22
2	UNIDAD EDUCATIVA VIRGILIO ABARCA MONTESINOS	16
3	UNIDAD EDUCATIVA COMUNITARIA INTERCULTURAL BILINGUE ABC	14
<b>TOTAL:</b>		<b>52</b>

**Fuente:** Unidad Distrital de Apoyo, Seguimiento y Regulación de la Educación. Año 2023

**Elaborado:** Dirección Distrital 11D08 Saraguro Educación

- ❖ **Educación Virtual:** Dentro de esta modalidad se ha coordinado y socializado información con las Instituciones Educativas para la promoción de este Servicio y se atiende de manera presencial en el Distrito Educativo, existen 19 estudiantes inscritos para esta modalidad y se graduaron 3 estudiantes en el año 2023.
- ❖ **Servicio de Atención Familiar para la Primera Infancia (SAFPI):**

El Ministerio de Educación a través de la Subsecretaría de Educación Especializada e Inclusiva y la Dirección Nacional de Educación Inicial y Básica, comprometido con garantizar el derecho a una educación de calidad, cuenta actualmente con servicios educativos extraordinarios entre ellos, el SERVICIO DE ATENCIÓN FAMILIAR PARA LA PRIMERA INFANCIA-SAFPI, que atiende al subnivel I y II de Educación Inicial, el cual está alineado a la Misión Ternura. Este Servicio Extraordinario - SAFPI, se implementa con las familias que tiene niños y niñas de 3 y 4 años que no asisten a otro servicio o modalidad de Educación Inicial y que, por circunstancias culturales, ubicación geográfica o por decisión de los padres, no acuden a una institución educativa.

El Distrito 11D08 Saraguro Educación, cuenta con dos docentes, atendiendo una población de 55 estudiantes en los sectores rurales régimen sierra.

Tabla 9 Población estudiantil SAFPI. Año 2023

DOCENTES	NRO. ESTUDIANTES INICIAL II	
	3 AÑOS	4 AÑOS
DOS DOCENTES	15	14
TOTAL, POR AÑOS	11	15
	26	29

<b>TOTAL, GENERAL 55 NIÑOS Y NIÑAS ATENDIDOS.</b>	<b>55</b>
---	-----------

**Fuente:** Unidad Distrital de Apoyo, Seguimiento y Regulación de la Educación. Año 2023

**Elaborado:** Dirección Distrital 11D08 Saraguro Educación.

### 3.1.5. Titulación de Instituciones PCEI

El proceso de validación en el aplicado informático de titulación se desarrolló sin novedad de acuerdo con el siguiente cronograma:

Tabla 10 Titulación de estudiantes PECEI. Año 2023

Nº.	AMIE	INSTITUCIÓN EDUCATIVA	3RO BACH.
1	11H01378	COLEGIO DE BACHILLERATO PCEI ÑUKANCHIK KAWSAY	7
<b>TOTALES</b>		<b>59</b>	

**Fuente:** Unidad Distrital de Apoyo, Seguimiento y Regulación de la Educación. Año 2023

**Elaborado:** Dirección Distrital 11D08 Saraguro Educación

### 3.1.6. Bachillerato Técnico.

El distrito Educativo Cuenta con 4 Instituciones que ofertan Bachillerato Técnico, 3 en régimen Sierra y 1 en régimen Costa:

Tabla 11 Población Estudiantil Bachillerato Técnico por especialidad: Año 2023

NOMBRE DE LA INSTITUCIÓN	ESPECIALIDAD	TOTAL ESTUDIANTES
<b>INSTITUCIONES RÉGIMEN COSTA</b>		
Colegio Bachillerato Manú	Producción Agropecuaria	124
<b>INSTITUCIONES RÉGIMEN SIERRA</b>		
Unidad Educativa "Saraguro"	Informática	34
Colegio Bachillerato PCEI "Ñukanchik Kawsay"	Producción Agropecuaria	24
Unidad Educativa Fiscomisional "San José de Calasanz"	Contabilidad	8
	Informática	20
	Electromecánica Automotriz	24
	Instalaciones, Equipos y Máquinas Eléctricas	11
<b>TOTAL</b>		<b>245</b>

**Fuente:** Unidad Distrital de Apoyo, Seguimiento y Regulación de la Educación. Año 2023

**Elaborado:** Dirección Distrital 11D08 Saraguro Educación

Dentro del Bachillerato Técnico, el Ministerio de Educación se encuentra implementando la "Estrategia para el Fortalecimiento de la Educación Técnica (2030)", con el propósito de mejorar la calidad y pertinencia de la oferta formativa del Bachillerato Técnico; que permita

la incorporación de los jóvenes al mundo del trabajo, la continuidad en educación técnica en estrecha vinculación con el sector productivo y las prioridades nacionales:

El Distrito Saraguro cuenta con una Red de Fortalecimiento de Bachillerato Técnico - **REDTEC**, integrada por 17 docentes de las 4 Instituciones de Bachillerato Técnico, así mismo se encuentra conformada la correspondiente directiva para el periodo 2023-2024.

### 3.1.7. Contratación Seguros Estudiantiles

Dado cumplimiento a lo dispuesto en el Acuerdo Nro. 002 de fecha 30 de mayo de 2018, artículo 13: "Seguros para los estudiantes en prácticas estudiantiles en las entidades receptoras. - Los estudiantes en práctica contarán con un seguro estudiantil, que cubra los riesgos inherentes a la actividad que desarrolle, el que será cubierto por las respectivas instituciones educativas, salvo el caso de aquellas de sostenimiento fiscal, en cuyo caso será cubierto por el Ministerio de Educación y Deporte".

En el año 2023 el Distrito 11D08 Saraguro, se permite Contratar la Póliza de Seguros en el ramo de accidentes personales para salvaguardar la integridad de las/los estudiantes de Tercer año de Bachillerato de instituciones educativas de sostenimiento fiscal que realizaran sus prácticas en la oferta educativa del Bachillerato Técnico del Período Lectivo 2023-2024, en las Figuras Profesionales de: **Producción Agropecuaria, Instalaciones, Equipos y Máquinas Eléctricas, Electromecánica Automotriz.**

Tabla 12 Estudiantes beneficiados de la contratación de seguros estudiantiles

INSTITUCIÓN EDUCATIVA	FIGURA PROFESIONAL PRIORIZADAS PARA LA CONTRATACIÓN DE SEGUROS ESTUDIANTILES	NÚMERO DE ESTUDIANTILES BENEFICIADOS
COLEGIO DE BACHILLERATO MANÚ	PRODUCCION AGROPECUARIA	33
PECEI ÑIKANCHIK KAWSAY	PRODUCCION AGROPECUARIA	8
<b>TOTAL:</b>		<b>41</b>

**Fuente:** Unidad Distrital de Apoyo, Seguimiento y Regulación de la Educación. Año 2023

**Elaborado:** Dirección Distrital 11D08 Saraguro Educación

### 3.1.8. Demanda de niños, niñas con necesidades educativas especiales asociadas o no a la discapacidad.

La Unidad Distrital de Atención Inclusiva UDAI del Distrito 11D08 Saraguro, mediante el presente informe técnico evidencia el cumplimiento y ejecución en territorio de la política y normativa emitida de la Dirección Nacional de Educación Especializada e Inclusiva y el Proyecto de Inversión "Fortalecimiento al Acceso, Permanencia y Titulación con énfasis en



Inclusión y a lo Largo de la Vida” con relación a las ofertas y servicios educativos para estudiantes con necesidades educativas específicas asociadas o no a la discapacidad.

Cuenta con 3 Analistas de UDAI y un Docente de Apoyo a la Inclusión, lo mismos que cumplen con el propósito de atender a estudiantes desde edades muy tempranas y adolescentes con NEE, asociadas o no a una discapacidad, en las 98 Instituciones Educativas, en los 6 Circuitos, tanto de Régimen Sierra como Costa.

Tabla 13 Instituciones educativas por circuito con estudiantes con NEE

CIRCUITOS	ESTUDIANTES CON NECESIDADES EDUCATIVAS ESPECIALES
CIRCUITO 1	80
CIRCUITO 2	120
CIRCUITO 3	130
CIRCUITO 4	60
CIRCUITO 5	80
CIRCUITO 6	63
<b>TOTAL</b>	<b>533</b>

**Fuente:** Unidad Distrital de Atención Inclusiva UDAI. Año 2023

**Elaborado:** Dirección Distrital 11D08 Saraguro Educación

Ilustración 3 Docente de UDAI , atendiendo a Estudiantes con NEE.



### 3.1.9. Estudiantes bachilleres con necesidades educativas especiales asociadas o no a la discapacidad.

La Educación Especializada es una modalidad de atención del sistema educativo de tipo transversal e interdisciplinario, está dirigida a estudiantes con necesidades educativas especiales asociadas la discapacidad no susceptibles de inclusión; en el Distrito 11D08 se

cuenta con 2 Instituciones especializadas, en régimen costa la ESCUELA ESPECIALIZADA CORRALPAMBA que tienen 3 ESTUDIANTES desde INICIAL A 7MO AÑO y en régimen sierra la UNIDAD EDUCATIVA FISCOMISIONAL ESPECIALIZADA DIVINO NIÑO JESUS con 40 ESTUDIANTES DESDE INICIAL A 10MO AÑO.

Tabla 14 Instituciones Educativas con oferta especializada por circuito. Año 2023

CIRCUITOS	OFERTA ESPECIALIZADA
CIRCUITO 2	UNIDAD EDUCATIVA FISCOMISIONAL ESPECIALIZADA DIVINO NIÑO JESUS (40 ESTUDIANTES) DESDE INICIAL A 10MO AÑO
CIRCUITO 4	ESCUELA ESPECIALIZADA CORRALPAMBA (3 ESTUDIANTES) INICIAL A 7MO AÑO
<b>TOTAL</b>	<b>43 estudiantes</b>

**Fuente:** Unidad Distrital de Atención Inclusiva UDAI. Año 2023

**Elaborado:** Dirección Distrital 11D08 Saraguro Educación

En los 2 Regímenes, tanto Costa como Sierra, contamos con 5 estudiantes con NEE, asociadas a una Discapacidad, que están cursando el 3° de BGU, uno de ellos fue elegido como Abanderado del Pabellón Nacional del Plantel.

Tabla 15 Estudiantes Bachilleres con necesidades educativas especiales. Año 2023

REGIMEN	ESTUDIANTES BACHILLERES CON DISCAPACIDAD ASOCIADAS A UNA DISCAPACIDAD.
COSTA	1
SIERRA	4
<b>TOTAL</b>	<b>5</b>

**Fuente:** Unidad Distrital de Atención Inclusiva UDAI. Año 2023

**Elaborado:** Dirección Distrital 11D08 Saraguro Educación

Ilustración 4 Bachilleres con NEE



### 3.1.10. Atención de estudiantes con NEE asociados o no a una discapacidad por docentes pedagógicos de apoyo a la inclusión.

Para la atención de estudiantes con necesidades especiales asociadas a una discapacidad, en instituciones de educación ordinaria se cuenta con un docente de Apoyo a la Inclusión que realiza la detección, sensibilización, intervención y seguimiento a 50 estudiantes con NEE asociadas o no a una discapacidad, de los regímenes de Sierra y Costa del Distrito 11D08.

Ilustración 5. Atención de estudiantes con necesidades especiales



**3.1. Eje 2: Revalorización profesional. Operativización para el fortalecimiento de capacidades y el trabajo interinstitucional para la garantía de la profesión educativa digna.**

**3.2.1 Registro de docentes de la Dirección Distrital 11D08 Saraguro Educación Año 2023.**

La Dirección Distrital de Educación, actualmente cuenta con un total de 593 docentes activos registrados en el Sistema de Gestión Docente SGD, con corte al 31 de diciembre de 2023, conforme el siguiente detalle:

Tabla 16 Registro docentes. Año 2023

REGISTRO DOCENTES _SISTEMA DE GESTION DOCENTE SGD	
CONTRATOS OCASIONALES	154
NOMBRAMIENTOS DEFINITIVOS	413
NOMBRAMIENTOS PROVISIONALES	26
<b>REGISTRO DOCENTES _SISTEMA DE GESTION DOCENTE SGD</b>	<b>593</b>

**Fuente:** Unidad Distrital de Talento Humano. Año 2023

**Elaborado:** Dirección Distrital 11D08 Saraguro Educación

### 3.2.2. Beneficiario de Educa Empleo

Es el proceso de selección de docentes en las instituciones educativas conforme los lineamientos para el proceso de selección de docentes en las instituciones educativas de la Dirección Distrital 11D08 Saraguro Educación, bajo la figura de contratos de servicios ocasionales a través de la plataforma informática educa empleo e ingresos de contratos ocasionales en calidad de promotores pedagógicos, se ha procedido a contratar al siguiente personal contratado en el año 2023.

Tabla 17 Docentes ingresados por educa empleo. Año 2023.

EDUCA EMPLEO	
CONTRATOS OCASIONALES	15
PROMOTORES PEDAGOGICOS	2
<b>TOTAL DOCENTES:</b>	<b>17</b>

**Fuente:** Unidad Distrital de Talento Humano. Año 2023

**Elaborado:** Dirección Distrital 11D08 Saraguro Educación

### 3.2.3. Ganador de concurso de méritos y oposición

El Ministerio de Educación, con el objetivo de continuar con la revalorización docente que se ancla al Eje de Trabajo «Fuertes», inicia un nuevo concurso de méritos y oposición para ingreso de docentes al magisterio fiscal, en la Dirección Distrital 11D08 Saraguro, en el año 2023 no hemos llevado a cabo concurso de méritos y oposición en ninguna especialidad.

#### 3.2.4. Sectorización docente

De conformidad al Acuerdo Nro. MINEDUC-MINEDUC-2018-00079-A, normativa para el proceso de traslados por reubicación de partidas docentes tomando en cuenta la sectorización.

Tabla 18 Docentes Sectorización. Año 2023

SECTORIZACIÓN	
SECTORIZACIÓN	2
<b>TOTAL DOCENTES:</b>	<b>2</b>

**Fuente:** Unidad Distrital de Talento Humano. Año 2023

**Elaborado:** Dirección Distrital 11D08 Saraguro Educación

#### 3.2.5. Beneficiarios de programa de bienestar social.

En la Dirección Distrital 11D08 Saraguro - Educación, se dio pasó a seis docentes por el proceso de Bienestar Social.

#### 3.2.5. Prácticas profesionales

El Ministerio de Educación a través de la Plataforma MINEDUC TE INTEGRA, cuenta con las facilidades para que los estudiantes universitarios previo un Convenio entre la Universidad y el MINEDUC ZONA 7, se inscriban y seleccionen la institución educativa para la ejecución de las practicas preprofesionales.

✓ <b>Universidad Politécnica Salesiana</b>	<b>1 estudiante</b>
✓ <b>Universidad Internacional de La Rioja</b>	<b>1 estudiante</b>
✓ <b>Universidad Técnica Particular de Loja</b>	<b>29 estudiantes</b>

#### 3.2.6. Cursos de formación continua

Desde el año 2016, a través de la Subsecretaría de Desarrollo Profesional, se ha implementado la Plataforma Moodle virtual Me capacito, donde se han realizado procesos de actualización docente, tratando de maximizar el acceso a programas de capacitación a través de herramientas LMS (Learning Management Sistem), llegando de forma masiva a la población docente del magisterio fiscal del 11D08 Saraguro Educación.

Tabla 19 Número de Cursos de Formación Continua

DETALLE DE CURSOS	NÚMERO DE CURSOS
CURSO DE INDUCCIÓN PROMO 3	17
CURSO DE INDUCCIÓN PROMO 4	25
CURSO DE FORMACIÓN EN ARTES	1
CREA INNOVACIÓN 2023	7
INTRODUCCIÓN AL RECONOCIMIENTO DEL ENTORNO Y HERRAMIENTAS EDUCATIVAS TRAS LA PANDEMIA	2
DIDÁCTICA DE LAS CIENCIAS NATURALES	1
<b>TOTAL DE CURSOS:</b>	<b>53</b>

**Fuente:** Unidad Distrital de Talento Humano. Año 2023

**Elaborado:** Dirección Distrital 11D08 Saraguro Educación

### 3.3 Eje 3: Apropiación comunitaria. Capacidad de una comunidad para tomar control de su propio bienestar, seguridad y desarrollo.

#### 3.3.1 Capacitación y acompañamiento técnico (comunidad educativa)

En el año 2023, gracias a la Coordinación de Educación Zonal- Zona 7, se asignó tres asesores educativos, mismos que realizaron acompañamiento, en la modalidad virtual y presencial, a las autoridades, junta académica y docentes de las 98 instituciones educativas.

##### ❖ **Construcción de los instrumentos de Gestión Escolar COLMENA**

Con el Asesoramiento de los asesores educativos trabajaron en la construcción de los instrumentos curriculares en Régimen Sierra y Costa, los cuales están siendo ingresados al sistema que corresponde

##### ❖ **Diálogos de encuentro, continuos y transparentes con la comunidad educativa, la sociedad y todos los agentes implicados en educación.**

Curso virtual "Voto facultativo: Mi Voto Cuenta", dirigido a todos los estudiantes de 16 y 17 años se realizó de manera virtual el 3 de febrero de 2023.

Conmemoración al Día Mundial de la Educación Ambiental en la semana del 23 al 27 de enero se promueve en todas las Instituciones educativas Acciones sobre Recreo Verde en el año 2023 el eje temático se denomina la estrategia "Acción por el Clima" Webinar con el tema: "Herramientas de la Gestión Escolar - Colmena" dirigido a las instituciones educativas fiscales, particulares, fisco-misionales y municipales Microsoft Live Teames, los días jueves 19 y viernes 20 de enero de 2023 en cuatro jornadas

##### ❖ **Campaña Educación Financiera Global Money Week - Semana del Dinero Edición 2023**, se realizó el martes **28 de febrero de 2023** a las 15h00 participan los estudiantes de la Unidad Educativa Comunitaria Intercultural y Biligüe "ABC"

Prácticas socioambientales las instituciones educativas realizan, encuentros, conversaciones, charlas, clubes, salidas de campo en el año 2023 participaron 12 Instituciones Educativas: Unidad Educativa Fiscomisional Santa Mariana de Jesús, Unidad Educativa Virgilio Abarca Montesinos, Unidad Educativa Pedro Vicente Maldonado, Unidad Educativa Intercultural Bilingüe “ABC”, Unidad Educativa Fiscomisional San José de Calasanz, Unidad Educativa Saraguro, Colegio Vicente Bastidas Reinoso, Unidad Educativa Comunitaria Intercultural y Bilingüe Tupak Yupanki, Colegio de Bachillerato Manú, Unidad Educativa Latacunga, Colegio de Bachillerato PECE Ñukanchik Kawsay, Unidad Educativa San Antonio.

**Talleres virtuales sobre Alfabetización Mediática e Informacional** para docentes y estudiantes de bachillerato ciclo Sierra – Amazonía los talleres se realizan el 4 de octubre para docentes y el 18 de octubre para estudiantes, participan un total de 30 estudiantes y 35 docentes de 4 instituciones educativas:

### 3.3.2. Reordenamiento de la oferta educativa y desarrollo

En el año 2023 en la Dirección Distrital 11D08 Saraguro Educación, se realizaron procesos de acreditación de servicio educativo a veinte y dos instituciones educativas, en los circuitos y parroquias que pertenecen a este Distrito, conforme se detalla en la siguiente tabla:

Tabla 20 Reordenamiento de la oferta educativa y desarrollo

CIRCUITO	PARROQUIA	SOSTENIMIENTO	N.º DE INSTITUCION EDUCATIVA	RESOLUCIONES
CIRCUITO C01	EL TABLÓN, URDANETA Y (PAQUIZHAPA)	FISCAL	3	ACREDITACIÓN DEL SERVICIO EDUCATIVO
CIRCUITO C02	SARAGURO	FISCAL	2	ACREDITACION DEL SERVICIO EDUCATIVO
	SARAGURO			
CIRCUITO C03	SAN PABLO DE TENTA Y EL PARAISO DE CELEN	FISCAL	5	ACREDITACION DEL SERVICIO EDUCATIVO
CIRCUITO C04	SELVA ALEGRE	FISCAL	7	ACREDITACION DEL SERVICIO EDUCATIVO
CIRCUITO C05	SAN SEBASTIAN DE YULUC	FISCAL	1	ACREDITACION DEL SERVICIO EDUCATIVO
CIRCUITO C06	MANU	FISCAL	4	ACREDITACION DEL SERVICIO EDUCATIVO

Tabla 21: Instituciones educativas con acreditación de servicio educativo, por parroquia y circuitos. Año 2023

CIRCUITO	PARROQUIA	SOSTENIMIENTO
CIRCUITO C01	EL TABLÓN, URDANETA Y (PAQUIZHAPA)	FISCAL
CIRCUITO C02	SARAGURO	
CIRCUITO C03	SAN PABLO DE TENTA Y EL PARAISO DE CELEN	
CIRCUITO C04	SELVA ALEGRE	
CIRCUITO C05	SAN SEBASTIAN DE YULUC	
CIRCUITO C06	MANU	
<b>TOTAL :</b>		<b>22</b>

Fuente: Unidad Distrital de Planificación

**Elaboración:** Dirección Distrital 11D08 Saraguro Educación

❖ **Institución educativa beneficiadas de ampliación de oferta educativa. Año 2023**

La Dirección Distrital 11D08 Saraguro, en cumplimiento de los requisitos establecidos en la Ley, este Reglamento y demás normativa emitida por el Nivel Central de la Autoridad Educativa Nacional para el efecto, se solicita a la Coordinación Zonal la resolución de Acreditación de Ampliación de Oferta Educativa con la Creación del Nivel de Bachillerato General Unificado en Ciencias para el CENTRO EDUCATIVO COMUNITARIO INTERCULTURAL BILINGÜE DE EDUCACIÓN BÁSICA “KAWSAY ÑAN”, con AMIE 11B00038 ubicada en la comunidad de Gañil, parroquia El Paraíso de Celen, que es emitida con Resolución Nro. MINEDUC-CZ7-2023-00361-R de fecha Loja, 15 de junio de 2023.

Tabla 22 Ampliación de oferta educativa Kawsay Ñan. Año 2023

INSTITUCIÓN EDUCATIVA	PARROQUIA	BENEFICIARIOS (ESTUDIANTES)
UNIDAD EDUCATIVA COMUNITARIA INTERCULTURAL BILINGÜE KAWSAY ÑAN	EL PARAISO DE CELEN	150

❖ **Reapertura de instituciones educativas**

**Institución educativa reaperturada en el año 2023**

La Dirección Distrital 11D08 Saraguro Educación en el año 2023 en cumplimiento al programa de reapertura de escuelas comunitarias mismas que busca garantizar condiciones de acceso a educación de calidad para la población rural, ha implicado un proceso de estudio a nivel territorial sobre las necesidades de la población estudiantil y las condiciones de la infraestructura educativa que fue cerrada en años anteriores. Con base en este análisis se define la factibilidad de recuperar, mejorar y reaperturar una escuela rural y con ello, garantizar el derecho de acceso a la educación y fortalecer el sentido de comunidad en la



escuela. En el año 2023, esta Dirección Distrital previa la coordinación y el seguimiento de la institución educativa rural fue reaperturada luego de ser intervenida en su infraestructura la Escuela de Educación Básica Manuel Benigno Cabrera con AMIE 11H01405, mediante Resolución Nro. MINEDUC-CZ7-2023-00171-R de fecha Loja, 19 de abril de 2023 emitida por parte de la Coordinación Zonal 7, institución educativa ubicada en el barrio Verdillas, parroquia de Lluzhapa, cantón Saraguro,

Ilustración 6 Escuela culminada para la reapertura de la Egb. Manuel Benigno Cabrera



Fuente: Unidad Distrital de Administración Escolar. Año 2023  
Elaborado: Dirección Distrital 11D08 Saraguro Educación

Ilustración 7 Escuela culminada para la reapertura de la Egb. Manuel Benigno Cabrera



Fuente: Unidad Distrital de Administración Escolar. Año 2022  
Elaborado: Dirección Distrital 11D08 Saraguro Educación

### 3.3.3. Instituciones educativas atendidas con mantenimiento ( integral o preventivo)

- Infraestructura educativa atendida con recursos propios

#### Presupuesto del programa 60:

Ilustración 8 Instituciones educativas atendidas con Mantenimiento. Año 2023

INSTITUCIÓN EDUCATIVA	PARROQUIA	BENEFICIARIOS (ESTUDIANTES)	MONTO TOTAL
UNIDAD EDUCATIVA SARAGURO	SARAGURO	944	\$ 104,511.55
COLEGIO DE BACHILLERATO VICENTE BASTIDAS REINOSO	SELVA ALEGRE	223	\$ 89,628.19
CECIB DE EDUCACIÓN BÁSICA SISA LLAKTA	SAN PABLO DE TENTA	19	\$ 28,397.21
CECIB DE EDUCACIÓN BÁSICA KAWSAY ÑAN	EL PARAÍSO DE CELEN	115	\$ 50,572.09
ESCUELA DE EDUCACIÓN BÁSICA DARÍO CISNEROS	MANU	14	\$ 22,371.79
ESCUELA DE EDUCACIÓN BÁSICA 29 DE JUNIO	SUMAYPAMBA	49	\$ 51,496.42
CECIB DE EDUCACIÓN BÁSICA MONS. BOLÍVAR JARAMILLO	EL PARAÍSO DE CELEN	62	\$ 64,666.81

**Fuente:** Unidad Distrital de Administración Escolar. Año 2023

**Elaborado:** Dirección Distrital 11D08 Saraguro Educación.

Ilustración 9: Mantenimiento- CECIB de Educación Básica Sisa Llakta



#### Dirección Distrital 11D08 Saraguro Educación

Dirección: Calle Azuay y Luis Felipe Ortega .  
Código postal: 110801/ Saraguro-Loja-Ecuador  
Teléfono: 2200-207/  
www.educacion.gob.ec

Ilustración 10 Unidad Educativa Saraguro



Ilustración 11 Colegio de Bachillerato Vicente Bastidas Reinoso



Ilustración 12 CECIB de Educación Básica Kawsay Ñan



❖ **Presupuesto de otros programas:**

Tabla 23 Instituciones educativas atendidas con otros programas. Año 2023

INSTITUCIÓN EDUCATIVA	PARROQUIA	BENEFICIARIOS (ESTUDIANTES)	INVERSION
CECIB. INTI RAYMI	SARAGURO	151	\$ 6,272.13
CECIB. INTI RAYMI	SARAGURO	151	\$ 531.62
EEB. HUALCOPO DUCHICELA	MANÚ	15	\$ 1,114.40

**Fuente:** Unidad Distrital de Administración Escolar. Año 2023

**Elaborado:** Dirección Distrital 11D08 Saraguro Educación

▪ **Instituciones educativas atendidas mediante convenios**

Tabla 24 Instituciones educativas atendidas mediante convenios. Año 2023

INSTITUCIONES EDUCATIVAS	VALOR CONTRAPARTE	INVERSIÓN	PORCENTAJE DE AVANCE
ESCUELA DE EDUCACIÓN BÁSICA FAUSTO GODOFREDO PACHAR LAZO	\$ 6,776.91	\$ 6,160.52	100%
ESCUELA DE EDUCACIÓN BÁSICA MERCEDES GONZÁLEZ DE MOSCOSO	\$ 6,775.01	\$ 6,775.01	100%
CENTRO EDUCATIVO COMUNITARIO INTERCULTURAL BILINGÜE KAWSAY ÑAN	\$ 15,063.20	\$ 15,063.20	100%
ESCUELA DE EDUCACIÓN BÁSICA LUIS MOGROVEJO QUEVEDO	\$ 5,696.00	\$ 5,696.00	100%
ESCUELA DE EDUCACIÓN BÁSICA MERCEDES GONZÁLEZ DE MOSCOSO	\$ 4,816.00		0%

UNIDAD EDUCATIVA COMUNITARIA INTERCULTURAL BILINGÜE TUPAK YUPANKI	\$ 41,488.85	\$ 8,297.77	20%
COLEGIO DE BACHILLERATO VICENTE BASTIDAS REINOSO	\$ 1,846.42		0%
CENTRO EDUCATIVO COMUNITARIO INTERCULTURAL BILINGÜE KAWSAY ÑAN	\$ 52,008.85		0%
ESCUELA DE EDUCACIÓN BÁSICA NUBE DEL CARMEN JUMBO	\$ 5,948.40	\$ 5,948.40	100%
UNIDAD EDUCATIVA FRANCISCO CAMPOS	\$ 65,540.79		0%
ESCUELA DE EDUCACIÓN BÁSICA INGAPIRCA	6,682.25,	6,682.25,	100%
ESCUELA DE EDUCACIÓN BÁSICA JUAN AUGUSTO CHALAN	\$ 2,955.40	\$ 2,955.40	100%

Fuente: Unidad Distrital de Administración Escolar. Año 2023

Elaborado: Dirección Distrital 11D08 Saraguro Educación

Ilustración 13 EEB. Ciudad de Tena - atendida mediante convenio



### 3.3.4 Equipamiento y Mobiliario, textos, uniformes, material bibliográfico, alimentación, Transporte escolar

#### Uniformes escolares:

El Ministerio de Educación, con el fin de garantizar una educación de calidad y eliminar las barreras de acceso a la educación, dota de textos y uniformes a niñas, niños y jóvenes de instituciones educativas públicas y fiscomisionales a nivel nacional.

Bajo este contexto, en la Dirección Distrital 11D08 Saraguro al inicio del año fiscal 2023, se distribuye, de acuerdo con las directrices dadas desde Planta Central, a realizar la entrega en forma gradual a las instituciones de régimen sierra y costa. Las entregas realizadas en este año 2023 se indican en el siguiente cuadro.

Tabla 25 Detalle de entrega de uniformes escolares a los estudiantes Sierra - Costa. Año 2023

#### UNIFORMES INTERCULTURALES ENTREGADOS A LAS IE DE RÉGIMEN SIERRA.

INSTITUCIONES EDUCATIVAS	TOTAL DE UNIFORMES ENTREGADOS
26	1233

### **UNIFORMES ENTREGADOS RÉGIMEN COSTA 2023**

UNIFORMES INTERCULTURALES ENTREGADOS A LAS IE DE RÉGIMEN COSTA.	
INSTITUCIONES EDUCATIVAS	TOTAL DE UNIFORMES ENTREGADOS
46	1421

Fuente: Unidad Distrital de Administración Escolar. Año 2023

Elaborado: Dirección Distrital 11D08 Saraguro Educación.

Ilustración 14 Recepción de Uniformes.



#### **Textos Escolares:**

*La Disposición General Cuarta de la LOEI, determina que: "La Autoridad Educativa Nacional es responsable y garante de producir y distribuir los textos, cuadernos y ediciones de material educativo, uniformes y alimentación escolar gratuitos para los niños, niñas y adolescentes de la educación pública y Fiscomisional..."*

En cumplimiento de la disposición descrita y con la finalidad de facilitar el acceso y calidad educativa en la Dirección Distrital 11D08 Saraguro Educación, durante el año 2023 realizó la entrega de textos escolares beneficiando a estudiantes de régimen sierra y estudiantes de régimen costa.

### **ENTREGA DE TEXTOS ESCOLARES REGIMEN SIERRA AÑO 2023**

Tabla 26 Detalle de entrega de textos escolares a los estudiantes sierra y costa. Año 2023

TEXTOS ENTREGADOS F1 REGIMEN SIERRA	
INSTITUCIONES BENEFICIARIAS	TOTAL DE TEXTOS ENTREGADOS
49	2643

TEXTOS ENTREGADOS F2 REGIMEN SIERRA	
INSTITUCIONES BENEFICIARIAS	TOTAL DE TEXTOS ENTREGADOS
49	1853

**ENTREGA DE TEXTOS ESCOLARES RÉGIMEN COSTA AÑO 2023**

TOTAL, DE TEXTOS ENTREGADOS F1 REGIMEN COSTA	
INSTITUCIONES BENEFICIARIAS	TOTAL DE TEXTOS ENTREGADOS
47	955

TOTAL, DE TEXTOS ENTREGADOS F2 REGIMEN COSTA	
INSTITUCIONES BENEFICIARIAS	TOTAL DE TEXTOS ENTREGADOS
45	478

Fuente: Unidad Distrital de Administración Escolar. Año 2023  
Elaborado: Dirección Distrital 11D08 Saraguro Educación.

Ilustración 15 Directora Distrital entregando textos escolares a los niños:



**Alimentación Escolar**

En el año 2023, se procedió a realizar el proceso de entrega de Alimentación Escolar.

En estos contextos en el año 2023 se realizó la entrega de raciones alimenticias, de acuerdo con el cuadro siguiente:

Tabla 27 Número de Estudiantes beneficiados de alimentación escolar a los estudiantes 2023

RÉGIMEN	CANTIDAD ENTREGADA (RACIONES)	Nº. DE ESTUDIANTES
COSTA	147.389	17.378
SIERRA	382.378	21.267

**Ilustración 8.** Directora Distrital entregando alimentación escolar a los niños:



### Entrega de mobiliario

Mobiliario adquirido y entregado de Coordinación zonal 7, a su vez entregado a las IE:

Tabla 28 Entrega de mobiliario COSTA y SIERRA. Año 2023

MOBILIARIO ENTREGADO PARA RÉGIMEN COSTA				
TOTAL, DE IE BENEFICIARIAS	KIT 1	KIT 2	KIT 3	KIT 4
14	53	77	37	28
TOTAL, DE IE BENEFICIARIAS	TOTAL, DE PIZARRAS ENTREGADAS	TOTAL, ESCRITORIO CON CAJONES	TOTAL, REPISA 1 CARA	TOTAL, ESTANTE LIBRERO DIDÁCTICO
14	23	1	1	1
TOTAL, DE IE BENEFICIARIAS	TOTAL, ESCRITORIOS	TOTAL, MESAS DE TRABAJO PARA 4 PERSONAS	TOTAL, MESAS DE INICIAL	TOTAL, COLCHONETAS
14	3	0	2	3

MOBILIARIO ENTREGADO PARA RÉGIMEN SIERRA				
INSTITUCIONES BENEFICIARIAS	KIT 1	KIT 2	KIT 3	KIT 4
16	115	131	130	32
TOTAL	PIZARRAS ENTREGADAS	ESCRITORIO CON CAJONES	REPISA 1 CARA	ESTANTE LIBRERO DIDÁCTICO
6	32	0	0	0
INSTITUCIONES BENEFICIARIAS	ESCRITORIOS	MESAS DE TRABAJO	TOTAL, MESAS DE INICIAL	TOTAL, COLCHONETAS
4	7	0	1	0

**Mobiliario entregado a la Reapertura de institución educativa:**

### Dirección Distrital 11D08 Saraguro Educación

Dirección: Calle Azuay y Luis Felipe Ortega .  
Código postal: 110801/ Saraguro-Loja-Ecuador  
Teléfono: 2200-207/  
www.educacion.gob.ec



Tabla 29 Mobiliario entregado a Escuela reaperturada

<b>MOBILIARIO ENTREGADO A LA ESCUELA DE EDUCACIÓN GENERAL BÁSICA MANUEL BENIGNO CABRERA</b>		
<b>CODIGO AMIE: 11H01405 RÉGIMEN COSTA</b>		
<b>DESCRIPCIÓN DEL BIEN</b>	<b>CANTIDAD</b>	<b>OBSERVACIÓN</b>
LIBRERO SIMPLE	1	
ARMARIO	1	
REPISA DOBLE CARA	1	
PIZARRA ESTUDIANTIL	1	
CARTELERA TIPO VITRINA	1	
MESAS PARA COMPUTADOR	2	
BASUREROS INDIVIDUALES PARA BAÑO	1	
KIT 2 MOBILIARIO ESCOLAR DE 5TO A 7MO	7	
MESAS DE TRABAJO DE 4 PERSONAS	2	
SILLAS ESTUDIANTILES (METAL-PROPILENO)	7	Sillas reposan en la Dirección Distrital.
SILLA PARA DOCENTE	1	
TABLERO DE CORCHO	1	
ARCHIVADOR AEREO	1	
ARCHIVADOR BAJO CARPETAS OFICIO	1	
ESCRITORIO RECTO MIKA II SIN CAJONES 1200 mm x 600mm	1	
PIZARRA LIQUIDA PEDESTAL 200 cm x 120 cm	1	
TACHO DE BASURA INDUSTRIAL PUNTO ECOLOGICO (AZUL-NEGRO-VERDE) DE 50 LITROS.	1	
COMPUTADOR ESCRITORIO SERIE U230GT6801875	1	
MONITOR 195Y22011105		
COMPUTADOR ESCRITORIO SERIE U2L63J3400624	1	
MONITOR 195Y22011396		
PROYECTOR MULTIMEDIA SERIE X8B42400356	1	
4 COLCHONETAS	3	

Ilustración 16 Entrega de Mobiliario. Año 2023



**Adquisición y entrega de Mobiliario por parte de la Dirección Distrital a las IE:**

Se realizó el proceso de adquisición de mobiliario para las instituciones educativas de régimen sierra y régimen costa de la dirección distrital 11d08 Saraguro mediante catalogo dinámico inclusivo

Tabla 30 Mobiliario adquirido por el Distrito y entregado a las instituciones educativas. Año 2023

INSTITUCIONES EDUCATIVAS	MESA 4 PERSONAS COMEDOR	SILLAS PARA DOCENTE	MESA PARA ALUMNO DE 1ERO DE EGB	KIT 1 MOBILIARIO ESCOLAR (2DO AÑO DE EGB)	KIT 2 MOBILIARIO ESCOLAR (5TO AÑO DE EGB)	KIT 3 MOBILIARIO ESCOLAR	KIT 4 MOBILIARIO ESCOLAR	LIBRERO TIPO 4 TUTOR	PIZARRA ESTUDIANTIL (LONGITUD: 1,00 x 1,00)	MONTO ASIGNADO
UNIDAD EDUCATIVA INTERCULTURAL BILINGÜE TUPAK YUPANKI	5	10						2		\$1.150,81
UNIDAD EDUCATIVA FRANCISCO CAMPOS	4	4				40	40		4	\$5.337,36
CENTRO EDUCATIVO COMUNITARIO INTERCULTURAL BILINGÜE KAWSAY ÑAN	4	4				39	20		4	\$4.162,47



ESCUELA DE EDUCACIÓN GENERAL BÁSICA GRAD MIGUEL ITURRALDE	2	2								\$272,42
UNIDAD EDUCATIVA SARAGURO	5	10			50		52		3	\$6.587,74
UNIDAD EDUCATIVA VIRGILIO ABARCA MONTESINOS	5	10					50		3	\$4.071,64
CENTRO EDUCATIVO COMUNITARIO INTERCULTURAL AL BILINGÜE ANGEL MARÍA ÁVILA	3	3								\$408,63
ESCUELA DE EDUCACIÓN GENERAL BÁSICA "REINO DE QUITO"	5	5							3	\$977,24
UNIDAD EDUCATIVA PEDRO VICENTE MALDONADO	2	8				15	15		2	\$2.469,26
ESCUELA DE EDUCACIÓN GENERAL BÁSICA CAZADORES DE LOS RÍOS	2	2			20				3	\$1.530,21
CENTRO EDUCATIVO COMUNITARIO INTERCULTURAL AL BILINGÜE SAN FRANCISCO	8	8								\$1.089,68
CENTRO EDUCATIVO COMUNITARIO INTERCULTURAL AL BILINGÜE INTI RAYMI	2	6		6	10	10			1	\$1.896,59



ESCUELA DE EDUCACIÓN GENERAL BÁSICA SEGISMUNDO FREUD	3	3						2	1	\$685,22
ESCUELA DE EDUCACIÓN GENERAL BÁSICA MACHALA 51	2	2	12			15	15			\$2.633,84
UNIDAD EDUCATIVA COMUNITARIA INTERCULTURAL BILINGÜE ABC	5	10		27	41	25	28	3	3	\$7.648,85
UNIDAD EDUCATIVA COMUNITARIA INTERCULTURAL BILINGÜE INKA SAMANA	3	3				10	10	2		\$1.685,89
ESCUELA DE EDUCACIÓN BÁSICA PADRE LUIS FELIPE ORDOÑEZ	1	1		5	5			1	1	\$791,12
ESCUELA DE EDUCACIÓN BÁSICA JUAN OCAMPO	1	1							1	\$234,94
ESCUELA DE EDUCACIÓN BÁSICA EL VERGEL	2	2		10	5	6				\$1.289,86
ESCUELA DE EDUCACIÓN BÁSICA LUIS MOGROVEJO QUEVEDO	2	2								\$272,42
<b>COSTO TOTAL</b>	<b>5136,78</b>	<b>5604,48</b>	<b>712,32</b>	<b>2177,76</b>	<b>6298,48</b>	<b>8622,44</b>	<b>12891,55</b>	<b>889,3</b>	<b>2863,17</b>	<b>\$45.196,19</b>

### Transporte escolar

La Unidad de Administración Escolar como unidad requirente, gestionó la asignación presupuestaria y posterior fase preparatoria para la contratación de Transporte Escolar para los estudiantes para estudiantes del barrio Santa Rosa, San José y Cachipamba hacia la Escuela de Educación Básica Reino de Quito perteneciente a la Dirección Distrital 11D08

Saraguro Educación, ubicada en la parroquia el Tablón, cantón Saraguro, provincia de Loja, con un monto asignado desde en el Ministerio de Finanzas de \$22.701,74. Se detalla en el siguiente cuadro.

El contrato está en vigencia desde el 05 de octubre del 2023, con certificación plurianual, con ejecución con el siguiente detalle:

Tabla 31 Estudiantes beneficiarios de Transporte Escolar. Año 2023

INSTITUCIÓN	PARROQUIA	ESTUDIANTES	ESTADO	PLAZO	MONTO
EEB. REINO DE QUITO	EL TABLÓN	44	PLURIANUAL	200 DÍAS	\$22.701,74

MONTO EJECUCIÓN REAL			
MONTO CONTRATACIÓN	OCTUBRE	NOVIEMBRE	DICIEMBRE
22701.74	1816.14	2156.66	1816.14
PORCENTAJE	8.00%	9.50%	8.00%

Ilustración 17 Estudiantes beneficiados de Transporte Escolar



### 3.3.5 Gestión de recursos y servicios tecnológicos

La Dirección Distrital de Educación Intercultural Bilingüe 11D08 Saraguro Educación administra actualmente 98 instituciones educativas; 87 se encuentran en el sector rural del cantón Saraguro. Durante el periodo fiscal 2023, se ha trabajado arduamente para mejorar los servicios tecnológicos en la mayoría de las instituciones educativas; se ha brindado especial atención a las diferentes necesidades tecnológicas, incluyendo la repotenciación de los equipos informáticos actuales y la provisión de soporte técnico a todos los docentes y personal administrativo; además, el departamento de Tecnologías de la Información y Comunicación ha brindado ayuda correspondiente a conocimientos informáticos para garantizar que los docentes y el personal administrativo estén capacitados para utilizar todas

las aplicaciones del MINEDUC y sus diferentes procesos y servicios tecnológicos de manera efectiva.

#### ❖ Equipamiento y servicio Tecnológico

El servicio de internet es de uso exclusivo para Instituciones educativas de la zona rural de Saraguro sus parroquias, comunidades indígenas y mestizas que no tienen acceso a servicio de conectividad o a un punto de acceso Wifi, un servidor local de contenidos, y filtrado de contenido, para guardar la información de educación, tanto online / offline y que ha beneficiado a los estudiantes en su educación y luego a los Docentes que han sido el apoyo incondicional en la educación de los mismos, adaptándose a la tecnología con el apoyo de nuestra Unidad de TICs.

Tabla 32 Instituciones educativas con internet Corporativo. Año 2023

NO	PROVINCIA	CANTÓN	DISTRITO	Nro. De INSTITUCIONES	% ALCANZADO	Nro Enlaces
1	LOJA	Saraguro	11D08	87	100%	90

En el tema de seguridad informática, comprometidos con este servicio que garantice salvaguardar la información, se ha realizado la adquisición de licencias de antivirus corporativas hasta el 24 de diciembre del 2024.

#### ❖ Conectividad CZ7-Convenios MINEDUC

A nivel de proyectos de Conectividad a través de la Coordinación Zonal y la empresa pública se ha logrado beneficiar a 6 instituciones educativas y sus laboratorios, con servicio de internet mediante conectividad de Fibra óptica tanto en la zona Rural y Urbana de Saraguro, a continuación, se detalla en la tabla.

Tabla 33 Conectividad en coordinación con la zona 7.

ZONA	DISTRITO	NOMBRE DE LA INSTITUCIÓN EDUCATIVA	PROVINCIA	CANTÓN	PARROQUIA
7	11D08	CECIB. DEEDUCACIÓN BÁSICA KURI SARA LLAKTA	LOJA	SARAGURO	SARAGURO
7	11D08	CECIB. DEEDUCACIÓN BÁSICA HATARY YUYAY	LOJA	SARAGURO	SARAGURO
7	11D08	CECIB. DEEDUCACIÓN BÁSICA INTI RAYMI	LOJA	SARAGURO	SARAGURO
7	11D08	DISTRITO 11D08 SARAGURO-EDUCACIÓN	LOJA	SARAGURO	SARAGURO
7	11D08	UNIDAD EDUCATIVA LATACUNGA	LOJA	SARAGURO	LLUZHAPA
7	11D08	UNIDAD EDUCATIVA PROFESOR VIRGILIO ABARCA MONTESINOS	LOJA	SARAGURO	URDAETA (PAQUIZHAPA)

7	11D08	UNIDAD EDUCATIVA PROFESOR VIRGILIO ABARCA MONTESINOS(BLOQUE B)	LOJA	SARAGURO	URDAETA (PAQUIZHAPA)
---	-------	--	------	----------	-------------------------

**Fuente:** Unidad Distrital de Tics. Año 2023

**Elaborado:** Dirección Distrital 11D08 Saraguro Educación

La Unidad de Tics ha realizado en el año 2023 es mantener los Equipos informáticos de la Dirección Distrital 11D08 Saraguro-Educación e Instituciones Educativas que manejan laboratorios en un estado operativo, para ello se trabajó en mantener estos equipo mediante mantenimientos preventivos trimestrales así también cumplimos con las solicitudes que nos envían Planta Central en referencia a los diferentes procesos educativas que se gestionan en el año como es el caso las pruebas quiero ser Bachiller a través de la Senescyt y otras actividad.

Gracias a esta acción, se han mejorado los equipos actuales que, a pesar de haber cumplido su vida útil, continúan en funcionamiento

#### ❖ Soporte y Mantenimiento realizado a Unidades Educativas

En cuanto a soporte realizado a aplicaciones como (Carmenta), Teams y visitas realizadas a las Instituciones Educativas por mantenimiento a equipos Informáticos, se detalla a continuación.

Tabla 34 Soporte Aplicativos.

NO.	DISTRITO	CANTON	VISITAS REALIZADAS	% ALCANZADO
1	11D08	SARAGURO	27	50

Tabla 35 Visitas realizadas.

NO.	DISTRITO	CANTON	MANTENIMIENTO PREVENTIVO	% ALCANZADO
1	11D08	SARAGURO	120	50

Tabla 36 Soporte Informático.

NO.	DISTRITO	CANTON	SOPORTE APLICACIONES MINEDUC	% ALCANZADO
1	11D08	SARAGURO	250	100%

**Fuente:** Unidad Distrital de Tics. Año 2023

**Elaborado:** Dirección Distrital 11D08 Saraguro Educación

De acuerdo con las actividades más importantes descritas anteriormente se pretende Incrementar la calidad del servicio educativo en todos los niveles y modalidades, por consecuencia se ha logrado Incrementar la cobertura del servicio de internet al 100% de

Instituciones Educativas respetando el derecho al acceso a las nuevas tecnologías de la información y comunicaciones.

❖ **Mantenimientos preventivos y correctivos realizados a los equipos informáticos (Impresoras) la Dirección Distrital 11D08 Saraguro-Educación.**

La Dirección Distrital 11D08 Saraguro-Educación realiza mantenimientos preventivos y correctivos a los equipos informáticos, incluyendo las impresoras. Estos mantenimientos se realizan para garantizar que las impresoras se mantengan en funcionamiento y para detectar y prevenir cualquier desgaste o daño que puedan ocurrir en estos equipos. El mantenimiento preventivo incluye medidas anticipadas para evitar averías, mientras que el mantenimiento correctivo busca corregir los defectos observados. Con estos mantenimientos, se asegura que las impresoras estén siempre en óptimas condiciones de rendimiento y se prolonga su vida útil.

Nuestro trabajo también en conjunto con la Coordinación Zona 7, atender todos los requerimientos realizados por planta Central, para ello se describe a continuación.

Tabla 37 Mantenimiento preventivo y correctivo de equipos informáticos.

Nº	REQUERIMIENTOS	CIUDAD	INFORMACIÓN, GESTIÓN, CONECTIVIDAD, PROCESOS MINEDUC.	% ALCANZADO
1	ZONA 7	LOJA	426	100 %

**Fuente:** Unidad Distrital de Tics. Año 2023

**Elaborado:** Dirección Distrital 11D08 Saraguro Educación

### 3.3.6. Unidad Distrital de Atención Ciudadana

#### Trámites ciudadanos:

Durante el periodo enero-diciembre del años 2023, las actividades realizadas por la Unidad de Atención Ciudadana han sido múltiples ya que se han receptado trámites en sus diferentes procesos y requerimientos, mismos que fueron tramitados y posteriormente entregados al usuario de una manera oportuna con eficiencia, con respecto las respuestas, a la recepción de trámites y requerimientos que corresponden a otras unidades del distrito, se los remitió en el menor tiempo con el ánimo que sean despachados a la brevedad posible y de esta manera atender a la ciudadanía para generar confianza en nuestro servicios que se brindan y que es el referente de presentación del Distrito de Educación del Cantón Saraguro.

Mediante el **Sistema de Gestión Documental- QUIPUX** se ha ingresado un total de 1448 trámites.



Tabla 38 Trámites atendidos por Atención Ciudadana. Año enero a diciembre del 2023

Nº	DETALLE POR UNIDADES	REQUERIMIENTO INGRESADO	CUMPLIDO
1	EMISIÓN DE LA RESOLUCIÓN QUE ACREDITE EL SERVICIO EDUCATIVO	30	29
2	RENUNCIA A CARGO DE LÍDER EDUCATIVO	9	9
3	RENUNCIA DOCENTES	15	15
4	RATIFICACION DEL CONSEJO EJECUTIVO	6	6
5	CAMBIO DE CUENTA BANCARIA	17	17
6	DESCUENTO POR PENSION ALIMENTICIA	7	7
7	REUBICACION DOCENTE	15	15
8	ACTUALIZACION DEL AMIE	190	190
9	CERTIFICADO DE TRABAJO	88	88
10	PLANIFICACION PARA JUBILACION VOLUNTARIA	8	8
11	RATIFICACION DEL GOBIERNO ESCOLAR	28	28
12	PERMISOS Y LICENCIAS	174	174
13	TRASLADO DE DOCENTES POR BIENESTAR SOCIAL	16	16
14	CERTIFICADO TIEMPO DE SERVICIO	23	23
15	REQUERIMIENTO DE SUMISTROS DE OFICINA	16	16
17	PROCESOS INGRESADOS POR MOGAC	228	228
14	OTROS	578	578

**Fuente:** Unidad Distrital de Atención Ciudadana. Año 2023

**Elaborado:** Dirección Distrital 11D08 Saraguro Educación

### 3.3.7. Convenios institucionales. Año 2023

La Unidad Distrital de Asesoría Jurídica conforme le atribuye la normativa vigente, cumple un rol muy trascendental en la acción administrativa, en el año 2023, la Dirección Distrital 11D08 Saraguro Educación, en el ámbito de sus competencias y atribuciones, con la finalidad de garantizar el patrocinio institucional de esta entidad desconcentrada, para brindar un servicio de calidad en la entrega de productos para el servicio de la ciudadanía.

Se realizó las siguientes acciones:



### Convenios vigentes

Enlistar los convenios vigentes de la entidad, identificar el monto si aplicara. Si fueran de la misma naturaleza y con la misma entidad colocar de manera agrupada.

Tabla 39 Instituciones educativas beneficiadas de los convenios. Enero 2023

TIPO DE CONVENIO	INSTITUCIÓN	INSTITUCIÓN EDUCATIVA	FECHA DE SUSCRIPCIÓN	MONTO USD
INTERVENCIÓN PARA LA CONSTRUCCIÓN DE AULAS	GOBIERNO AUTÓNOMO DESCENTRALIZADO MUNICIPAL INTERCULTURAL DEL CANTÓN SARAGURO	UNIDAD EDUCATIVA COMUNITARIO INTERCULTURAL BILINGÜE DE EDUCACIÓN BÁSICA KAWSAY ÑAN,	24/04/2023	\$ 52008,85
CONSTRUCCIÓN DE UN BLOQUE DE AULAS	AUTÓNOMO DESCENTRALIZADO MUNICIPAL INTERCULTURAL DEL CANTÓN SARAGURO	UNIDAD EDUCATIVA FRANCISCO CAMPOS	03/03/2023	\$ 65,540.79
ADECUACIÓN DE AULAS	AUTÓNOMO DESCENTRALIZADO MUNICIPAL INTERCULTURAL DEL CANTÓN SARAGURO	CENTRO EDUCATIVO COMUNITARIO INTERCULTURAL BILINGÜE DE EDUCACION BASICA KAWSA ÑAN,	03/03/2023	\$ 15,063.20
INTERVENCIÓN EN EL CERRAMIENTO DE LA UNIDAD EDUCATIVA	GOBIERNO AUTÓNOMO PARROQUIAL DE SAN ANTONIO DE CUMBE, GOBIERNO AUTÓNOMO DESCENTRALIZADO MUNICIPAL INTERCULTURAL DEL CANTÓN SARAGURO	UNIDAD EDUCATIVA SAN ANTONIO	16/11/2023	\$ 6300
INTERVENCIÓN PARA LA ADECUACIÓN	AUTÓNOMO DESCENTRALIZADO MUNICIPAL INTERCULTURAL DEL CANTÓN SARAGURO	ESCUELA MERCEDES GONZÁLEZ DE MOSCOSO	09/02/2023	\$ 4,816.00
INTERVENCIÓN CUBIERTA DE TECHO	GOBIERNO AUTÓNOMO DESCENTRALIZADO MUNICIPAL INTERCULTURAL DEL CANTÓN SARAGURO	COLEGIO DE BACHILLERATO "VICENTE BASTIDAS REINOSO",	10/03/2023	\$ 1,846.42

**Fuente:** Unidad Distrital de Asesoría Jurídica. Enero2023

**Elaborado:** Dirección Distrital 11D08 Saraguro Educación

## 4. Presupuesto

### 4.1. Ejecución presupuestaria POA

#### CUMPLIMIENTO DE LA EJECUCIÓN PROGRAMÁTICA Y PRESUPUESTARIA

La ejecución presupuestaria al 31 de diciembre de 2023 de la Dirección Distrital 11D08 Saraguro Educación fue del 99.53% según se detalla en la siguiente tabla:



Tabla 40 Ejecución Presupuestaria de todos los grupos de gasto. Año 2023

EJECUCION PRESUPUESTARIA DE TODOS LOS GRUPOS DE GASTO, DISTRITO 11D08 SARAGURO EDUCACION 2023					
Tipos de Gasto	CODIFICADO	COMPROMETIDO	DEVENGADO	SALDO DISPONIBLE	EJECUCION
Corriente	10,659,256.46	10,650,656.08	10,606,048.56	53,207.90	99.22%
Inversión	727,027.50	727,027.50	727,027.50	0	100%
<b>Total:</b>	<b>11,386,283.96</b>	<b>11,377,683.58</b>	<b>11,333.076.06</b>	<b>53,207.90</b>	<b>99.53%</b>

**Fuente:** Unidad Distrital Administrativo Financiero. Año 2023

**Elaborado:** Dirección Distrital 11D08 Saraguro Educación

El presupuesto codificado en los grupos de gasto corriente e inversión del Distrito al 31 de diciembre de 2023 asciende a USD 11,386.283.96 alcanzando un nivel de ejecución presupuestaria del 99,53% que equivale a un presupuesto devengado de USD 11,606,048.56 Y USD 727,027.50 en los grupos de gasto corriente y de inversión, respectivamente.

En la siguiente tabla permite visualizar la ejecución presupuestaria 2023 por grupo de gasto en la Dirección Distrital 11D08 Saraguro Educación:

Tabla 41 Ejecución Presupuestaria de gastos. Año 2023

EJECUCIÓN PRESUPUESTARIA GRUPOS DE GASTO DISTRITO 11D08 SARAGURO EDUCACION 2021				
ITEM	NOMBRES EOD	CODIFICADO	DEVENGADO	EJECUCI ON
510000	EGRESOS EN PERSONAL	10,035,212.47	10,033,353.95	99.98%
530000	BIENES Y SERVICIOS DE CONSUMO	578,950.93	528,584.04	91.30%
570000	OTROS EGRESOS CORRIENTES	5,890.36	5,078.16	86.21%
580000	TRANSFERENCIAS O DONACIONES CORRIENTES	37,073.44	36,923.44	99.60%
710000	EGRESOS DE PERSONAL PARA INVERSION	727,027.50	727,027.50	100%
990000	OTROS PASIVOS	2,129.26	2,129.26	99.05%
<b>Suman</b>		<b>11,386,283.36</b>	<b>11,333,076.06</b>	<b>99,53%</b>

**Fuente:** Unidad Distrital Administrativo Financiero. Año 2023

**Elaborado:** Dirección Distrital 11D08 Saraguro Educación

Tabla 42 Presupuesto ejecutado. Año 2023

TOTAL PRESUPUESTO INSTITUCIONAL	GASTO CORRIENTE PLANIFICADO	GASTO CORRIENTE EJECUTADO	GASTO DE INVERSIÓN PLANIFICADO	GASTO DE INVERSIÓN EJECUTADO
11,386,283.36	11,333.076.06	11,333.076.06	727,027.50	727,027.50

Fuente: Unidad Distrital Administrativo Financiero. Año 2023

Elaborado: Dirección Distrital 11D08 Saraguro Educación

#### 4.2. Ejecución presupuestaria POA

Tabla 43 POA. Año 2023

META ANUAL (ACTIVIDAD/COMPONENTE)	UNIDAD	PROGRAMACIÓN METAS (ACTIVIDAD/COMPONENTE)				Meta por cumplir	PROGRAMACIÓN PRESUPUESTO (ACTIVIDAD/COMPONENTE)				Por devengar	PRESUPUESTO TOTAL
		PM	PM	PM	PM		PP	PP	PP	PP		
		TRI/M/1	TRI/M/2	TRI/M/3	TRI/M/4		TRI/P/1	TRI/P/2	TRI/P/3	TRI/P/4		
100%	Porcentaje	25%	25%	25%	15%	10%	1.112,90	5.972,19	5.569,02	8.911,60	\$ 2.479,82	24.045,53
100%	Porcentaje	25%	25%	25%	25%	0%	7.670,14	7.470,99	11.820,99	10.724,83	\$ 150,00	37.836,95
100%	Porcentaje	25%	25%	25%	17%	8%	4.884,49	14.454,73	21.097,85	31.532,12	\$ 5.862,57	77.831,76
100%	Porcentaje	25%	25%	25%	22%	3%	4.239,48	15.760,86	6.550,32	5.083,93	\$ 882,37	32.516,96
43	Número		43			0%			640,85	104,50	\$ 1,50	746,85
5	Número	2	3			5%	4.082,40	8.731,80	0,00	5.788,94	\$ 4.301,14	22.904,28
18	Número			9	9	0%			0,00	45.196,19	\$ 0,89	45.197,08
4	Número		1	1	2			600,00	1.005,00	405,00		2.010,00
95	Número		95						385,00	0,00		385,00

Fuente: Unidad Distrital de Planificación. Año 2023

Elaborado: Dirección Distrital 11D08 Saraguro Educación



#### 4.3. Ejecución presupuestaria PAI

La Ejecución Presupuestaria de gastos. Año 2023, en el Plan Anual de Inversión se ha cancelado al personal administrativo y docentes por concepto de Jubilaciones la cantidad de 727.027.50 en el año 2023.

Tabla 44 Ejecución presupuestaria PAI grupo 71

TIPO DE GASTO	CODIFICADO	COMPROMETIDO	DEVENGADO	SALDO DISPONIBLE	EJECUCIÓN
INVERSIÓN	0.00	727,027.50	727,027.50	0	100 %
<b>TOTAL</b>	<b>0.00</b>	<b>727,027.50</b>	<b>727,027.50</b>	<b>0</b>	<b>100</b>

**Fuente:** Unidad Distrital Administrativo Financiero. Año 2023

**Elaborado:** Dirección Distrital 11D08 Saraguro Educación

#### 4.4. Procesos SERCOP:

En la Dirección Distrital 11D08 Saraguro Educación en el año 2023 mediante el Servicio Nacional de Contratación Pública (Sercop) se han realizado las siguientes contrataciones:

Tabla 45 Procesos de compras públicas SERCOP Año 2023

TIPO DE CONTRATACIÓN (CATÁLOGO ELECTRÓNICO, COTIZACIÓN, ÍNFIMA CUANTÍA, MENOR CUANTÍA B Y S, PUBLICACIÓN, RÉGIMEN ESPECIAL (Todos los procesos), SUBASTA INVERSA ELECTRÓNICA)	ESTADO ACTUAL			
	Número Total Adjudicados	Valor Total Adjudicados	Número Total Finalizados	Valor Total Finalizados
<b>MENOR CUANTIA OBRAS</b>	1	168845,62	0	0
	1	198693,7	0	0
<b>ÍNFIMA CUANTÍA</b>	16	22366,3	16	16
<b>CATALOGO ELECTRÓNICO</b>	10	61464,8	10	10
<b>SUBASTA INVERSA ELECTRÓNICA</b>	1	46.544,30	0	0
	1	24.024,00	0	0

**Fuente:** Unidad Distrital Administrativo Financiero. Año 2023

**Elaborado:** Dirección Distrital 11D08 Saraguro Educación

#### 4.5. Desglose de Pagos a Jubilados

En la Dirección Distrital 11D08 Saraguro Educación en el año 2023 se ha cancelado a los jubilados del año 2019 de la LOSEP - LOEI Y CÓDIGO DE TRABAJO y por POR DESAHUCIO, conforme se demuestra en la siguiente tabla:

Tabla 46 Pago a jubilados . Año 2023

PAGOS REALIZADOS EN EFECTIVO A JUBILADOS LOSEP - LOEI Y CÓDIGO DE TRABAJO			
Nº	FECHA QUE SE JUBILÓ	CANTIDAD CANCELADA	FECHA DE PAGO
1	30/11/2019	\$ 37.170,00	13/10/2023
<b>TOTAL CANCELADO</b>		<b>\$ 37.170,00</b>	
PAGOS REALIZADOS MEDIANTE BONOS DEL ESTADO A LOS DOCENTES JUBILADOS Y PERSONAL LOSEP			
Nº	FECHA EN LA QUE SE JUBILÓ	CANTIDAD CANCELADA	FECHA DE PAGO
14	30/8/2019	\$ 689857,50	26/4/2023
<b>TOTAL CANCELADO</b>		<b>\$ 689857,50</b>	
PAGOS REALIZADOS POR DESAHUCIO. CODIGO DE TRABAJO			
Nº	FECHA QUE SE JUBILÓ	CANTIDAD CANCELADA	FECHA DE PAGO
1	30/11/2022	4480,83	31/1/2023
<b>TOTAL CANCELADO</b>		<b>4480,83</b>	

**Fuente:** Unidad Distrital Administrativo Financiero. Año 2023

**Elaborado:** Dirección Distrital 11D08 Saraguro Educación

## 5. Desafíos para la gestión 2024

De acuerdo a los resultados y avances de la Gestión Institucional 2023, se plantean los siguientes desafíos para el año 2024:

- La Unidad de Administración Escolar cumplió con los procesos metas del año 2023 en su totalidad en el área de Operaciones y logística, administración escolar y gestión de riesgos.
- Se recomienda realizar la contratación del analista distrital de administración escolar para cumplir los objetivos institucionales.
- Gestionar el mantenimiento de las instituciones educativas que cuenten con riesgos así como de las que requieren de mantenimiento preventivo y correctivo.
- Gestionar la aprobación de presupuesto para el personal del DECE y así generar espacios de sensibilización a nivel de las autoridades educativas, para que los temas de prevención de violencia y contención, se los considere como parte activa de su rol institucional con el apoyo de los profesionales de los Departamentos de Consejería Estudiantil.
- Atender los requerimientos que se envían por Quipux-Gestión Documental, con respuestas en el menor tiempo posible a fin de evitar las quejas y sugerencias por los usuarios.

- Erradicar la violencia física y psicológica que se pueda dar en los distintos Centros Educativos que conforma el Distrito 11D08.
- Se realice la contratación del personal DECE, para brindar apoyo y acompañamiento psicológico, psicoeducativo, emocional y social a toda la población estudiantil de esta jurisdicción.
- Gestionar capacitaciones para el personal administrativo del Distrito en temas como Relaciones Públicas, Atención al usuario, Manejo de herramientas tecnológicas, con lo cual se mejorará el trabajo sobre todo en la atención a la ciudadanía en general.

## 6. Índice (ilustraciones, gráficos, tablas, etc.)

### Índice de Ilustraciones:

Ilustración 1: Mapa nivel desconcentrado 11D08 .....	4
Ilustración 2: 5 “A” de derecho a la educación .....	9
Ilustración 3 Docente de UDAI , atendiendo a Estudiantes con NEE.....	17
Ilustración 4 Bachilleres con NEE.....	19
Ilustración 5. Atención de estudiantes con necesidades especiales.....	19
Ilustración 6 Escuela culminada para la reapertura de la Egb. Manuel Benigno Cabrera....	25
Ilustración 7 Escuela culminada para la reapertura de la Egb. Manuel Benigno Cabrera....	25
Ilustración 8 Instituciones educativas atendidas con Mantenimiento. Año 2023 .....	26
Ilustración 9: Mantenimiento- CECIB de Educación Básica Sisa Llakta .....	26
Ilustración 10 Unidad Educativa Saraguro .....	27
Ilustración 11 Colegio de Bachillerato Vicente Bastidas Reinoso .....	27
Ilustración 12 CECIB de Educación Básica Kawsay Ñan.....	28
Ilustración 13 EEB. Ciudad de Tena - atendida mediante convenio.....	29
Ilustración 14 Recepción de Uniformes. ....	30
Ilustración 15 Directora Distrital entregando textos escolares a los niños: .....	31
Ilustración 16 Entrega de Mobiliario. Año 2023.....	34
Ilustración 17 Estudiantes beneficiados de Transporte Escolar .....	37

### Índice de Tablas:

#### Dirección Distrital 11D08 Saraguro Educación

Dirección: Calle Azuay y Luis Felipe Ortega .  
Código postal: 110801/ Saraguro-Loja-Ecuador  
Teléfono: 2200-207/  
www.educacion.gob.ec

Tabla 1: Instituciones Educativas por circuitos. Año 2023 .....	10
Tabla 2: Número de estudiantes por tipo de Sostenimiento. Año 2023 .....	11
Tabla 3: Instituciones por tipo de oferta y jurisdicción. Año 2023 .....	11
Tabla 4 Población estudiantil Modalidad Presencial. Año 2023 .....	12
Tabla 5: Población estudiantil Modalidad Extraordinaria Intensiva. Año 2023 .....	12
Tabla 6 Población estudiantil titulada. Año 2023 .....	13
Tabla 7 Población Estudiantil Intensiva. Año 2023.....	13
Tabla 8 Estudiantes Titulados Bachillerato Intensivo: .....	14
Tabla 9 Población estudiantil SAFPI. Año 2023 .....	14
Tabla 10 Titulación de estudiantes PECEI. Año 2023.....	15
Tabla 11 Población Estudiantil Bachillerato Técnico por especialidad: Año 2023.....	15
Tabla 12 Estudiantes beneficiados de la contratación de seguros estudiantiles .....	16
Tabla 13 Instituciones educativas por circuito con estudiantes con NEE.....	17
Tabla 14 Instituciones Educativas con oferta especializada por circuito. Año 2023 .....	18
Tabla 15 Estudiantes Bachilleres con necesidades educativas especiales. Año 2023 .....	18
Tabla 16 Registro docentes. Año 2023 .....	20
Tabla 17 Docentes ingresados por educa empleo. Año 2023.....	20
Tabla 18 Docentes Sectorización. Año 2023 .....	21
Tabla 19 Número de Cursos de Formación Continua.....	22
Tabla 20 Reordenamiento de la oferta educativa y desarrollo.....	23
Tabla 21: Instituciones educativas con acreditación de servicio educativo, por parroquia y circuitos. Año 2023 .....	24
Tabla 22 Ampliación de oferta educativa Kawsay Ñan. Año 2023.....	24
Tabla 23 Instituciones educativas atendidas con otros programas. Año 2023 .....	28
Tabla 24 Instituciones educativas atendidas mediante convenios. Año 2023.....	28
Tabla 25 Detalle de entrega de uniformes escolares a los estudiantes Sierra - Costa. Año 2023.....	29



Tabla 26 Detalle de entrega de textos escolares a los estudiantes sierra y costa. Año 2023 .....	30
Tabla 27 Número de Estudiantes beneficiados de alimentación escolar a los estudiantes 2023.....	31
Tabla 28 Entrega de mobiliario COSTA y SIERRA. Año 2023 .....	32
Tabla 29 Mobiliario entregado a Escuela reabierta .....	33
Tabla 30 Mobiliario adquirido por el Distrito y entregado a las instituciones educativas. Año 2023.....	34
Tabla 31 Estudiantes beneficiarios de Transporte Escolar. Año 2023.....	37
Tabla 32 Instituciones educativas con internet Corporativo. Año 2023 .....	38
Tabla 33 Conectividad en coordinación con la zona 7. ....	38
Tabla 34 Soporte Aplicativos. ....	39
Tabla 35 Visitas realizadas. ....	39
Tabla 36 Soporte Informático.....	39
Tabla 37 Mantenimiento preventivo y correctivo de equipos informáticos.....	40
Tabla 38 Trámites atendidos por Atención Ciudadana. Año enero a diciembre del 2023..	41
Tabla 39 Instituciones educativas beneficiadas de los convenios. Enero 2023 .....	42
Tabla 40 Ejecución Presupuestaria de todos los grupos de gasto. Año 2023.....	43
Tabla 41 Ejecución Presupuestaria de gastos. Año 2023.....	43
Tabla 42 Presupuesto ejecutado. Año 2023 .....	44
Tabla 43 POA. Año 2023 .....	44
Tabla 44 Ejecución presupuestaria PAI grupo 71 .....	45
Tabla 45 Procesos de compras públicas SERCOP Año 2023.....	45
Tabla 46 Pago a jubilados . Año 2023.....	46