

Informe de Rendición de Cuentas Dirección Distrital 05D04 Pujilí - Saquisilí - Educación Enero – diciembre 2018

1

Versión Preliminar

Documento de conocimiento de la ciudadanía y generación de aportes para la gestión

Índice de contenidos

1.	Introducción.....	4
2.	Resumen	4
3.	Fundamento legal	5
4.	Cobertura geográfica	7
5.	Resultados alcanzados en la gestión 2018.....	8
5.1.	Calidad.....	8
5.1.2.	Ser Bachiller	9
5.1.3.	Estándares Educativos y Currículo.....	9
5.1.4.	Titulación	10
5.1.5.	Asesoramiento Pedagógico	10
5.1.6.	Auditoría Educativa	14
5.1.7.	Educación Intercultural Bilingüe.....	14
5.1.8.	Formación Desarrollo Profesional y Valoración Docente	15
5.2.	Cobertura	16
5.2.1.	Educación Inicial, General Básica, Bachillerato, Bachillerato Técnico, Bachillerato Internacional.....	16
5.2.2.	Educación para Jóvenes y Adultos.....	17
5.2.3.	Educación especializada (Regular-IE especializada)	18
5.2.4.	Infraestructura y Recurso Educativos	19
5.2.4.	Cobertura Internet o Agenda Digital	20
5.2.5.	Asignación de Cupos Régimen Sierra	21
5.3.	Derechos.....	22
5.3.1.	Protocolos de actuación frente a casos de violencia, datos generales, casos admitidos a trámite, resueltos, inadmitidos, sin auto de calificación.	22
5.4.	Gestión	23
5.4.1.	Planes Operativos Anuales	23
5.4.2.	Presupuesto aprobado y Ejecutado.....	25
5.4.3.	Contratación de Obras y Servicios.	25
5.4.4.	Jubilaciones.	26
5.4.5.	Donaciones, convenios, recursos extraordinarios de revisión, sumarios.....	27
5.4.6.	Regularización de oferta (Resoluciones Sistema CAS –AMIE)	27
5.4.7.	Manejo de quejas y denuncias ciudadanas en donde conste el detalle sobre la verificación y resolución de estas.	28
5.4.8.	Compromisos asumidos por la comunidad.	29
6.	Acciones emprendidas para contribuir a la generación de la justicia y equidad social.	30
6.1.	Más unidos más protegidos	30
6.2.	“Campaña Todos ABC”	30
6.3.	TINI.	30
6.4.	Programa “Yo Leo”	31
6.5.	Leyendo la jugada.....	31
7.	Conclusiones	31
8.	Desafíos para la gestión 2019	32

Índice de Gráficos

Grafico 1:- Características y Mapa Del Distrito Pujilí - Saquisilí:	8
Grafico 2:- Ejecución presupuestaria POA acumulada al 31 de diciembre de 2018.....	25

Índice de tablas

Tabla 1:- Circuitos que conforman el distrito Pujilí – Saquisilí Educación.....	7
Tabla 2:- Número de Estudiantes que rindieron la Prueba Quiero Ser Bachiller.....	9
Tabla 3:- Número de Estudiantes Titulados Periodo 2017 - 2018	10
Tabla 4:- Red Pedagógica Unidad Educativa de Cotopaxi	11
Tabla 5:- Red Pedagógica Unidad Pujilí	11
Tabla 6:- Red Pedagógica Unidad educativa Saquisilí.	11
Tabla 7:- Redes Pedagógicas del C03 Tingo - La Esperanza.....	12
Tabla 8:-Red Ciudad de Managua.....	12
Tabla 9:- Red Pedagógica Cochabamba.....	13
Tabla 10:- Docentes según su modalidad laboral.	15
Tabla 11 :- Total Estudiantes.	16
Tabla 12:- Estudiantes Matriculados.	17
Tabla 13 Estudiantes Beneficiados Campaña Todos ABC-05D04.....	18
Tabla 14:- Tipos de Casos de Estudiantes de Educación Especializada.....	18
Tabla 15:- Infraestructura y Recurso Educativos.....	20
Tabla 16:-Asignación de Cupos.....	22
Tabla 17:- Presupuesto Plan Operativo Anual (POA) 2018	23
Tabla 18:- Procesos de Compras Públicas.	26
Tabla 19:- Ampliaciones de Ofertas Educativas.	27
Tabla 20:- Instituciones que cumplieron con la actualización del AMIE.....	28
Tabla 21:- Quejas y Denuncias Ciudadanas	29
Tabla 22:- Compromisos Ciudadanos 2018.....	29

1. Introducción

El Estado ecuatoriano a través del Ministerio de Educación, está comprometido en garantizar una oferta educativa completa, inclusiva, de calidad y eficiente, en función de las necesidades y características de la población.

El Ministerio de Educación, ha iniciado con el Nuevo Modelo de Gestión sobre la base del esquema de modernización, encaminado al mejoramiento de la gestión y al desarrollo profesional de sus servidores, su objetivo principal es renovar procesos y automatizar procedimientos, para mejorar la atención al público, además pretende alcanzar una alta desconcentración de la gestión educativa, el mismo que contempla la división del territorio nacional en zonas, distritos y circuitos, para facilitar y racionalizar la prestación de servicios educativos en lugares centrales y cercanos a la ciudadanía.

El Distrito 05D04 Pujilí – Saquisilí Educación, realiza el informe de Rendición de Cuentas con la finalidad de dar a conocer los procesos ejecutados en el periodo fiscal 2018, de forma clara, veras, oportuna y confiable.

4

2. Resumen

El presente documento recapitula los principales logros alcanzados por el Distrito 05D04 Pujilí – Saquisilí Educación, en el año 2018 e incluye el análisis de la ejecución presupuestaria, con la finalidad de rendir cuentas a la ciudadanía sobre la gestión realizada para continuar con la transformación educativa del país.

El número de estudiantes matriculados en Educación Inicial (3 y 4 años) fue de 1.321 por lo que el Distrito brindó la cobertura al 100% de niños y niñas que solicitaron un cupo en el período lectivo 2017-2018.

En la Campaña Denominado Todos ABC han participado dentro de la fase uno 1975 Estudiantes, en la fase 2 participaron 659 estudiantes, mientras que en la fase 3 tenemos

2513 estudiantes, dando un total de 5147 estudiantes que han formado parte de este programa.

En el período lectivo 2018-2019 el número de estudiantes matriculados en Educación Intercultural Bilingüe fue de 5.690 estudiantes a este tipo de oferta educativa.

En el 2018 se atendió a 15 estudiantes con necesidades educativas especiales asociadas a una discapacidad en todos los niveles del educativos.

En el 2018 se capacitó a 1.050 docentes y administrativos sobre adaptaciones curriculares, es decir 969 más que en 2017, con un acumulado de 1.131 entre el 2017 y 2018, además, gracias al Programa de maestrías financiadas por el MinEduc, 15 docentes se encuentran cursando sus maestrías.

En el año 2018 fueron asignados al Distrito 05D04 Pujilí – Saquisilí Educación USD 3.668.488,67 millones, de los cuales se ejecutó USD 3.029.192.57 millones. La ejecución presupuestaria fue del 82,57%, el cual tuvo a su cargo de acuerdo a la estructura programática 6 programas, en los cuales se subdividen 19 actividades, los cuales en su conjunto conforman el Plan Operativo Anual (POA).

5

3. Fundamento legal

Que, La Constitución de la República del Ecuador, en el Art. 95, establece:

Las ciudadanas y ciudadanos, en forma individual y colectiva, participaran de manera protagónica en la toma de decisiones, planificación y gestión de los asuntos públicos, y en el control popular de las instituciones del estado y sociedad, y de sus representantes, en un proceso permanente de construcción de poder ciudadano. La participación se orientará por los principios de igualdad, autonomía, deliberación publica, respeto a la diferencia, control popular, solidaridad e interculturalidad.

Que, el artículo 204 de la Constitución de la República del Ecuador, determina: “El pueblo es el mandante y primer fiscalizador del poder público, en ejercicio de su derecho a la participación”.

Que, el artículo 88 de La Ley Orgánica de Participación Ciudadana, Determina que la Rendición de cuentas es un derecho ciudadano y establece:

Las ciudadanas y ciudadanos, en forma individual o colectiva, comunas, comunidades, pueblos y nacionalidades indígenas, pueblos afro ecuatoriano y montubio, y demás formas lícitas de organización, podrán solicitar una vez al año la rendición de cuentas a las instituciones públicas o privadas que presten servicios públicos, manejen recursos públicos o desarrollen actividades de interés público, así como a los medios de comunicación social, siempre que tal rendición de cuentas no este contemplada mediante otro procedimiento en la Constitución y las leyes.

6

Que, el Artículo 89 de La Ley Orgánica de Participación Ciudadana, define a la rendición de cuentas como: “un proceso sistemático, deliberado, interactivo y universal, que involucra a autoridades, funcionarias y funcionarios o sus representantes y representantes legales, según sea el caso, que estén obligadas u obligados a informar y someterse a evaluación de la ciudadanía por las acciones u omisiones en el ejercicio de su gestión y en la administración de recursos públicos”.

Que, el artículo 94 de la Ley Orgánica del Consejo de Participación Ciudadana y Control Social, atribuye como competencia del consejo de participación Ciudadana Y control Social a la Siguiete: “(...) establecer y coordinar los mecanismos, instrumentos y procedimientos para la rendición de cuentas de las instituciones y entidades del sector público, y de las personas jurídicas del sector privado que presten servicios públicos, desarrollen actividades de interés público o manejen recursos públicos y de los medios de comunicación social”.

Que, el artículo 95 de la Ley Orgánica del Consejo de Participación Ciudadana y Control Social, en cuanto a la temporalidad para la realización de la rendición de cuentas, determina: “La rendición de cuentas se realizara una vez al año y al final de la gestión, teniendo en Consideración las solicitudes que realice la ciudadanía, de manera individual o colectiva, de acuerdo con la constitución y la ley”.

4. Cobertura geográfica

Pujilí al igual que el resto de pueblos situados en los páramos del occidente de la Cordillera de los Andes estuvo habitada por “Aborígenes Panzaleos”, a quienes se los describe como personas dedicadas a las labores agrícolas, a la alfarería y al pastoreo del ganado, cosechaban cereales y frutos, debido a que estas tierras eran un bosque de clima templado

El Cantón Saquisilí, es una jurisdicción de la provincia de Cotopaxi, que se halla ubicada en la zona centro- norte de la Región Interandina del Ecuador, tiene una superficie de 207.9 km² y comprende cuatro parroquias: una parroquia urbana, que es la de Saquisilí, donde se asienta la cabecera cantonal que lleva el mismo nombre; y tres parroquias rurales: Canchagua, Chantilín y Cochapamba.

El Distrito 05D04 Pujilí - Saquisilí Educación está formado por: 11 circuitos en total, distribuidos 3 circuitos pertenecientes al cantón Saquisilí y 8 circuitos pertenecientes al cantón Pujilí respectivamente se puede apreciar en el Grafico N: 1 abajo detallado para mejor apreciación.

Tabla 1:- Circuitos que conforman el distrito Pujilí – Saquisilí Educación.

Circuitos - Saquisilí:	Instituciones Educativas que forman parte del circuito
Circuito 05D04C01 Saquisilí-Chantilin	17
Circuito 05D04C02_a Canchagua	13
Circuito 05D04C02_b Cochapamba	14
Circuitos - Pujilí:	
Circuito 05D04C03 El Tingo - La esperanza	5
Circuito 05D04C04_05 Angamarca –Píalo	28
Circuito 05D04C06_a La Cocha	12
Circuito 05D04C06_b Zumbahua	8
Circuito 05D04C07 Guangaje	21
Circuito 05D04C08 Pujilí occidente	3
Circuito 05D04C10 Pujilí Oriente	11

Circuito 05D04C09_11 Pujilí Centro	20
Total	152

Fuente: División Distrital de Planificación

Gráfico 1:- Características y Mapa Del Distrito Pujilí Saquisilí:

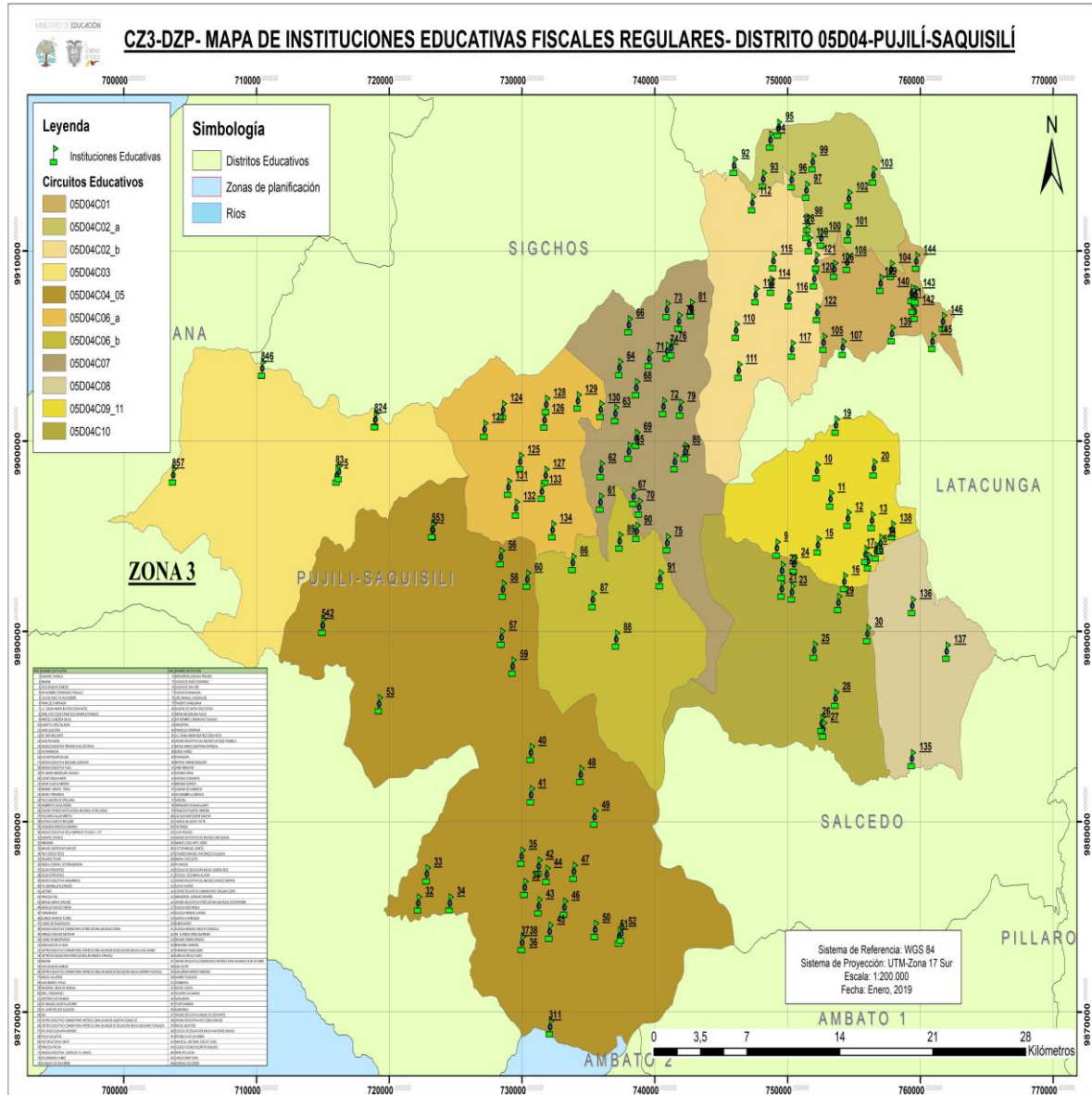

Fuente: División Distrital de Planificación.

5. Resultados alcanzados en la gestión 2018

5.1. Calidad

El Distrito Educativo 05D04 Pujilí – Saquisilí Educación viene trabajando en beneficio de los educandos de una educación de calidad con calidez, gestiona influir de manera directa

en el acceso universal a la educación; por tales razones implementa y ejecuta los procesos dentro del Distritos y Circuitos Educativos; con el único objetivo de fortalecer el servicio educativo en correlación con la comunidad educativa, atendiendo cada una de las realidades locales y rasgos culturales propios.

5.1.2. Ser Bachiller

El Ministerio de Educación ha coordinado con la Secretaria de Educación Superior Ciencia, Tecnología e Innovación (SENESCYT), la implementación del proceso Quiero Ser Bachiller, el mismo que se ha ejecutado en el Distrito 05D04 Pujilí – Saquisilí educación, arrojando como resultado:

Tabla 2:- Número de Estudiantes que rindieron la Prueba Quiero Ser Bachiller.

Año	Mes	Tipo de régimen	Número de Estudiantes que rindieron la prueba Quiero Ser Bachiller
2018	Enero	Costa	741 no escolarizados
			24 Escolarizados
Subtotal			803
2018	Junio	Sierra	1274 Escolarizados y no Escolarizados
Subtotal			1274
Total			2077

Fuente:- División Distrital de Apoyo Seguimiento y Regulación Educativa (ASRE)

5.1.3. Estándares Educativos y Currículo

Se realizado 17 asesoramientos a diferentes Instituciones Educativas públicas y privadas, por parte del Distrito 05D04 Pujilí - Saquisilí Educación, para lograr la elaboración y el registró de los Proyectos Educativos Institucionales (PEI), para creación y/o permisos de funcionamiento, Códigos de Convivencia, para brindar una educación de calidad y calidez.

Se realizó las respectivas Auditorias Educativas a 66 instituciones Educativas del Distrito 05D04 Pujilí - Saquisilí Educación, con el fin de mejorar los estándares de Educación.

5.1.4. Titulación

En el período 2017-2018 se llevó a cabo la titulación de 1752 estudiantes en régimen sierra y 66 estudiantes en régimen costa dando un total 1818 en el sistema de educación regular de las Instituciones Educativas Públicas y Particulares pertenecientes al Distrito 05D04 Pujilí Saquisilí – Educación que han terminado sus estudios y cumplido con todos los requisitos para obtener el título de Bachiller.

Tabla 3:- Número de Estudiantes Titulados Periodo 2017 - 2018

Distrito	Régimen	Número de estudiantes titulados
05D04	Sierra	1752
	Costa	66
Total		1818

Fuente: División distrital de ASRE.

5.1.5. Asesoramiento Pedagógico

10

Redes Educativas: La conformación de Redes de Apoyo Pedagógico permiten coordinar actividades académicas, para el mejoramiento de la calidad de educación de manera eficiente, oportuna y pertinente a las necesidades del aprendizaje dentro del ámbito territorial, ya que se busca mejorar la calidad Educativa mediante la articulación de los establecimientos educativos del Distrito en función de criterios geográficos.

Con la ejecución de la Red de Apoyo Pedagógico proyectamos que el Distrito sea, una institución de competencia con docentes capacitados de excelente comunicación, actualizados en innovaciones pedagógicas, aplicando estándares de calidad mediante ejecución de niveles de concreción, es por esto que se implementó en 5 redes pedagógicas, con la participación de 41 instituciones educativas Hispánicas y 30 Instituciones Interculturales Bilingües, de las cuales 4 son instituciones que tienen Bachillerato Técnico, esta conformadas por 772 Docentes las Redes Pedagógicas y por 15.307 estudiantes en el cantón Saquisilí y Pujilí respectivamente, a su vez se realizó 1 eventos de capacitación para la construcción del Proyecto educativo Institucional (PEI), Proyecto Curricular Institucional (PCI), Programación Curricular Anual (PCA) Y Plan de

Unidad Didacta (PUD), a las 152 instituciones educativas de la Dirección Distrital 05D06 Pujilí - Saquisilí Educación.

Se detalla a continuación las Redes Educativas y que instituciones las conforman como el número de estudiantes y docentes para una mejor apreciación:

Tabla 4:- Red Pedagógica Unidad Educativa de Cotopaxi

Nº de Institución Educativa	Institución Educativa que conforman	Nº de estudiantes	Nº de docentes
1	Unidad Educativa Provincia de Cotopaxi	2536	110
2	Escuela de Educación Básica Agustín Albán	256	12
3	Unidad Educativa PCEI Monseñor Ext. Pujilí	253	8
4	Unidad educativa Buenas Nuevas	175	7
5	Unidad Educativa Inés cobo Donoso	534	49
6	Escuela de Educación Básica PCEI 14 de octubre	779	26
	Total	4533	212

Fuente: División Distrital de ASRE

Tabla 5:- Red Pedagógica Unidad Pujilí

Nº de Institución Educativa	Institución Educativa que conforman	Nº de estudiantes	Nº de docentes
1	Escuela de Educación Básica Santa Mariana de Jesús	280	16
2	Centro de Educación Inicial Semillitas	206	10
3	Río Marañón	68	6
4	Unidad Educativa Pujilí	1226	61
5	Escuela de Educación General Básica Marcelo Sarzosa Salas	142	10
	TOTAL	1922	103

Fuente: División Distrital de ASRE

Tabla 6:- Red Pedagógica Unidad educativa Saquisilí

Nº de Institución Educativa	Institución Educativa que conforman	Nº de Docentes	Nº de Estudiantes
-----------------------------	-------------------------------------	----------------	-------------------

1	Colegio Técnico Intercultural Bilingüe Jatarishun	6	23
2	Centro Educativo Comunitario Intercultural Bilingüe Manuel Cruz Ante Logro	1	6
3	Centro Educativo Comunitario Intercultural Bilingüe segundo Manuel Vasconez Caillagua	1	5
4	Colegio Fiscal de Ciclo Básico Popular y de Producción 18 de Octubre	21	525
5	Escuela de Educación Básica Rafael Quevedo	2	65
6	Escuela de Educación Básica Nuestra Señora de Pompeya	20	393
7	Escuela de Educación Básica Príncipe Cacha	3	40
8	Escuela de Educación Básica República de Colombia	29	718
9	Unidad Educativa Gral. de Policía Jorge Poveda	17	213
10	Escuela de Educación Básica Mariscal Antonio José de Sucre	60	1333
11	Escuela de Educación Básica Naciones Unidas	43	1064
12	Escuela de Educación Básica Karol Wojtyla	12	153
13	Escuela de Educación Básica Pichincha	8	98
14	Unidad Educativa Saquisilí	48	971
15	Escuela de Educación Básica Victor Manuel Garcés	2	28
16	Escuela de Educación Básica María Chico Soto	6	73
17	Escuela de Educación Básica Gonzalo Escudero	5	109
Total		284	5817

Fuente: División Distrital de ASRE

12

Tabla 7:- Redes Pedagógicas del C03 Tingo - La Esperanza

Nº de Institución Educativa	Institución Educativa que conforman	Nº de Docentes	Nº de Estudiantes
1	Escuela de Educación Básica Argentina	163	9
2	Colegio de Bachillerato Once de Noviembre	258	16
3	Escuela de educación Básica Francisco Miranda	76	4
4	Unidad Digna Beatriz Cerda Neto	464	24
5	Centro educativo Comunitario intercultural bilingüe Carlos Vicente Sigcha	65	3
6	Unidad Monseñor Leonidas Proaño Ext. la Esperanza	255	6
7	Escuela de Educación Básica José Joaquín Olmedo	38	2
8	Escuela de Educación Básica Manabí	11	1
TOTAL		1330	65

Fuente: División Distrital de ASRE

Tabla 8:-Red Ciudad de Managua

Nº de Institución Educativa	Institución Educativa que conforman	Nº de Docentes	Nº de Estudiantes
1	Centro Educativo Comunitario Intercultural Bilingüe Transito Amaguaña	16	1

2	Centro Educativo Comunitario Intercultural Bilingüe Agustín Vega de Lorenzo	7	1
3	Centro Educativo Comunitario Intercultural Bilingüe José Manuel Chugchilan	19	1
4	Centro Educativo Comunitario Intercultural Bilingüe Pacha Quilotoa	22	1
5	Centro Educativo Comunitario Intercultural Bilingüe Jaime Roldós Aguilera	9	1
6	Centro Educativo Comunitario Intercultural Bilingüe Eugenio de Santa Cruz y Espejo	31	2
7	Centro Educativo Comunitario Intercultural Bilingüe Monseñor Leonidas Proaño	71	3
8	Centro Educativo Comunitario Intercultural Bilingüe Antonio Cuyo Ramón	7	1
9	Centro Educativo Comunitario Intercultural Bilingüe Belisario Toaquiza	6	1
10	Centro Educativo Comunitario Intercultural Bilingüe 8 de Diciembre	15	1
11	Centro Educativo Comunitario Intercultural Bilingüe Carlos Guevara Moreno	7	1
12	Centro Educativo Comunitario Intercultural Bilingüe María Magdalena Alajo	28	2
13	Centro Educativo Comunitario Intercultural Bilingüe Ciudad de San José	124	7
14	Centro Educativo Comunitario Intercultural Bilingüe Ciudad de Managua	57	6
15	Centro Educativo Comunitario Intercultural Bilingüe Dr. Manuel Agustín Aguirre	20	1
16	Unidad Educativa Unidad Educativa Guangaje	259	20
17	Escuela de Educación Básica Dr. Edmundo Carbo	165	1
18	Escuela de Educación Básica OEA	77	6
19	Escuela de Educación Básica Ciudad de Santo Domingo	19	1
20	Escuela de Educación Básica Pastor Octavio Mata	20	1
21	Escuela de Educación Básica Princesa Pacha	11	1
Total		990	60

Fuente: División Distrital de ASRE

Tabla 9:- Red Pedagógica Cochabamba

Nº de Institución Educativa	Institución Educativa que conforman	Nº de Docentes	Nº de Estudiantes
1	Unidad Educativa Cochabamba	216	15
2	Escuela de Educación Básica Alfredo Pérez Guerrero	8	1
3	Centro Educativo Comunitario Intercultural Bilingüe Fray Tomás de Berlanga	15	1
4	Unidad Educativa del Milenio Charles Darwin	264	18
5	Centro Educativo Comunitario Intercultural Bilingüe Eudofila Arboleda	28	2
6	Centro Educativo Comunitario Intercultural Bilingüe Manuel Ignacio Condulle	9	1
7	Centro Educativo Comunitario Intercultural Bilingüe Manuel Vargas	10	1
8	Centro Educativo Comunitario Intercultural Bilingüe Joaquín Cofre	14	1
9	Centro Educativo Comunitario Intercultural Bilingüe José Muela	42	2
10	Centro Educativo Comunitario Intercultural Bilingüe Fabio Alfaro	23	1

11	Centro Educativo Comunitario Intercultural Bilingüe Monseñor Leonidas Proaño	10	1
12	Centro Educativo Comunitario Intercultural Bilingüe Rubén Darío	31	2
13	Centro Educativo Comunitario Intercultural Bilingüe José María Alvear	27	1
14	Centro Educativo Comunitario Intercultural Bilingüe Lizardo Ruiz	18	1
	TOTAL	715	48

Fuente: División Distrital de ASRE

5.1.6. Auditoría Educativa

El Objetivo primordial de las Auditorías Educativas realizadas fue, proporcionar a los representantes legales, de las instituciones Educativas y a la comunidad, datos sobre la calidad y los niveles de logros alcanzados por los establecimientos educativos, con el propósito de gestionar su mejora, desarrollo y transformación para el cumplimiento de los Estándares de Calidad Educativa de conformidad con la normativa especificada y emitida por el Nivel Central de la Auditoría Educativa.

La Dirección Distrital 05D04 Pujilí Saquisilí, en el período 2017- 2018, realizó el acompañamiento necesario a los responsables de las 66 instituciones educativas, que se realizó las auditorias educativa.

14

5.1.7. Educación Intercultural Bilingüe

El Ministerio de Educación, resguarda la educación de niños, niñas jóvenes y escolaridad inconclusa, de la misma manera la Educación de las instituciones Interculturales Bilingües de las comunidades, con la finalidad de precautelar los derechos de todos los estudiantes.

El Distrito educativo 05D04 Pujilí – Saquisilí Educación, cuenta con 54 Instituciones interculturales Bilingües en total, existe una Institución Educativa que son Guardianas de la Lengua en la parroquia de Zumbahua, para la utilización de las Guías Integradas de Aprendizajes, además cuenta con Educación Infantil Familiar Comunitaria. Así como también en Proyectos Escolares con Pertinencia Cultural, además se dio acompañamiento pedagógico a 75 docentes para realizar la revisión de la malla Curricular Intercultural Bilingüe MINEDUC-MINEDUC-2017-00017-a.

5.1.8. Formación Desarrollo Profesional y Valoración Docente

El desarrollo profesional de todo el personal educativo se define como aquellos procesos que mejoran la situación laboral del profesional, habilidades y actitudes.

Se realizaron capacitaciones durante el año 2018 a 1.050 docentes sobre adaptaciones curriculares para mejorar y brindar una buena educación.

La Dirección Distrital 05D04 Pujilí - Saquisilí Educación, cuenta con 1.056 docentes de Nombramiento Definitivo, 219 Docentes Nombramiento Provisional y 198 Contratos en Servicios Ocasionales para instituciones educativas fiscales, fisco-misionales y la contratación de 82 docentes para el Proyecto Educación Básica de Jóvenes y Adultos (EBJA) de Escolaridad Inconclusa, esto como resultado del proceso de profesionalización docente, mismo que se continúa trabajando con el fin de incrementar la calidad educativa.

15

Tabla 10:- Docentes según su modalidad laboral.

Tipología	Total
Contratos Ocasionales	198
Nombramientos Definitivo	1056
Nombramientos Provisionales	219
Contratos para el Proyecto Educación Básica de Jóvenes y Adultos (EBJA)	82
Total	1555

Fuente: División Distrital de Talento Humano

Así mismo, fundamentados en el principio de transparencia se llevaron a cabo diversos procesos tales como:

Quiero Ser Maestro 6 (QSM6), mismo que se encuentra en vigencia, el Proceso final, clases demostrativas e ingreso de autocenso 2018, además se ha realizado las contrataciones de docentes tomando de la base de datos de Docentes Elegibles.

5.2. Cobertura

La cobertura educativa es un indicador para explorar la relación entre la demanda y Oferta de servicios dentro del Sistema educativo de la Dirección Distrital 05D4 Pujilí - Saquisilí Educación.

Se mantuvo una cobertura de educación para alumnos en edad escolarizada, está conformado por 11 circuitos educativos y cuenta con 152 instituciones educativas, divididas en: 143 Instituciones Fiscales y 9 Instituciones Particulares, se visualiza en la siguiente tabla:

Tabla 11 Cobertura de la Dirección Distrital 05D04 Pujilí Saquisilí

Cobertura		
Instituciones educativas	Instituciones Fiscales	143
	Instituciones Particulares	9
Total General		152

Fuente: Unidad Distrital de ASRE

16

Los estudiantes matriculados en las Instituciones educativas pertenecientes a la Dirección Distrital 05D04 Pujilí Saquisilí, se encuentra detallado en la siguiente tabla:

Tabla 12 :- Total Estudiantes.

Número de Estudiantes	
Total Fiscales	27004
Total Particulares	1218
Total	28222
Total Flexible	1314
Total General	29536

Fuente: Unidad Distrital de ASRE.

5.2.1. Educación Inicial, General Básica, Bachillerato, Bachillerato Técnico, Bachillerato Internacional

Para el año lectivo 2018 – 2019 el Distrito 05D04 Pujilí – Saquisilí Educación, se obtuvo un total de 28.222 estudiantes que fueron matriculados en el régimen sierra, de los cuales en el nivel de Inicial Subnivel 2 existen 1.321 alumnos, en Educación General Básica (EGB) existen 21.003 estudiantes, Bachillerato en Ciencias y Técnico cuenta con 5823 educandos, Bachillerato Internacional cuenta con 75 estudiantes, obteniéndose el 100% de alumnos matriculados.

En Educación Regular la cobertura de oferta educativa comprende los niveles de Educación Inicial subnivel 2, Educación General Básica, Bachillerato General Unificado, Bachillerato Técnico y Bachillerato Internacional.

En Educación Intercultural Bilingüe la cobertura de oferta educativa va desde Educación Inicial hasta Bachillerato General Unificado y Técnico conforme a las realidades y necesidades de las comunidades del sector rural.

La inclusión en educación para personas con capacidades especiales también está cubierta con oferta educativa especial, en un ambiente adecuado y con personal específico que aporte para el desarrollo de habilidades especiales.

17

Tabla 13:- Estudiantes Matriculados.

Estudiantes Matriculados	Total
Educación Inicial I y II	1.321 estudiantes
De primero a Décimo Año de Educación General Básica	21.003 estudiantes
De primero a Tercer Año de Bachillerato General Unificado en Ciencias	1046 estudiantes
De primero a Tercer Año de Bachillerato General Unificado Técnico	4777 estudiantes
Estudiantes de Primero a Tercer Año de Bachillerato Internacional	75 Estudiantes
Total	28.222 estudiantes

Fuente: División Distrital de ASRE 05D04 Pujilí-Saquisilí Educación.

5.2.2. Educación para Jóvenes y Adultos

El Ministerio de Educación, con el propósito de impulsar la educación para las personas que no concluyeron con sus estudios, ha puesto en marcha campañas con Todos ABC, beneficiando así a quienes buscan finalizar con sus estudios.

En la Dirección Distrital 05D04 Pujilí – Saquisilí Educación, el Proyecto Educación Básica de Jóvenes y Adultos (EBJA) cuenta con 5.147 estudiantes y 82 docentes vinculados, obteniéndose el 100% de alumnos matriculados, en Educación Inconclusa la cobertura de oferta educativa comprende los niveles de Educación General Básica, Bachillerato General Unificado, los estudiantes que fueron beneficiados en la fase 1, 2 y 3 y post alfabetización por el proyecto ABC en el Distrito 05D04 Pujilí- Saquisilí Educación se detalla en la siguiente tabla para su apreciación.

Tabla 14 Estudiantes Beneficiados Campaña Todos ABC-05D04

Oferta	Fase 1	Fase 2	Fase 3
Alfabetización Hispana	24 (Promovidos)	96 (Asistentes)	52 (Asistentes)
Alfabetización Kichwa	0	21 (Asistentes)	0
Post. Alfabetización	1292 (Promovidos)	1161 (Promovidos)	1294 (Asistentes)
Básica Superior Intensiva	394 (Promovidos)	352 (Asistentes)	383 Asistentes
Bachillerato Intensivo	265 (Asistentes)	190 (Asistentes)	513 (Asistentes)

Fuente:- División Distrital de ASRE

18

5.2.3. Educación especializada (Regular-IE especializada)

La Dirección Distrital 05D04 Pujilí – Saquisilí Educación dentro de las Unidades Educativas Ordinarias han desarrollado, entregado y socializado 93 casos Psicopedagógicos de estudiantes con necesidades educativas o no asociadas a la discapacidad y 15 casos Psicopedagógicos de estudiantes asociados a la discapacidad; en el año 2018 la cantidad de niños, niñas incluidos y adolescentes con discapacidad a educación ordinaria fue 15 Estudiantes.

Tabla 15:- Tipos de Casos de Estudiantes de Educación Especializada

Tipos de Casos de Estudiantes de Educación Especializada	Casos
--	-------

Psicopedagógicos de estudiantes con Necesidades Educativas o no Asociadas a la Discapacidad	93
Psicopedagógicos de Estudiantes Asociados a la Discapacidad	15
Niños, niñas incluidos y adolescentes con discapacidad a educación ordinaria	15
Total	123

Fuente: División Distrital de UDAI

Se realizaron 118 evaluaciones psicopedagógicas a diferentes estudiantes de las instituciones educativas, participando 120 instituciones educativas en el proceso de sensibilización en referencia a la discapacidad y a la inclusión en la educación regular.

Se capacitó a docentes y administrativos sobre adaptaciones curriculares a 1.050 personas, dentro del proceso de seguimiento e intervención psicopedagógica pertinente, a estudiantes con necesidades educativas especiales asociadas o no asociada a la discapacidad, además se incluyó en el sistema educativo regular a 93 estudiantes.

19

Se realizó 5 visitas domiciliarias realizadas mediante geo referencia a casos de discapacidad, para su posible inclusión al sistema educativo y 5 Visitas domiciliarias realizadas según referencia de Ministerio de Educación - Planta Central a casos de discapacidad, para su posible inclusión al sistema educativo.

Se brindó 7 capacitación en territorio de casos de discapacidad, para el proceso de inscripción en los ciclos sierra y costa, igualmente se realizó el estudio de 20 casos referentes a traslado por caso social, además se sensibilizó en temas referidos a relaciones humanas dirigidos a docentes y administrativo, con un total de 368 asistentes.

Se capacitó sobre la sensibilización en temas referidos a la prevención y control de consumo de alcohol, tabaco y otras drogas, BULLYNG, adolescencia, familia; dirigido a la comunidad educativa, con un total de 15 asistentes.

5.2.4. Infraestructura y Recurso Educativos

La Dirección Distrital 05D04 Pujilí – Saquisilí Educación, de la provincia de Cotopaxi, en el período enero a diciembre del 2018 realizó mantenimiento preventivo, correctivo y

servicio de pintura a 152 instituciones educativas, beneficiando a 28.222 estudiantes, con un monto total de inversión de \$ 293.478,52, cubriendo las necesidades prioritarias de las mismas como son repotenciación de pisos, cubiertas, baterías sanitarias, canchas deportivas entre otros, resaltando la intervención en establecimientos unidocentes, bidocentes y pluridocentes.

Tabla 16:- Infraestructura y Recursos Educativos

Asignación a las Instituciones Educativas	Total	Observaciones
Textos	19.591	Educación General Básica
	5.652	Bachillerato
	8522	Estudiantes de Instituciones Educativas Hispans.
Uniformes	5690	Estudiantes de Instituciones Educativas Bilingües.
	1.185	Inicial
Alimentación Escolar	17.644	Educación General Básica
	2.407	Bachillerato
Mobiliario	1000 mesas	Educación Inicial, Educación General Básica y Bachillerato
	1000 sillas	Educación Inicial, Educación General Básica y Bachillerato
Señalética	07 Kits	7 Unidades Educativas Hispans
	51 Kits	51 Unidades Educativas Bilingües
Servicio de Transporte, seguridad y limpieza	3 UEM	Charles Darwin
		Cacique Túmbala
		Chone
Recarga de extintores	73 Unidades repotenciadas	Unidades Educativas Hispans, bilingües y el distrito 05D04 Pujilí-Saquisilí-Educación.

Fuente: División Distrital de Administración Escolar

En el año 2018 Distrito 05D04 Pujilí - Saquisilí Educación, entregó, 33.765 Textos, 6.875 uniformes escolares, 20.051 raciones alimenticias, 1.000 mesas, 1.000 sillas, 58 kits de señalética y se realizó la recarga de extintores en las diferentes instituciones educativas.

5.2.4. Cobertura Internet o Agenda Digital

En cuanto a cobertura que se ha brindado por parte de la Dirección Distrital 05D04 Pujilí – Saquisilí Educación a las instituciones educativas en lo referente a tecnología de la Información y comunicación, se detalla las intervenciones realizadas:

Se dio soporte técnico en 30 Instituciones Educativas, se realizó el Equipamiento tecnológico para los 2 procesos de Inscripciones, proceso Ser Bachiller, Ser Estudiante Régimen Costa año lectivo 2017-2018 Instalación y configuración de servidores (Robustas) en las comunidades del sector Costa.

Se realizó la entrega de 83 computadoras en 54 Instituciones Educativas Unidocentes Bilingües, se ejecutó la Implementación de 2 laboratorios en las instituciones incluidas en el proceso ser bachiller que carecían de máquinas en las Unidades Educativas Inés Cobo Donoso, Provincia de Cotopaxi, Escuela de educación Básica Guaranda, además la Revisión de los equipos tecnológicos de las Unidades Educativas del Milenio Canchagua, Charles Darwin, Chone, Configuración de la conectividad de Internet y verificación de los equipos tecnológicos de las Unidades Educativas del Milenio Canchagua, Charles Darwin, Chone, Implementación y configuración de un servidor con el Active directory para el manejo de información y el buen uso de TICS.

21

Se realizó el acompañamiento en el Mantenimiento del Proceso Vagadamia, Repotenciación y mantenimiento de los laboratorios de las 15 Unidades Educativas de difícil acceso en conjunto con los alumnos de vinculación social de la Universidad de las Fuerzas Armadas como plan Piloto.

5.2.5. Asignación de Cupos Régimen Sierra

En el mes de mayo del año 2018, se trabajó en la Coordinación Zonal 3, en el proceso de asignación de cupos y encadenamientos, régimen Sierra, para el año lectivo 2018- 2019; en donde, se procedió a generar los cupos para todos los estudiantes de las 147 instituciones educativas fiscales, de modalidad ordinaria, de la Dirección Distrital 05D04 Pujilí – Saquisilí Educación.

En el mes de diciembre del año 2018, la Coordinación Zonal 3, asignó cupos y encadenamientos, para el régimen Sierra, en el año lectivo 2018-2019 en donde se procedió a generar los cupos para todos los estudiantes de las 8 instituciones educativas fiscales, de modalidad ordinaria, de la Dirección Distrital 06D04 Pujilí – Saquisilí Educación.

Los cupos generados están dirigidos para los estudiantes que son promovidos de año a año mediante matrícula automática, para los grupos de hermanos, estudiantes repetidores, estudiantes nuevos, traslados de estudiantes de instituciones particulares a fiscales, y aquellos que son trasladados a otras instituciones por casos sociales.

Tabla 17:-Asignación de Cupos

Circuitos	Aforo	Estudiantes	Cupos disponibles	Régimen
05D04C01	6597	5543	1054	SIERRA
05D04C02_a	2112	1156	956	SIERRA
05D04C02_b	1100	732	368	SIERRA
05D04C03	1535	1025	510	COSTA
05D04C04_05	254	110	144	COSTA
05D04C04_05	2163	1385	778	SIERRA
05D04C06_a	1121	792	329	SIERRA
05D04C06_b	5910	3315	2595	SIERRA
05D04C07	1621	1131	490	SIERRA
05D04C08	546	419	127	SIERRA
05D04C09_11	11207	9565	1642	SIERRA
05D04C10	2570	1761	809	SIERRA
Totales	36736	26934	9802	

Fuente: División distrital de Planificación

5.3. Derechos

5.3.1. Protocolos de actuación frente a casos de violencia, datos generales, casos admitidos a trámite, resueltos, inadmitidos, sin auto de calificación.

En el Distrito 05D04 Pujilí - Saquisilí Educación, se comprometió con la sociedad en general, para trabajar en beneficio de los niños, niñas y adolescentes, de esta manera se dieron asesoramientos a las Divisiones Distritales, en aspectos legales y jurídicos, contribuyendo a la consecución de los objetivos estratégicos institucionales.

Se atendió 18 denuncias de connotación sexual, física y psicológicas, de violencia psicológica las mismas que fueron atendidas satisfactoriamente; 18 sumarios administrativos realizados a docentes por infringir la normativa legal vigente, a los cuales se les dio el seguimiento respectivo.

Se realizó el proceso correspondiente en los casos receptados por la Dirección Distrital, con la finalidad de dar cumplimiento a la normativa legal vigente, asimismo buscando salvaguardar la integridad de la comunidad educativa.

5.4. Gestión

El Distrito 05D04 Pujilí – Saquisilí Educación, ejecuta procesos coordinados con las Unidades Distritales, para alcanzar el Objetivo Estratégico de incrementar la eficiencia del modelo de gestión del Ministerio de Educación.

23

5.4.1. Planes Operativos Anuales

El Distrito 05D04 Pujilí – Saquisilí Educación, al 31 de diciembre de 2018 tuvo un presupuesto codificado total de \$ 3.668.488,67 (sin fuente de financiamiento 51 y 71 correspondientes a salarios y jubilaciones de acuerdo con el ítem específico correspondiente), de acuerdo con la estructura programática se tiene 6 programas en los cuales se subdividen 19 actividades, en su conjunto conforman el Plan Operativo Anual (POA) 2018 del Distrito 05D04 Pujilí – Saquisilí Educación y son los siguientes:

Tabla 18:- Presupuesto Plan Operativo Anual (POA) 2018

EOD	Programa	Actividad	Nombre programa	Nombre actividad	Eje	Codificado
	(Esigef)	(Esigef)				
6652	1	2	Administración Central	Provisión de recursos necesarios para la normal operación institucional	Gestión	\$9,282.64
6652	1	3	Administración Central	Comunicación social para la comunidad educativa y el MINEDUC	Gestión	\$2,684.21
6652	1	6	Administración Central	Administrar y proveer de bienes y servicios	Gestión	\$171,033.55
6652	1	8	Administración Central	Administrar y garantizar la gestión del talento humano	Gestión	\$37,558.79
6652	55	2	Educación Inicial	Provisión de recursos necesarios para la normal operación de las instituciones de educación inicial	Cobertura	\$11,186.33

6652	56	2	Educación Básica	Provisión de recursos necesarios para la normal operación de las instituciones de educación general básica	Cobertura	\$41,134.14
6652	57	2	Bachillerato	Provisión de recursos necesarios para la normal operación de las instituciones de bachillerato	Cobertura	\$30,475.16
6652	57	5	Bachillerato Internacional	Fortalecimiento de programas de coordinación escolar DINERE Bachillerato Internacional	Cobertura	\$2,916.14
6652	57	6	Bachillerato	Fortalecimiento y actualización del bachillerato	Cobertura	\$4,420.00
6652	59	4	Calidad Educativa	Mejoramiento de la calidad pedagógica	Cobertura	\$1,119.98
6652	59	6	Calidad Educativa	Educación para la democracia y el buen vivir	Cobertura	\$4,952.94
6652	59	9	Calidad Educativa	Fortalecer la educación inicial y básica	Cobertura	\$3,622.76
6652	59	13	Calidad Educativa	Apoyo seguimiento y regulación de la educación	Cobertura	\$3,696.00
6652	59	14	Calidad Educativa	Administración y gestión para entrega de uniformes	Cobertura	\$359,580.22
6652	59	16	Calidad Educativa	Educación Intercultural bilingüe	Cobertura	\$382,655.36
6652	59	19	Calidad Educativa	Operaciones y logísticas de alimentos y uniformes escolares	Cobertura	\$7,000.00
6652	59	21	Calidad Educativa	Dotación de transporte escolar	Cobertura	\$6,800.01
6652	60	1	Infraestructura Educativa	Infraestructura física a todos los niveles	Cobertura	\$2,179,887.38
6652	60	2	Infraestructura Educativa	Infraestructura física a todos los niveles - educación Intercultural Bilingüe (eib)	Cobertura	\$408,483.06
Total						\$3,668,488.67

Fuente: Ministerio de Finanzas, e-SIGEF al 31 de diciembre de 2018

Con corte al 31 de diciembre de 2018 se realizó el reporte mediante el aplicativo e-SIGEF, como se detalla en la tabla 9, el Distrito 05D04 Pujilí – Saquisilí Educación tuvo un presupuesto codificado de \$ 3,668.488, 67 USD.

El presupuesto codificado ha variado de enero a diciembre del año 2018 de la siguiente manera, el presupuesto codificado al 31 de diciembre del 2018 fue de \$ 3.668.488,67 USD; presupuesto que está distribuido en 6 estructuras programáticas como se detalla en el cuadro 9; del cual existe una variación constante desde el mes de enero al mes de diciembre y en los meses junio, julio y agosto se ha mantenido el mismo presupuesto. En el mes de enero no constan las estructuras programáticas: Programa 01, actividad 002; programa 59, actividad 006; programa 59, actividad 019; programa 59, actividad 021; y, programa 60, actividad 002 ya que dichos presupuestos son asignados desde planta central; dichas estructuras programáticas al mes de diciembre son asignados desde Coordinación Zonal a las actividades los siguientes recursos:

5.4.2. Presupuesto aprobado y Ejecutado.

La ejecución presupuestaria de los programas y actividades de acuerdo con el presupuesto codificado como se detalla en el Grafico 2, relacionado al Plan Operativo Anual del Distrito 05D04 Pujilí – Saquisilí Educación al 31 de diciembre de 2018, respecto al valor planificado, concatenado a los valores devengado, son los siguientes:

Grafico 2:- Ejecución presupuestaria POA acumulada al 31 de diciembre de 2018

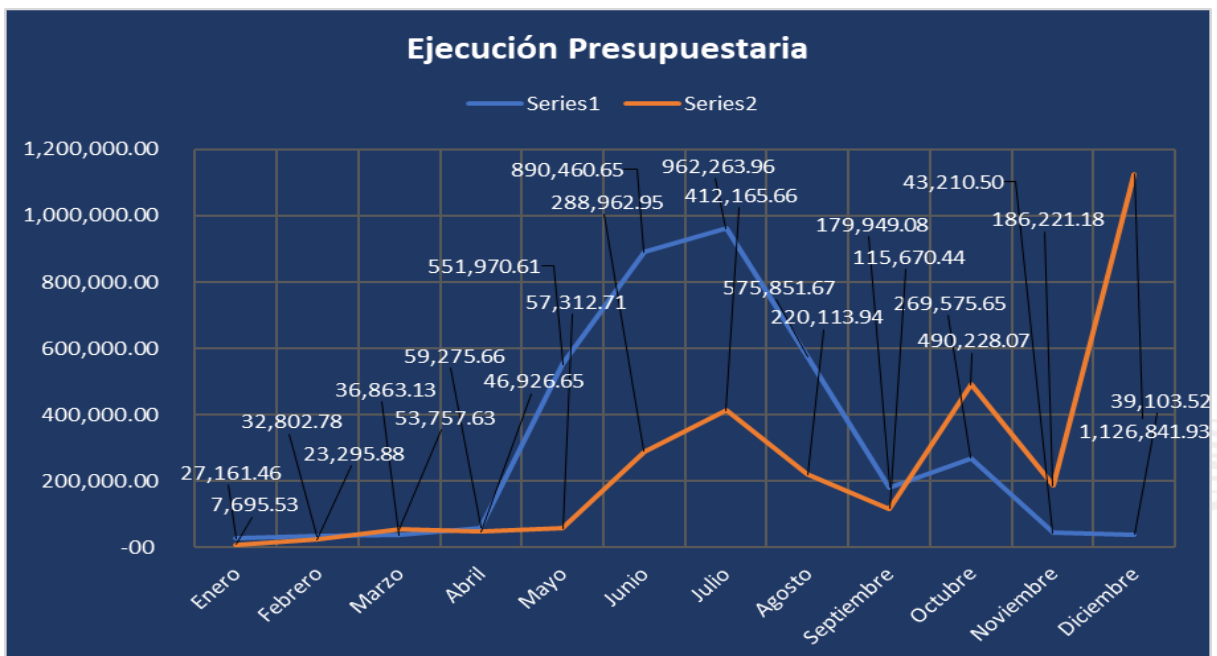

Fuente: Ministerio de Finanzas, e-SIGEF al 31 de diciembre de 2018

Nota: sin fuente de financiamiento ítems 51 y 71 correspondientes a salarios y jubilaciones de acuerdo al ítem específico correspondiente.

En el grafico Nro. 2 se puede evidenciar que hasta el mes de diciembre se ha ejecutado \$ 3.029.192,57 de los \$ 3.668.488,67 planificados, con una ejecución porcentual alcanzada del 82.57%; respecto al monto codificado.

De acuerdo con la ejecución de lo planificado, concatenado con lo devengado existe una brecha promedio del 17.43% de ejecución a los planificado, hasta el mes de diciembre.

5.4.3. Contratación de Obras y Servicios.

Los procesos llevados por el Distrito 05D04 Pujilí – Saquisilí Educación, a cabo son los siguientes: 24 Procesos de catálogo electrónico, 265 Órdenes de Compra (Transporte, Seguridad para el Distrito y Unidades del Milenio, materiales de oficina y aseo para el Distrito e Instituciones Educativas, medicinas, materiales de ferretería), 65 Procesos de Subastas inversas electrónicas (Mobiliario administrativo para las Unidades Educativas del Milenio Chone y Charles, UE Belisario Quevedo, mantenimiento de varias Instituciones Educativas), 1 proceso de Menores cuantía (Mantenimiento de Instalaciones del Distrito), 1 Proceso de Régimen especial (Compra de uniformes para estudiantes), 64 Proceso de Ínfimas cuantías (Compra de combustible, tóner y diferentes materiales de escritorio y materiales de aseo).

Tabla 19:- Procesos de Compras Públicas.

Tipo de Contratación	Monto Adjudicado
Consultoría	
Contratación Directa de Consultoría	
Obras	
Menor cuantía	\$ 226.066.40
Cotización de obra	\$ 1464.506.74
Licitación de obra	-----
Bienes Y Servicios	
Ínfima cuantía	\$ 79.068,85
Catálogo electrónico	\$ 879.879,00
Régimen especial	\$ 919,34
Ferías inclusivas	
Subasta inversa electrónica	\$ 449.813,00
Menor cuantía bienes y servicios	\$ 42.750,00
Cotización bienes y servicios
Total Contrataciones Distrito	\$ 3143.003,33

Fuente: División Distrital Administrativa Financiera 05D04 Pujilí-Saquisilí Educación.

5.4.4. Jubilaciones.

La Dirección Distrital 05D04 Pujilí - Saquisilí Educación, realizó el pago de enero a diciembre del 2018, a 1 personas por beneficio de jubilación obligatorio, código de trabajo y compensación por retiro por jubilación LOEI el valor de \$40.000 dólares.

5.4.5. Donaciones, convenios, recursos extraordinarios de revisión, sumarios.

Se ha realizado 4 convenios que a continuación se detallan: Convenio con la Unidad Educativa Intercultural Bilingüe Jatari Unancha para la creación de la oferta del bachillerato General Unificado Técnico; Convenio para la construcción de un bloque de aulas con la ayuda de la Embajada de Japón suscrito entre el MINEDUC y el GAD. Municipal del cantón Pujilí, para la Unidad Educativa Intercultural Bilingüe Remigio Crespo Toral y la Unidad Educativa Unión y Progreso; convenio entre el MINEDUC y La empresa Nintanga para la construcción de una biblioteca en la Unidad educativa delia Ibarra de Velasco

Se han receptado 2 recursos extraordinarios de revisión que fueron presentados por la Coordinación Zonal 3, de 2 docente que fueron destituidos y 3 recursos extraordinarios de revisión que se encuentran pendientes, 18 sumarios administrativos por caso de connotación sexual, física y psicológicas los mismos que se encuentran resueltos, dentro del Distrito 05D04 Pujilí - Saquisilí Educación durante el año 2018.

27

5.4.6. Regularización de oferta (Resoluciones Sistema CAS –AMIE)

La Dirección Distrital 05D04 Pujilí – Saquisilí Educación, cuenta con 143 instituciones fiscales, y 9 instituciones particulares; dando un total de 152 instituciones, en el ejercicio fiscal 2018, la Unidad Distrital de Planificación trabajó en la ampliación de ofertas educativas en las siguientes instituciones:

Tabla 20:- Ampliaciones de Ofertas Educativas.

Institución	Sostenimiento	Ampliación de oferta
Unidad Educativa Delia Ibarra de Velaso	Fiscal	1er Año a 3cer Año de BGU en Ciencias
Unidad Educativa 14 de Octubre Vicente Rocafuerte.	Fiscal	1er Año a 3cer Año de BGU en Ciencias
Unidad Educativa Intercultural Bilingüe Jatari Unancha.	Fiscal	1er Año a 3cer Año de BGU Técnico.

Escuela de Educación General Básica Marcelo Sarzosa Salas	Fiscal	8vo año a 10mo año de EGB.
---	--------	----------------------------

Fuente: Unidad Distrital de Planificación

Así mismo, se trabajó conjuntamente con la Unidad Distrital de Apoyo, Seguimiento y Regulación ASRE, en la regularización y depuración del sistema CAS, con el fin de que se regularice a todos los estudiantes de las instituciones educativas.

Al inicio del año lectivo 2018- 2019, se solicitó a todas las instituciones educativas de todos los sostenimientos, que se proceda a actualizar la información de cada una de las instituciones en la Boleta electrónica del Archivo Maestro AMIE, con el fin de que la información de infraestructura, estudiantes y docentes sea actualizado, el mismo que se encuentra cumplido al 100%.

Tabla 21:- Instituciones que cumplieron con la actualización del AMIE.

Cumplen con la Actualización (AMIE)			
Tipo de Educación	Sostenimiento	Número Institución Educativa	Porcentaje
Educación Escolarizada Ordinaria	Fiscal	141	100
	Particular	9	100
Escolaridad Inconclusa (P.C.E.I.)	Fiscal	2	100
Total		152	100%

Fuente: División Distrital de Planificación

28

5.4.7. Manejo de quejas y denuncias ciudadanas en donde conste el detalle sobre la verificación y resolución de estas.

Con la responsabilidad que caracteriza al Ministerio de Educación y por consiguiente la Dirección Distrital 05D04Pujilí - Saquisilí Educación, da a conocer que los trámites de usuarios externos y en general de toda la comunidad educativa de los cantones Pujilí y Saquisilí, han sido atendidos a la mayor brevedad posible gracias al involucramiento compromiso y trabajo de los servidores los mismos que se encuentran reflejados en los porcentajes de cumplimiento.

Tabla 22:- Quejas y Denuncias Ciudadanas

Año	Tipo de Trámite	Total Ingresadas	Total Atendidas	% Cumplimiento
2018	Denuncias recibidas	27	23	85,19
2018	Quejas recibidas	60	58	96,67

Fuente: Unidad Distrital de Atención Ciudadana

En el periodo comprendido de enero a diciembre del 2018 se ha recibido un total de 27 denuncias generadas mediante el Sistema de Gestión de Atención Ciudadana (MOGAC) de las cuales se han atendido un total de 23 denuncias que corresponde al 85.19% de cumplimiento, y en referencia a las quejas recibidas se ha registrado 60 y se atendido 58 durante el año 2018, correspondiendo al 96,67% de cumplimiento.

5.4.8. Compromisos asumidos por la comunidad.

29

En el periodo comprendido de enero a diciembre del 2018 se ha recibido un total de 2.764 trámites generados mediante el Sistema de Gestión de Atención Ciudadana (MOGAC) de las cuales se han atendido un total de 2.754 que corresponde al 99,64% de cumplimiento.

En referencia a las Compromisos Ciudadanos generados mediante el Sistema de Gestión Documental (QUIPUX) se ha recibido 1.455 trámites de lo cual se han atendido 1.410 que corresponde al 96,91% de cumplimiento durante el año 2018.

Tabla 23:- Compromisos Ciudadanos 2018

Año	Tipo de Requerimiento	Total Ingresadas	Total Atendidas	% Cumplimiento
2018	Trámites solicitados	2.764	2.754	99,64
2018	Requerimientos ciudadanos	1.455	1.410	96,91
Total		4.219	4.164	98.28%

Fuente: Unidad Distrital de Atención Ciudadana

6. Acciones emprendidas para contribuir a la generación de la justicia y equidad social.

6.1. Más unidos más protegidos

Se ha realizado diferentes actividades enmarcadas en el programa “Más Unidos Más Protegidos”, con diferentes temáticas, que se han ejecutado en 11 unidades educativas pertenecientes al Distrito 05D04 Pujilí – Saquisilí Educación, durante el año 2018 con la participación de 1200 estudiantes, 6 mil Familias y 200 docentes.

6.2. “Campaña Todos ABC”

En el Distrito 05D04 Pujilí – Saquisilí Educación, impulsó la campaña “Todos ABC Monseñor Leónidas Proaño”, con el fin de alcanzar la universalización y el acceso a la educación básica y el bachillerato, con la inclusión educativa de las personas en situación de escolaridad inconclusa, tubo la participación dentro de la fase uno 1.975 Estudiantes, en la fase 2 participaron 659 estudiantes, mientras que en la fase 3 tenemos 2.513 estudiantes dando un total de 5.147 estudiantes que han formado parte de la Campaña Todos ABC.

6.3. TINI.

En el Distrito 05D04 Pujilí – Saquisilí la Educación, con el objeto de formar, valorar e incluir a niñas, niños y jóvenes como ciudadanos afectivos, emprendedores y comprometidos con el ambiente, a través de acciones que los empoderan para mejorar su entorno natural, social y emocional, con actitud proactiva, ha incentivado la ejecución del proyecto (TINI), en las instituciones educativas que corresponden a esta jurisdicción, ejecutando actividades de vital importancia tales como: Siembra de plantas ornamentales y de verduras, Siembra de plantas y elaboración de alimentos naturales, Los colores de mi tierra, Cuidado y fortalecimiento del medio ambiente, Embellecimiento de las paredes internas con plantas colgantes de la unidad educativa, Amigos protectores de la tierra y Mantenimiento de plantas medicinales y ornamentales, además dentro del Proyecto TINI se tuvo la participado 143 instituciones educativas y la intervención de 20.129 estudiantes dentro de las jornadas de participación.

6.4. Programa “Yo Leo”

El Distrito 05D04 Pujilí – Saquisilí la Educación, impulsó el Plan Nacional de Lectura como un proceso permanente, estable y dinámico está dirigido a los estudiantes, docentes y a la comunidad a nivel nacional, en el que no solo contempla la participación de organismos estatales, sino también de los Gobiernos Autónomos Descentralizados (GAD) y organizaciones sociales, denominado “Yo Leo”, la estrategia, cuyo fin es fortalecer el hábito de la lectura el mismo que forma parte del Plan Nacional de Lectura, los cuales se desarrollaron los siguientes eventos: Concurso nuestras propias historias, se contó con la participación de 230 estudiantes de las instituciones educativas, a nivel distrital se realizó la selección de 10 historias inéditas y 5 leyendas, según los parámetros establecidos.

6.5. Leyendo la jugada

La Distrito 05D04 Pujilí – Saquisilí la Educación, con el propósito de continuar con la Campaña YO LEO, ha propuesto una actividad que involucra a estudiantes y docentes en favor de la lectura y la creación literaria resaltando su relación lúdica y creativa con el deporte, dando así el concurso interno de cuentos sobre deportes “leyendo la jugada”, en el cual participaron 120 instituciones educativas y 6.352 estudiantes.

31

7. Conclusiones

La Distrito 05D04 Pujilí – Saquisilí la Educación, fomentó la calidad del servicio educativo en todos los niveles y modalidades, con enfoque intercultural y de inclusión, con una visión de educación técnica para la vinculación en el mundo laboral y la educación superior, e incrementar la valoración de la profesión docente en la Comunidad Educativa.

El Distrito 05D04 Pujilí – Saquisilí la Educación, mantiene una cobertura de educación para alumnos en edad escolarizada, con los objetivos y lineamientos planteados, logrando brindar un servicio de calidad y calidez a favor de niños, niñas y adolescentes con Necesidades Educativas Especiales asociadas o no a una discapacidad, vinculados a una educación ordinaria, especializada, aulas hospitalarias y domiciliarias, dependiendo la necesidad educativa conformado por 11 Circuitos Educativos, distribuidos en 152

establecimientos educativos, los cuales comprende, 143 instituciones fiscales y 9 instituciones particulares, atendiendo a 28.222 estudiantes, en los diferentes niveles educativos del régimen sierra, de los cuales en el nivel de Inicial Subnivel 2 existen 1.321 alumnos, en Educación General Básica (EGB) existen 21.003 estudiantes, Bachillerato en Ciencias y Técnico cuenta con 5823 educandos, , Bachillerato Internacional cuenta con 75, Proyecto Educación Básica de Jóvenes y Adultos (EBJA) cuenta con 5.147 estudiantes, obteniéndose el 100% de alumnos matriculados.

La Distrito 05D04 Pujilí – Saquisilí la Educación, se comprometió con la sociedad en general para trabajar en conjunto, dando asesoramiento en aspectos legales y jurídicos, contribuyendo a la consecución de los objetivos estratégicos institucionales actuando en defensa de los derechos de nuestras niñas, niños y adolescentes, conforme determina el artículo 44, de la Constitución de la República del Ecuador, respetando el debido proceso y las garantías constitucionales.

La Distrito 05D04 Pujilí – Saquisilí la Educación, del presupuesto asignado de \$3.668.488,67, se ejecutó el 82.47%, mediante el seguimiento mensual al Plan Operativo Anual (POA), conforma a lo señalado por el Manual de Ejecución Presupuestaria 2018, se atendió de una manera óptima y adecuada en las Instituciones Educativas dotando de bienes y servicios para su normal funcionamiento.

8. Desafíos para la gestión 2019

Ejecutar el presupuesto asignado a la Dirección Distrital 05D04 Pujilí – Saquisilí-Educación al 100% en los meses establecidos según la planificación realizada.

Asesorar a las Instituciones Educativas en técnicas pedagógicas, temas de inclusión educativa y adaptaciones curriculares para el buen funcionamiento del mismos y alcanzar los objetivos del ministerio de Educación.

Consolidar un equipo de trabajo dentro del Dirección Distrital 05D04 Pujilí – Saquisilí-Educación, armonioso entre todas las áreas, para alcanzar todas las metas y objetivos propuestos para este año 2019.

Otorgar recursos educativos en infraestructura para dar mantenimiento preventivo y correctivo a las 54 instituciones educativas restantes, que no han sido intervenidas, ya que existe la necesidad en cada una de ellas.

Erradicar toda forma de Maltrato en el Ámbito Educativo a través de la concientización en las Instituciones Educativas sobre los derechos constitucionales de los miembros de la Comunidad Educativa.

Proporcionar la información solicitada a nivel zonal oportunamente y eficiente mente para Legalizar y Regularizar la Oferta Educativa de las diferentes Instituciones Educativas del Distrito 05D04 Pujilí-Saquisilí Educación, que se encuentran próximos a fenecer sus permisos de funcionamiento, para que de esta manera no se presenten dificultades al momento de titular los estudiantes del 3er año de bachillerato de la Dirección Distrital 05D04 Pujilí – Saquisilí-Educación.

Arq. José Enrique Garcés Terán
Director Distrital 05D04 Pujilí Saquisilí

34