

# INTRODUCCIÓN



CIENCIAS SOCIALES

ESTUDIOS SOCIALES,  
HISTORIA, EDUCACIÓN PARA  
LA CIUDADANÍA Y FILOSOFÍA

# 1. Introducción

Parafraseando al historiador francés Marc Bloch (2001), diremos que los hombres se parecen más a su tiempo que a sus padres, porque tanto los unos como los otros son literalmente concebidos en unas circunstancias históricas no elegidas por ellos, pero sobre las cuales, a la vez, ejercen acciones y crean productos materiales, simbólicos y culturales, en una palabra, preñados necesariamente de los “signos de los tiempos” que les ha tocado vivir, ya sea para reproducir el *statu quo* dominante, ya sea para subvertirlo, en el marco de la dialéctica de un mutuo e inacabable proceso de enseñanza y aprendizaje.

En esa perspectiva, las Ciencias Sociales, como toda construcción intelectual, pero quizá sobre todo ellas, dada su intrínseca naturaleza social y humana, responden a las expectativas y los desafíos de su tiempo. Y, desde luego, también a sus limitaciones, lo que redundará indefectiblemente en la potencia y el alcance de sus propuestas y utopías.

Por ello, el currículo que se pone a consideración de la sociedad ecuatoriana para su implementación a partir de septiembre del 2016, es también un “hijo de su tiempo”, y sólo podrá materializar todo lo que puede dar de sí, en la práctica, en el aula, a través del trabajo físico e intelectual de los docentes y discentes que hagan de él una herramienta capaz de “desfacer agravios y enderezar entuertos”, como nuevos y renovados Quijotes, esta vez, en el contexto de una globalización que se yergue amenazante sobre toda forma de vida en el planeta Tierra.

Diseñado como una estructura coherente y lógicamente cohesionada, el currículo de Ciencias Sociales se implementa por medio del tratamiento de las asignaturas de Estudios Sociales (en la Educación General Básica) y de Historia, Educación para la Ciudadanía y Filosofía (en el Bachillerato General Unificado), hermanando las categorías de tiempo, espacio, sociedad y pensamiento, sus mutuas relaciones e implicaciones, signadas a su vez por otras tan esenciales como trabajo, cultura, identidad, diversidad, interculturalidad, ética, estética, política, etc., y apuntando a los valores de justicia, innovación y solidaridad, como horizontes teleológicos del quehacer educativo.

Organizado en sí mismo como una estructura histórica viva en la medida en que es abierto, flexible y por subniveles, el currículo de Ciencias Sociales se propone, al igual que el de todas las áreas, como una opción de ejercicio auténtico de democracia social en el proceso educativo, que busca devolver a profesores y estudiantes la confianza en sus capacidades para aplicarlo, adaptarlo y reconfigurarlo de acuerdo a las condiciones concretas de su entorno local, nacional, regional y global, en las que la iniciativa, la creatividad y, cómo no, la imaginación, sean las mejores estrategias para transformarlo “de ser en potencia a ser en acto” (Aristóteles, s.f.).



Estructurado, en fin, como el producto de un trabajo de reajuste y mejoramiento, el currículo de Ciencias Sociales se constituye en un desafío, porque su enfoque y visión sea en verdad mundial y no predominantemente occidental; porque sea incluyente y dé cuenta de todos los actores sociales, en especial de aquellos invisibilizados y marginados de la Historia y la Historiografía por prejuicios de índole geográfica, sexual, étnica, cultural, social, económica, etc.; porque sea comprometido, prioritariamente con los sectores sociales más vulnerables, con sus expresiones, necesidades y sueños; porque sea crítico, en la medida en que demanda un ejercicio intelectual fundamentado en la investigación, la crítica técnica y ética de fuentes y el contraste de diversos puntos de vista; porque sea integral, y le devuelva al ser humano la consciencia de que la Naturaleza es una sola, y que lo que hermana y separa a la vez al ser natural y al ser social no es otra cosa que el trabajo y la ideología, cuyo análisis crítico se impone como una demanda vital, de la mano de la potenciación práctica de un pensamiento hipotético-deductivo que destierre “esa idea absurda y antinatural de la antítesis entre el espíritu y la materia, el hombre y la naturaleza, el alma y el cuerpo” (Engels, 2000).

En síntesis, este currículo, valorando los postulados de la pedagogía crítica, compromete a docentes y discentes, y a toda la comunidad educativa, a constituirse en verdaderos gestores académicos e intelectuales del más alto nivel científico y ético, y en actores de la construcción de una sociedad, auténticamente humana, donde el ser humano, finalmente, se libere de sus propias esclavitudes, materiales e ideológicas, y se atreva a rediseñar, sin miedos, la sociedad de la justicia y la solidaridad (McLaren. 2005).

## 2. Contribución del área de Ciencias Sociales al perfil de salida del Bachillerato ecuatoriano

El área de Ciencias Sociales contribuye a la formación, desarrollo y ejercicio de los valores del perfil de salida del Bachillerato ecuatoriano de manera específica:

Al de la justicia, porque intrínsecamente apunta al respeto de los derechos humanos, los principios y valores ciudadanos en la construcción de la identidad humana y de un proyecto social colectivo, equitativo y sustentable, fundamentado precisamente en la justicia.

Al de la innovación, porque va mucho más allá de una perspectiva puramente instrumental y utilitaria (ciencia y tecnología al servicio de...); porque el principio y fin de sus afanes es el ser humano en sí mismo, de ahí que su propuesta de innovación encierre consideraciones de tipo ético y político, con el objetivo de construir una utopía plausible, “otro mundo posible”.

Y al de la solidaridad, porque tiende a la formación, desarrollo y práctica de una ética que concibe a este valor esencial de modo radical, en la medida en que demuestra que él, más que una opción arbitraria y voluntarista, es una condición antropológica, y aun ontológica, del ser humano, sin la cual su existencia sobre la Tierra hubiese sido y es simplemente imposible.



### 3. Fundamentos epistemológicos, disciplinares y pedagógicos

En cuanto integrante de una estructura curricular a la que debe responder de manera coherente y rigurosa, el área de Ciencias Sociales expone sus fundamentos epistemológicos, disciplinares y didácticos, de la siguiente manera:

#### ●..... Fundamentos epistemológicos

Estos responden a la pregunta: ¿Cómo se construye el conocimiento en Ciencias Sociales?

Especialmente, como en todo campo científico, diferenciando la realidad de la construcción intelectual del conocimiento, con el fin de poder relativizar los contenidos de las narraciones históricas, productos de la subjetividad e intereses sociales, lo cual, por su parte, se mitiga a través de la investigación, la contrastación ética y técnica de diversas fuentes, el uso de herramientas teóricas y conceptuales, el contraste de la evidencia empírica con la teoría y la realidad y la exclusión de la manipulación, el engaño y la no justificación absoluta de la verdad; todo esto sobre la base de legitimación de una comunidad científica que se constituye en árbitro de una verdad siempre susceptible de perfeccionamiento (Beltrán, s.f.).

#### ●..... Fundamentos disciplinares

Estos fundamentos responden a la pregunta: ¿De qué tratan las Ciencias Sociales?

Las Ciencias Sociales se encargan del estudio de los procesos de producción y reproducción social, desde los más elementales y concretos, como la elaboración de herramientas, hasta los más complejos y abstractos, como la producción de representaciones cognitivas, valorativas e ideológicas (ciencia, ética, estética, derecho, religiones, etc.); es decir, con todos aquellos aspectos que constituyen la cultura, ese conjunto de elementos materiales y simbólicos vinculados a la naturaleza, la sociedad y sus formas de conciencia social, dentro de unas coordenadas espacio temporales determinadas, y, a la vez, vertebrados por la actividad motriz fundamental del origen, desarrollo y evolución de la humanidad: el trabajo humano, comprendido tanto como actividad vital de supervivencia, cuanto como categoría de análisis teórico; todo esto en el marco de la configuración de la identidad humana y de un proyecto social justo, innovador y solidario (Marx & Engels, 1974).

## ●..... Fundamentos pedagógicos

Estos, por su parte, responden a la pregunta: ¿Cómo se enseña y aprende Ciencias Sociales (Limón & Carretero, 1997; Carretero, Rosa, & González, 2006)?

Básicamente, separándolas para su tratamiento en los niveles de Educación General Básica y Bachillerato General Unificado, y respetando, dentro del primero, los subniveles Elemental, Medio y Superior.

Así, en la Educación General Básica, tomando en consideración razones didácticas y psicopedagógicas, que responden a la necesidad de progresión de los niveles de complejidad, en relación con las etapas de desarrollo cognitivo de los distintos grupos etarios y sus condiciones y necesidades específicas de aprendizaje, las Ciencias Sociales adoptan el nombre de Estudios Sociales y, por ello, su tratamiento y exposición son mucho más narrativos, sin que por ello dejen de incluir, en los grados adecuados de dosificación y progresividad, la interdisciplinariedad, la abstracción conceptual, el estudio de procesos más que de hechos aislados, la multicausalidad, el protagonismo de los actores colectivos más que de los individuales y, en suma, una visión holística que progresivamente va desarrollando en el estudiante la capacidad para analizar y comprender los fenómenos sociales desde todas las perspectivas posibles y pertinentes, y que han de culminar con la construcción en el Bachillerato de un pensamiento hipotético-deductivo.



## 4 Bloques curriculares del área de Ciencias Sociales (criterios de organización y secuenciación de contenidos)

La organización de los bloques curriculares se estructura por subniveles, en torno a los conceptos de historia, identidad, espacio y convivencia, los cuales se desarrollan en una serie de aprendizajes que van desde lo más cercano e inmediato hasta lo más lejano y mediato, tanto en términos temporales cuanto geográficos, sociales y culturales, y se sintetizan de la siguiente forma:

### ●..... Bloque 1. Historia e identidad

Conocimiento y apreciación del entorno geográfico, social y cultural, local y provincial, para interiorizar y construir la identidad cultural y el sentido de pertenencia histórica; la comprensión de los orígenes y evolución histórica del Ecuador, desde la época aborígen hasta el siglo XXI, destacando los actores colectivos y los procesos de construcción de un proyecto social democrático, equitativo e incluyente; y el análisis y valoración de los orígenes humanos y, sobre todo, de la historia de América Latina, destacando sus procesos de liberación y construcción de su identidad regional.

En el bachillerato, este bloque se desarrolla con niveles de abstracción y complejidad superiores, porque se alimenta de conceptos antropológicos, sociológicos, filosóficos, económicos y metodológicos que dan a la Historia toda la integralidad que le es propia.

### ●..... Bloque 2. Los seres humanos en el espacio

Ubicación y localización de las características y componentes del entorno más cercano: la vivienda, la escuela, la comunidad, el barrio, la parroquia, la ciudad, la provincia, relacionado con el país y el planeta Tierra, apreciando las oportunidades y riesgos de su realidad geográfica natural y humana; ubicación espacial del Ecuador y sus características fundamentales: físicas, demográficas, territoriales y humanas, hasta el nivel provincial; localización y descripción geográfica del planeta Tierra: continentes, mares, climas, población, destacando el cuidado medioambiental y los planes de contingencia frente a posibles riesgos naturales.

En el bachillerato este bloque se integra y enriquece de manera singular, desde la asignatura de Filosofía, con el tratamiento de la naturaleza como totalidad, como cosmos y armonía, lo cual se aviene perfectamente con las concepciones del SumaK Kawsay y la Pachamama, que cuestionan radicalmente la cosmovisión utilitarista y mercantil de la modernidad capitalista.

## ● Bloque 3. La convivencia

Valoración de la convivencia social (familiar, escolar, vecinal, comunitaria, etc.) como condición indispensable, a través del trabajo, las actividades comunitarias y el respeto al espacio público, de la solidaridad como valor humano fundamental; introducción al proceso de “alfabetización política” de los estudiantes, a través del aprendizaje de los derechos y responsabilidades, las desigualdades sociales, las formas de organización social y la convivencia armónica con los seres humanos y la naturaleza; desarrollo del proceso de “alfabetización política” de los estudiantes, a través de la comprensión y apreciación de la ciudadanía, los derechos y responsabilidades, la democracia, el rol social del Estado, la diversidad cultural, la comunicación y la interculturalidad.

En el bachillerato este bloque profundiza la formación cívica de los estudiantes, a través del análisis crítico de la democracia, sus orígenes, fundamentos y limitaciones, así como de las opciones creativas de organización social y política que se plantean frente a ella, todo lo cual se fundamenta en una concepción filosófica acerca de la organización social y política.

Los bloques curriculares están organizados de la siguiente manera:

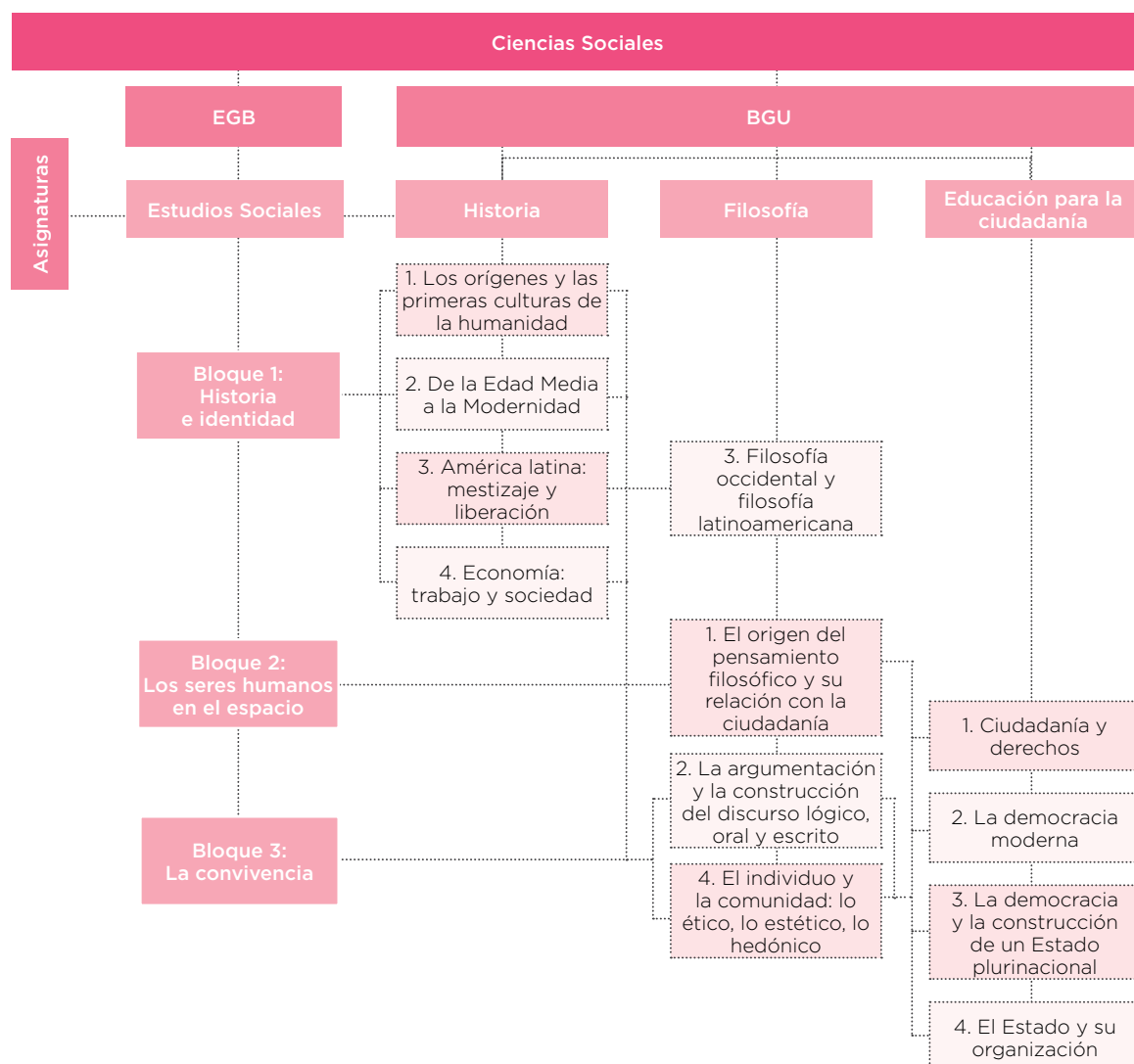





## 5. Objetivos generales del área de Ciencias Sociales

OG.CS.1.	Potenciar la construcción de una identidad personal y social auténtica a través de la comprensión de los procesos históricos y los aportes culturales locales, regionales y globales, en función de ejercer una libertad y autonomía solidaria y comprometida con los otros.
OG.CS.2.	Contextualizar la realidad ecuatoriana, a través de su ubicación y comprensión dentro del proceso histórico latinoamericano y mundial, para entender sus procesos de dependencia y liberación, históricos y contemporáneos.
OG.CS.3.	Comprender la dinámica individuo-sociedad, por medio del análisis de las relaciones entre las personas, los acontecimientos, procesos históricos y geográficos en el espacio-tiempo, a fin de comprender los patrones de cambio, permanencia y continuidad de los diferentes fenómenos sociales y sus consecuencias.
OG.CS.4.	Determinar los orígenes del universo, el sistema solar, la Tierra, la vida y el ser humano, sus características y relaciones históricas y geográficas, para comprender y valorar la vida en todas sus manifestaciones.
OG.CS.5.	Identificar y relacionar la geografía local, regional y global, para comprender los procesos de globalización e interdependencia de las distintas realidades geopolíticas.
OG.CS.6.	Construir una conciencia cívica, crítica y autónoma, a través de la interiorización y práctica de los derechos humanos universales y ciudadanos, para desarrollar actitudes de solidaridad y participación en la vida comunitaria.
OG.CS.7.	Adoptar una actitud crítica frente a la desigualdad socioeconómica y toda forma de discriminación, y de respeto ante la diversidad, por medio de la contextualización histórica de los procesos sociales y su desnaturalización, para promover una sociedad plural, justa y solidaria.

OG.CS.8.	Aplicar los conocimientos adquiridos, a través del ejercicio de una ética solidaria y ecológica que apunte a la construcción y consolidación de una sociedad nueva basada en el respeto a la dignidad humana y de todas las formas de vida.
OG.CS.9.	Promover y estimular el cuidado del entorno natural y cultural, a través de su conocimiento y valoración, para garantizar una convivencia armónica y responsable con todas las formas de vida del planeta.
OG.CS.10.	Usar y contrastar diversas fuentes, metodologías cualitativas y cuantitativas y herramientas cartográficas, utilizando medios de comunicación y TIC, en la codificación e interpretación crítica de discursos e imágenes, para desarrollar un criterio propio acerca de la realidad local, regional y global, y reducir la brecha digital.



# Matriz de progresión de objetivos del área de Ciencias Sociales

EDUCACIÓN GENERAL BÁSICA				
PREPARATORIA	ELEMENTAL	MEDIA	SUPERIOR	
O.CS.1.1. Desarrollar su autonomía mediante el reconocimiento de su identidad en el desempeño de las actividades cotidianas, individuales y colectivas, para fomentar la seguridad, la confianza en sí mismo, el respeto, la integración y sociabilización con sus compañeros.	O.CS.2.1. Descubrir y apreciar el entorno natural, cultural y social, local, provincial y nacional, identificando los símbolos asociados a la riqueza del patrimonio, como medio para construir el sentido de la identidad y unidad nacional.	O.CS.3.1. Comprender y valorar el proceso de Independencia y el legado originario que aportaron las sociedades aborígenes como fundamentos para la construcción de la identidad nacional.	O.CS.4.1. Identificar y explicar las diferentes expresiones culturales a través de la observación e interpretación de sus diversas manifestaciones para valorar su sentido y aporte a la configuración de nuestra identidad.	
O.CS.1.2. Relacionar la historia personal con la de sus compañeros para comprender semejanzas y diferencias.				
O.CS.1.3. Distinguir elementos de la realidad y la fantasía en relatos históricos que combinan hechos reales y fantásticos a la vez, para despertar el interés en ellos y en nuestras tradiciones.	O.CS.2.2. Distinguir en la vida cotidiana los cambios y transformaciones de procesos y acontecimientos próximos al entorno, relacionándolos con periodos cortos y largos, para ampliar la concepción del tiempo.	O.CS.3.2. Interpretar en forma crítica el desarrollo histórico del Ecuador desde sus raíces aborígenes hasta el presente, subrayando los procesos económicos, políticos, sociales, étnicos y culturales, el papel de los actores colectivos, las regiones y la dimensión internacional, de modo que se pueda comprender y construir su identidad y la unidad en la diversidad.	O.CS.4.2. Desarrollar una visión general de varios procesos históricos de la humanidad, desde sus orígenes hasta el siglo XX, especialmente la evolución de los pueblos aborígenes de América, la conquista y colonización de América Latina, su independencia y vida republicana, en el contexto de los imperios coloniales y el imperialismo, para determinar su papel en el marco histórico mundial.	
O.CS.1.4. Ubicar elementos de su entorno inmediato por medio de la observación y de información dada oralmente, con el fin de comprender la realidad de su medio.				
	O.CS.2.3. Identificar, diferenciar y describir las características geográficas, políticas, administrativas, económicas y sociales de la provincia empleando herramientas cartográficas, para fortalecer su identidad local y desenvolverse en el entorno natural y social; considerando posibles riesgos naturales y medidas de seguridad, prevención y control.	O.CS.3.3. Ubicar al Ecuador en el espacio Andino y estudiar su relieve, clima, y división territorial, con énfasis en las provincias, para construir una identidad nacional arraigada en los valores y necesidades de los territorios locales, especialmente las relacionadas con posibles riesgos naturales y medidas de seguridad, prevención y control.	O.CS.4.3. Establecer las características del planeta Tierra, su formación, la ubicación de los continentes, océanos y mares, mediante el uso de herramientas cartográficas que permitan determinar su importancia en la gestión de recursos y la prevención de desastres naturales.	
O.CS.1.5. Aplicar las funciones básicas de orientación temporal y espacial, para resolver problemas de la vida cotidiana.	O.CS.2.4. Reconocer al Ecuador como parte integrante de América y el mundo, a través del estudio de las características comunes que lo vinculan a la región y al planeta, en función de valorar sus aportes y potencialidades, mediante el uso de diversas fuentes.	O.CS.3.4. Analizar la estructura político administrativa del Ecuador en relación con la diversidad de la población, los procesos migratorios y la atención y acceso a los servicios públicos.	O.CS.4.4. Analizar la realidad nacional del Ecuador en sus diversas dimensiones, destacando sus recursos naturales y sectores económicos, agricultura y ganadería, industria, comercio y servicios, así como el papel del Estado en relación con la economía, la migración, y los conflictos por la distribución de la riqueza en América Latina y el mundo.	
			O.CS.4.5. Determinar los parámetros y las condiciones de desarrollo humano integral y calidad de vida en el mundo, a través del conocimiento de los principales indicadores demográficos y socioeconómicos, para estimular una conciencia solidaria y comprometida con nuestra realidad.	



BACHILLERATO GENERAL UNIFICADO			OBJETIVOS GENERALES DEL ÁREA
HISTORIA	EDUCACIÓN PARA LA CIUDADANÍA	FILOSOFÍA	
O.CS.H.1. Valorar los aportes de los pueblos orientales y americanos al acervo cultural humano, por medio del conocimiento de sus más significativos logros intelectuales, científicos, etc., para desechar visiones etnocéntricas y discriminatorias basadas en prejuicios y estereotipos.			OG.CS.1. Potenciar la construcción de una identidad personal y social auténtica a través de la comprensión de los procesos históricos y los aportes culturales locales, regionales y globales, en función de ejercer una libertad y autonomía solidaria y comprometida con los otros.
O.CS.H.2. Identificar las manifestaciones culturales, a partir de la descripción del contexto histórico en que se originaron, para distinguir cuáles de estos elementos son parte de nuestra identidad, latinoamericana y ecuatoriana, en la actualidad.			
O.CS.H.3. Analizar y comprender los conceptos de “tiempo, historia, cultura y trabajo”, a través del examen de las diferentes producciones y manifestaciones humanas para establecer las razones profundas de sus afanes, proyectos y utopías.			OG.CS.2. Contextualizar la realidad ecuatoriana, a través de su ubicación y comprensión dentro del proceso histórico latinoamericano y mundial, para entender sus procesos de dependencia y liberación, históricos y contemporáneos.
O.CS.H.4. Estimar los principales aportes culturales de las diversas civilizaciones del orbe en la construcción de la historia universal y latinoamericana, mediante la identificación de sus contribuciones más importantes, para valorar la diversidad pasada y presente.		O.CS.F.1. Desarrollar mecanismos intelectuales que otorgan las lógicas polivalentes simbólicas contemporáneas para el análisis argumentativo y para el conocimiento del lenguaje humano, a través del combate a las falacias, contradicciones, juicios a priori, etc., en función de desarrollar en el estudiante una ética del razonamiento fundamentado y argumentado racionalmente.	
O.CS.H.5. Distinguir los grandes procesos económicos, sociales, culturales, políticos e ideológicos en América Latina y el Ecuador durante los últimos siglos, a partir del análisis de sus procesos de mestizaje y liberación, para comprender las razones profundas de sus formas de ser, pensar y actuar.		O.CS.F.2. Analizar, comprender y valorar la complejidad histórica del pensamiento latinoamericano en su relación con otras formas de filosofar y pensar la realidad, a través de su imbricación con las urgencias vitales de su historia, para comprender la razón de ser de su “nosotros” pensante, a diferencia del “yo” pensante occidental.	OG.CS.3. Comprender la dinámica individuo-sociedad, por medio del análisis de las relaciones entre las personas, los acontecimientos, procesos históricos y geográficos en el espacio-tiempo, a fin de comprender los patrones de cambio, permanencia y continuidad de los diferentes fenómenos sociales y sus consecuencias.
			OG.CS.4. Determinar los orígenes del Universo, el Sistema Solar, la Tierra, la vida y el ser humano, sus características y relaciones históricas y geográficas, para comprender y valorar la vida en todas sus manifestaciones.
O.CS.H.6. Examinar los sistemas, teorías y escuelas económicas, a través de su relación con el trabajo, la producción y sus efectos en la sociedad, para decodificar la información de los medios de comunicación con las herramientas conceptuales idóneas, y poder enfrentar los retos sociales como ciudadanos y como agentes de cambio, ya sea en el mundo laboral, personal o comunitario.		O.CS.F.3. Comprender la dimensión espacial desde los conceptos filosóficos de Cosmos y Armonía, vinculándolos con los de Sumak Kawsay y Pachamama, en el afán de reivindicar una comprensión integral y alternativa.	
			OG.CS.5. Identificar y relacionar la geografía local, regional y global, para comprender los procesos de globalización e interdependencia de las distintas realidades geopolíticas.

# Matriz de progresión de objetivos del área de Ciencias Sociales

EDUCACIÓN GENERAL BÁSICA				
PREPARATORIA	ELEMENTAL	MEDIA	SUPERIOR	
O.CS.1.6. Respetar la diversidad de su entorno social y natural con el fin de aprender a convivir en armonía.	O.CS.2.5. Analizar las características y el funcionamiento de las diferentes formas de organización social, especialmente de la unidad social básica familiar en los escenarios locales más cercanos: el barrio, la escuela, la comunidad, el cantón y la provincia.	O.CS.3.5. Plantear las condiciones de convivencia y responsabilidad social entre personas iguales y diversas, con derechos y deberes, en el marco de una organización social justa y equitativa.	O.CS.4.6. Comprender la naturaleza de la democracia, la ciudadanía y los movimientos sociales, con sus inherentes derechos y deberes ciudadanos, los derechos humanos, el papel de la Constitución y la estructura básica del Estado ecuatoriano, para estimular una práctica ciudadana crítica y comprometida.	
			O.CS.4.7. Propiciar la construcción de un Ecuador justo e intercultural, con base en el respeto a las diversidades en un gran proyecto de unidad nacional, bajo la premisa de una seria crítica a toda forma de discriminación y exclusión social.	
	O.CS.2.6. Explicar las formas de convivencia dentro de la comunidad, con base en el cumplimiento de responsabilidades y el ejercicio de derechos, por medio de acuerdos y compromisos, con el fin de propender al cuidado de la naturaleza, el espacio público y la democracia, desde sus roles sociales respectivos.	O.CS.3.6. Asumir una actitud comprometida con la conservación de la diversidad, el medioambiente y los espacios naturales protegidos frente a las amenazas del calentamiento global y el cambio climático.		
O.CS.1.7. Acceder a los medios de comunicación y las TIC valorando su utilidad, beneficios y riesgos.	O.CS.2.7. Reconocer la utilidad de los medios de comunicación y las TIC como fuentes de información para el análisis de problemáticas cotidianas.	O.CS.3.7. Investigar problemas cotidianos de índole social y económica como medio para desarrollar el pensamiento crítico, empleando fuentes fiables y datos estadísticos, ampliando la información con medios de comunicación y TIC.	O.CS.4.8. Producir análisis críticos estructurados y fundamentados sobre problemáticas complejas de índole global, regional y nacional, empleando fuentes fiables, relacionando indicadores socioeconómicos y demográficos y contrastando información de los medios de comunicación y las TIC.	



BACHILLERATO GENERAL UNIFICADO			OBJETIVOS GENERALES DEL ÁREA
HISTORIA	EDUCACIÓN PARA LA CIUDADANÍA	FILOSOFÍA	
O.CS.H.7. Reivindicar el rol histórico de la mujer y otros grupos sociales invisibilizados, destacando su protagonismo en la producción material y espiritual de la sociedad, en la invención y reproducción de saberes, costumbres y valores, y sus luchas sociales, para analizar y cuestionar diversas formas de discriminación, estereotipos y prejuicios.	O.CS.EC.1. Analizar, comprender y valorar la importancia y trascendencia histórica de la Declaración de los Derechos del Hombre y del Ciudadano, de la Declaración de los Derechos de la Mujer y la Ciudadana y de la Declaración Universal de los Derechos Humanos en la construcción de las democracias modernas, para comprender su fundamento y estructura.	O.CS.F.4. Interpretar las experiencias humanas por medio del análisis de las dimensiones ética, estética y política, la felicidad y el placer, para examinar y distinguir los principios y las implicaciones que se anudan en ellas en la vida cotidiana y en los grandes proyectos históricos.	OG.CS.6. Construir una conciencia cívica, crítica y autónoma, a través de la interiorización y práctica de los derechos humanos universales y ciudadanos, para desarrollar actitudes de solidaridad y participación en la vida comunitaria.
	O.CS.EC.2. Determinar el origen y significación de los conceptos de Ciudadanía y Derechos, como sustratos esenciales sobre los que descansa la democracia y el modelo latinoamericano de República, en función de la construcción permanente de la igualdad y la dignidad humanas.		
	O.CS.EC.3. Utilizar y valorar el diálogo como forma de aproximación colectiva, reconociendo y practicando sus valores intrínsecos como el respeto mutuo, la tolerancia, el sentido autocrítico y demás valores democráticos.	O.CS.F.5. Conocer y aplicar las reglas de la argumentación lógica para validar razonamientos que contribuyan al desarrollo de la argumentación, la deliberación y la persuasión, en función de una forma democrática de comunicación.	OG.CS.7. Adoptar una actitud crítica frente a la desigualdad socioeconómica y toda forma de discriminación, y de respeto ante la diversidad, por medio de la contextualización histórica de los procesos sociales y su desnaturalización, para promover una sociedad plural, justa y solidaria.
	O.CS.EC.4. Construir un significado históricamente fundamentado y socialmente comprometido de ciudadanía, para discernir los significados de la actividad socio-política de los individuos y saber demandar y ejercer los derechos así como cumplir los deberes que la sustentan.		OG.CS.8. Aplicar los conocimientos adquiridos, a través del ejercicio de una ética solidaria y ecológica que apunte a la construcción y consolidación de una sociedad nueva basada en el respeto a la dignidad humana y de todas las formas de vida.
O.CS.H.8. Identificar el valor y la pertinencia de las diversas fuentes de información, incluyendo recursos multimedia, empleadas en la construcción de las narraciones históricas, utilizando medios de comunicación y TIC, diferenciando la construcción intelectual, de la realidad.	O.CS.EC.5. Caracterizar y analizar la democracia moderna como experiencia y práctica social, además de política, sustentada en sus distintas formas de manifestación y relación con la configuración de una cultura plurinacional.		OG.CS.9. Promover y estimular el cuidado del entorno natural y cultural, a través de su conocimiento y valoración, para garantizar una convivencia armónica y responsable con todas las formas de vida del planeta.
	O.CS.EC.6. Utilizar los medios de comunicación y las TIC para obtener, analizar y contrastar información que recoja diferentes enfoques y puntos de vista, con el fin de construir un pensamiento crítico, fundamentado, estructurado, coherente y riguroso.		OG.CS.10. Usar y contrastar diversas fuentes, metodologías cualitativas y cuantitativas y herramientas cartográficas, utilizando medios de comunicación y TIC, en la codificación e interpretación crítica de discursos e imágenes, para desarrollar un criterio propio acerca de la realidad local, regional y global, y reducir la brecha digital.

# Matriz de progresión de criterios de evaluación del área de Ciencias Sociales

BLOQUE	OBJETIVOS GENERALES	EDUCACIÓN GENERAL BÁSICA		
		PREPARATORIA	ELEMENTAL	MEDIO
HISTORIA E IDENTIDAD	OG.CS.1. Promover y estimular el cuidado del entorno natural y cultural, a través de su conocimiento y valoración, para garantizar una convivencia armónica y responsable con todas las formas de vida del planeta.			CE.CS.3.2. Examina los cambios y lecciones que se dieron en la Conquista y Colonización de América (el origen de mestizos, afro-ecuatorianos, la dominación cultural, las sublevaciones indígenas y mestizas, su aporte al arte como expresión del dominio cultural), destacando la lucha de los indígenas por la identidad.
	OG.CS.2. Contextualizar la realidad ecuatoriana, a través de su ubicación y comprensión dentro del proceso histórico latinoamericano y mundial, para entender sus procesos de dependencia y liberación, históricos y contemporáneos.			
	OG.CS.3. Comprender la dinámica individuo-sociedad, por medio del análisis de las relaciones entre las personas, los acontecimientos, procesos históricos y geográficos en el espacio-tiempo, a fin de comprender los patrones de cambio, permanencia y continuidad de los diferentes fenómenos sociales y sus consecuencias.	CE.CS.1.1. Reconoce que es un ser integral (sienta, piensa, opina) con características personales, que conforman su identidad y lo hacen parte de una comunidad y un núcleo familiar con una estructura y dinámica que lo identifican.	CE.CS.2.1. Identifica los diferentes tipos de familia basándose en el análisis de sus diferencias, reconociéndola como fuente de bienestar e indaga su historia familiar para fortalecer su propia identidad.	CE.CS.3.1. Analiza la evolución de la organización económica, política y social que se dio en la época aborígen, destacando los enfrentamientos y alianzas de los incas ante la Conquista española.
	OG.CS.10. Usar y contrastar diversas fuentes, metodologías cualitativas y cuantitativas y herramientas cartográficas, utilizando medios de comunicación y TIC, en la codificación e interpretación crítica de discursos e imágenes, para desarrollar un criterio propio acerca de la realidad local, regional y global, y reducir la brecha digital.			CE.CS.3.3. Examina la independencia ecuatoriana desde los procesos de Quito, Guayaquil y Pichincha hasta su incorporación al proyecto integracionista bolivariano de Colombia, destacando las condiciones económicas, políticas, sociales y las contradicciones prevalecientes en que se produjo.  CE.CS.3.4. Analiza y relaciona las nacientes condiciones de la República del Ecuador: su territorio, sociedad (urbana y rural), regionalización oligárquica, educación, cultura, pobreza y falta de unidad.  CE.CS.3.5. Analiza y explica la construcción histórica del Ecuador del siglo XIX, destacando el papel de Flores y Rocafuerte, la Revolución liberal, el proceso modernizador de García Moreno, la búsqueda de la identidad y unidad nacionales y el predominio de la burguesía comercial y bancaria.  CE.CS.3.6. Relaciona el papel de la oligarquía liberal y plutocrática con la crisis económica de los años veinte y territorial de los años cuarenta, las respuestas sociales y artísticas, la inestabilidad política de los años veinticinco al treinta y ocho, el origen del velasquismo, el conflicto bélico limítrofe con el Perú, el auge bananero y sus repercusiones en la vida social, económica y política.  CE.CS.3.7. Analiza la evolución histórica del Ecuador desde la segunda mitad del siglo XX hasta inicios del siglo XXI, subrayando los cambios a nivel agrario, energético, político, demográfico, migratorio, educativo, la modernización del Estado, "boom" petrolero, los proyectos desarrollistas, el retorno al régimen constitucional en 1979, el predominio neoliberal, la crisis de la deuda externa, la migración, los movimientos indígenas y sociales contemporáneos y los desafíos del Ecuador frente a la democracia, la unidad nacional y la globalización.





BACHILLERATO GENERAL UNIFICADO			
	SUPERIOR	HISTORIA/ EDUCACIÓN PARA LA CIUDADANÍA	FILOSOFÍA
	CE.CS.4.2. Analiza el origen de las sociedades divididas en clases en el mundo (esclavitud, pobreza), en función de los acontecimientos históricos de colonización y conquista (conquista del Imperio Romano, conquista del Imperio Inca, conquista europea en América) y la supervivencia de estructuras de desigualdad.	CE.CS.H.5.1. Analiza y diferencia la historia real de la construcción cultural historiográfica producto de la investigación basada en fuentes, enfoques y condicionantes materiales y simbólicos.	
		CE.CS.H.5.4. Explica y valora el papel protagónico de la mujer a lo largo de toda la historia, desde la comunidad primitiva hasta el presente, destacando sus liderazgos intelectuales y políticos, sus luchas contra la dominación y sus distintos roles sociales.	
		CE.CS.H.5.5. Describe y valora los grandes aportes tecnológicos, económicos y científicos de las culturas de Mesopotamia, China, India y Egipto a la humanidad, y su impacto en la contemporaneidad.	
		CE.CS.H.5.7. Examina la trascendencia del Imperio bizantino, como heredero y custodio de la herencia grecorromana, en relación con el Renacimiento, la difusión del cristianismo y el islamismo, la conservación del arte y la cultura grecolatina y el desarrollo educativo universitario, en un contexto de guerras religiosas y luchas feudales.	
		CE.CS.H.5.8. Examina y evalúa el legado artístico y cultural del Islam, su origen, expansión, su conflicto histórico con el Estado judío y sus contrastes con el judaísmo y el cristianismo.	
		CE.CS.H.5.12. Examina el impacto de la Conquista y Colonización europea en América en los hábitos y relaciones sociales, en la alienación aborigen y la formación del mestizaje y su legado cultural, considerando los procesos de explotación en haciendas y plantaciones, la introducción de especies animales y vegetales foráneas y el tráfico de personas esclavizadas liderado por las grandes potencias.	
		CE.CS.H.5.13. Analiza y contrasta el proceso de conquista y colonización portuguesa en Brasil, y sus especificidades económicas en relación con la Conquista y Colonización española.	
		CE.CS.H.5.14. Examina y comprende los procesos de mestizaje y sincretismo artístico y cultural hispanoamericano, considerando la función social e ideológica del arte, la educación y la evangelización en las relaciones de poder colonial.	
	CE.CS.4.1. Analiza y utiliza los conceptos de "historia y trabajo", como herramientas teóricas en función de comprender el proceso de producción y reproducción de la cultura material y simbólica de los pueblos americanos y de la humanidad, destacando el protagonismo de la mujer en su evolución.	CE.CS.H.5.18. Analiza y compara los sistemas socioeconómicos esclavista y feudal, sus características y transición, con las formas económicas precolombinas y el "modelo colonial" mercantilista, en relación con el proceso de acumulación originaria de capital.	
		CE.CS.H.5.2. Explica y valora la importancia del trabajo como eje de la supervivencia humana y de las revoluciones culturales paleolítica y neolítica.	CE.CS.F.5.1. Contrasta el pensamiento mítico y cotidiano del pensamiento científico y filosófico, estableciendo semejanzas y diferencias, considerando su relación con varias disciplinas y su esfuerzo por plantear preguntas complejas y explicar la sociedad y la naturaleza por ellas mismas.
		CE.CS.H.5.3. Analiza y evalúa la organización social y educativa de la comunidad primitiva matriarcal y su crisis a partir de la división del trabajo, la aparición de la propiedad privada, las clases sociales y el predominio patriarcal sustentado en la apropiación privada de la riqueza social y el machismo.	
	CE.CS.4.3. Examina las diferentes formas de conciencia e insurgencia social (cristianismo, humanismo, revoluciones, etc.) como expresiones y representaciones del poder en el contexto del paso de la antigüedad al feudalismo y al capitalismo, y el desarrollo de la modernidad, con sus transformaciones económicas, sociales, políticas e ideológicas en el mundo y América Latina.	CE.CS.H.5.11. Explica y valora las contribuciones éticas, intelectuales, económicas y ecológicas de las grandes culturas precolombinas, destacando su relación armónica con la naturaleza, sus formas equitativas de organización, justicia social y su legado arquitectónico.	CE.CS.F.5.2. Relaciona la reflexión filosófica con los conflictos de poder, el ejercicio político y ciudadano por medio del análisis de sus conceptos fundamentales, la práctica del método socrático, la deliberación, la persuasión racional y creativa, en función de la igualdad social y la crítica a toda forma de intolerancia al pensamiento diferente, como en el caso de Hipatia.
		CE.CS.H.5.6. Analiza y comprende la influencia de griegos, romanos y judíos en la conformación de la modernidad occidental capitalista, el Renacimiento, el Humanismo y la Reforma, por medio de la razón, el derecho, el monoteísmo y la visión lineal del tiempo.	
		CE.CS.H.5.9. Analiza y comprende el origen y desarrollo de la Modernidad, a partir del análisis del Renacimiento, la Reforma, la Ilustración y la Revolución Francesa y el proyecto napoleónico como puntos de culminación y crisis de la modernidad.	CE.CS.F.5.5. Compara las características del pensamiento filosófico occidental y latinoamericano, con sus nuevas concepciones, identificando sus preocupaciones esenciales ("yo"- "nosotros"; "objetividad"- "subjetividad"; "libertad"- "liberación"); su contexto histórico, su identidad, cultura y las características de sus productos intelectuales específicos (el ensayo y el tratado), discutiendo desde el método socrático el Sumak Kawsay como proyecto utópico posible en la construcción del "ser" latinoamericano.
		CE.CS.H.5.10. Explica y valora el origen, desarrollo, propuestas y desafíos de los movimientos sociales, sus formas de lucha y respuesta a las relaciones de poder y los medios de comunicación.	
		CE.CS.H.5.19. Examina y determina el origen, desarrollo y etapas del capitalismo, su ideología liberal, sus revoluciones económicas y políticas fundamentales y el debate librecambismo- proteccionismo aún vigente.	
		CE.CS.H.5.21. Identifica y explica el origen histórico y los principios fundamentales de las principales corrientes del pensamiento económico, consideradas como respuestas concretas a procesos sociales reales, y su relación con nuestra realidad nacional y latinoamericana.	
	CE.CS.4.4. Explica y aprecia los diversos procesos de conflictividad, insurgencia y lucha social por la independencia y la liberación de los pueblos, sus organizaciones y propuestas contra la guerra y en defensa de la paz y respeto de los derechos humanos en América Latina y el mundo.  CE.CS.4.5. Analiza y relaciona los procesos históricos latinoamericanos, su independencia, integración, tareas y desafíos contemporáneos por la equidad, la inclusión y la justicia social.	CE.CS.H.5.15. Analiza y discute el origen, desarrollo y propuestas de los grandes movimientos de liberación de los siglos XVIII, XIX y XX en América Latina, destacando el papel de sus líderes y protagonistas colectivos y la vigencia o caducidad de sus ideales originarios.	
		CE.CS.H.5.16. Explica y comprende las contradicciones de los procesos de independencia latinoamericana y la formación de sus repúblicas liberales excluyentes y racistas, las limitaciones de las democracias burguesas expresadas en la crisis económica de los treinta y la respuesta de la CEPAL como opción aún vigente en un escenario histórico cambiante.	
		CE.CS.H.5.20. Examina y determina el origen histórico del socialismo, sus características y revoluciones más significativas, su lucha y crisis en el contexto de la "Guerra Fría" y el dominio neoliberal y su relación con el socialismo del siglo XXI y las nuevas propuestas en América Latina.	
		CE.CS.H.5.17. Examina y evalúa el proceso económico, político y social del Ecuador a partir del "boom" petrolero, su relación con la crisis de la deuda, la crisis de los 80 y el proyecto de "Revolución Ciudadana".	

# Matriz de progresión de criterios de evaluación del área de Ciencias Sociales

BLOQUE	OBJETIVOS GENERALES	EDUCACIÓN GENERAL BÁSICA			
		PREPARATORIA	ELEMENTAL	MEDIO	
LOS SERES HUMANOS EN EL ESPACIO	<p>OG.CS.3. Comprender la dinámica individuo-sociedad, por medio del análisis de las relaciones entre las personas, los acontecimientos, procesos históricos y geográficos en el espacio-tiempo, a fin de comprender los patrones de cambio, permanencia y continuidad de los diferentes fenómenos sociales y sus consecuencias.</p> <p>OG.CS.4. Determinar los orígenes del universo, el sistema solar, la Tierra, la vida y el ser humano, sus características y relaciones históricas y geográficas, para comprender y valorar la vida en todas sus manifestaciones.</p> <p>OG.CS.5. Identificar y relacionar la geografía local, regional y global para comprender los procesos de globalización e interdependencia de las distintas realidades geopolíticas.</p> <p>OG.CS.3. Comprender la dinámica individuo-sociedad, por medio del análisis de las relaciones entre las personas, los acontecimientos, procesos históricos y geográficos en el espacio-tiempo, a fin de comprender los patrones de cambio, permanencia y continuidad de los diferentes fenómenos sociales y sus consecuencias.</p> <p>OG.CS.10. Usar y contrastar diversas fuentes, metodologías cualitativas y cuantitativas y herramientas cartográficas, utilizando medios de comunicación y TIC, en la codificación e interpretación crítica de discursos e imágenes, para desarrollar un criterio propio acerca de la realidad local, regional y global, y reducir la brecha digital.</p>	<p>CE.CS.1.2. Practica con autonomía sus responsabilidades personales (hábitos de higiene, alimentación, cuidado y seguridad personal) dentro de los espacios en los que comparte (casa y escuela).</p>	<p>CE.CS.2.2. Examina los posibles riesgos que existen en su vivienda, escuela y localidad, reconociendo los planes de contingencia que puede aplicar en caso de algún desastre natural.</p>	<p>CE.CS.3.8. Distingue, con diversos recursos cartográficos, las regiones del Ecuador según sus características geográficas naturales.</p>	
				<p>CE.CS.3.9. Examina las características del país, recursos naturales y posibles riesgos y oportunidades de desarrollo y seguridad a nivel nacional y regional.</p>	
		<p>CE.CS.1.4. Reconoce la organización y dependencias de la vivienda y escuela, identificando la utilidad de la tecnología en esos espacios.</p>	<p>CE.CS.2.4. Analiza las características fundamentales del espacio del que forma parte, destacando la historia, la diversidad, la economía, la división político-administrativa, los riesgos naturales, los servicios públicos y las normas y derechos de los ciudadanos, en función de una convivencia humana solidaria y la construcción del Buen Vivir.</p>	<p>CE.CS.3.11. Explica la división territorial y natural del Ecuador (provincias, cantones y parroquias) en función a sus características físicas, político-administrativas y sus formas de participación ciudadana.</p>	
		<p>CE.CS.1.5. Reconoce la función que cumplen los medios de transporte, los medios de comunicación y las principales ocupaciones y profesiones que existen en la comunidad a la que pertenece.</p>	<p>CE.CS.2.5. Analiza las características principales de su provincia (hecho histórico, ciudades principales, geografía, problemas naturales, económicos y demográficos, funciones y responsabilidades de sus autoridades), desarrollando su sentido de identidad y pertenencia.</p>	<p>CE.CS.3.10. Examina la diversidad demográfica de la población ecuatoriana en función de su origen y evolución histórica, grupos etarios y movimientos migratorios, valorando su aporte en el desarrollo integral del país.</p>	



BACHILLERATO GENERAL UNIFICADO			
SUPERIOR	HISTORIA/ EDUCACIÓN PARA LA CIUDADANÍA	FILOSOFÍA	
CE.CS.4.6. Examina conceptual y prácticamente la Cartografía, en función de comprender los procesos de formación de la Tierra, las características diferenciales de sus continentes, océanos, mares y climas, reconociendo sus posibles riesgos, los planes de contingencia correspondientes y características particulares (económicas, demográficas, calidad de vida).			
CE.CS.4.7. Explica el rol y funcionamiento de los sectores económicos del Ecuador y el papel que cumplen cada uno de ellos en la economía del país, reconociendo la intervención del Estado en la economía y sus efectos en la sociedad.  CE.CS.4.8. Analiza y discute el concepto de Buen Vivir como respuesta integral a los problemas de educación, salud, vivienda, transporte, empleo y recreación del ser humano.		CE.CS.F.5.1. Contrasta el pensamiento mítico y cotidiano, del pensamiento científico y filosófico, estableciendo semejanzas y diferencias, considerando su relación con varias disciplinas y su esfuerzo por plantear preguntas complejas y explicar la sociedad y la naturaleza por ellas mismas.	
CE.CS.4.9. Examina la diversidad cultural de la población mundial a partir del análisis del género, grupo etario, movilidad y número de habitantes según su distribución espacial en los cinco continentes, destacando el papel de la migración, de los jóvenes y las características esenciales que nos hermanan como parte de la Comunidad Andina y Sudamérica.			

# Matriz de progresión de criterios de evaluación del área de Ciencias Sociales

BLOQUE	OBJETIVOS GENERALES	EDUCACIÓN GENERAL BÁSICA			
		PREPARATORIA	ELEMENTAL	MEDIO	
CIUDADANÍA	<p>OG.CS.6. Construir una conciencia cívica, crítica y autónoma, a través de la interiorización y práctica de los derechos humanos universales y ciudadanos, para desarrollar actitudes de solidaridad y participación en la vida comunitaria.</p> <p>OG.CS.7. Adoptar una actitud crítica frente a la desigualdad socioeconómica y toda forma de discriminación, y de respeto ante la diversidad, por medio de la contextualización histórica de los procesos sociales y su desnaturalización, para promover una sociedad plural, justa y solidaria.</p> <p>OG.CS.8. Aplicar los conocimientos adquiridos, a través del ejercicio de una ética solidaria y ecológica que apunte a la construcción y consolidación de una sociedad nueva basada en el respeto a la dignidad humana y de todas las formas de vida.</p> <p>OG.CS.9. Promover y estimular el cuidado del entorno natural y cultural, a través de su conocimiento y valoración, para garantizar una convivencia armónica y responsable con todas las formas de vida del planeta.</p> <p>OG.CS.10. Usar y contrastar diversas fuentes, metodologías cualitativas y cuantitativas y herramientas cartográficas, utilizando medios de comunicación y TIC, en la codificación e interpretación crítica de discursos e imágenes, para desarrollar un criterio propio acerca de la realidad local, regional y global, y reducir la brecha digital.</p>	CE.CS.1.3. Reconoce y respeta las diferencias individuales que existen en su entorno social, valorando los aportes y cumpliendo con los acuerdos y responsabilidades de los espacios a los que pertenece.	CE.CS.2.3. Explica la importancia que tienen la escuela y la comunidad como espacios en los que se fomentan las relaciones humanas, el aprendizaje y su desarrollo como ciudadano responsable.	<p>CE.CS.3.12. Plantea estrategias de solución y reducción de los efectos del calentamiento global y cambio climático, a partir del análisis de su contexto próximo.</p> <p>CE.CS.3.13. Examina la importancia de la organización social y de la participación de hombres, mujeres, personas con discapacidad para la defensa de derechos y objetivos comunes de una sociedad inclusiva, justa y equitativa.</p>	
		CE.CS.1.6. Identifica alguna de las manifestaciones culturales (música, comida, festividades, tradición oral) de la localidad y describe los lugares, tradiciones y costumbres importantes del región y país a la que pertenece.	CE.CS.2.6. Explica las características diferenciales del Ecuador (cuadras, valores, grupos sociales y étnicos, regiones naturales, ubicación, derechos, responsabilidades) que aportan en la construcción de identidad y cultura nacional.		



BACHILLERATO GENERAL UNIFICADO		
SUPERIOR	HISTORIA/ EDUCACIÓN PARA LA CIUDADANÍA	FILOSOFÍA
CE.CS.4.II. Analiza los derechos y responsabilidades sociales y políticas que tienen el Estado, la fuerza pública y la ciudadanía como grupo social, destacando aquellos referentes a las niñas, niños y jóvenes señalados en el Código de la Niñez y Adolescencia.	CE.CS.EC.5.1. Explica la evolución histórica de ciudadanía, derechos y las Declaraciones de derechos reconociendo su relación con el individuo, la sociedad y poder político.	CE.CS.F.5.2. Relaciona la reflexión filosófica con los conflictos de poder, el ejercicio político y ciudadano por medio del análisis de sus conceptos fundamentales, la práctica del método socrático, la deliberación, la persuasión racional y creativa en función de la igualdad social y la crítica a toda forma de intolerancia al pensamiento diferente, como en el caso de Hipatia.  CE.CS.F.5.4. Comprende y aplica los instrumentos intelectuales de la argumentación lógica, evitando falacias, paradojas y contradicciones, estableciendo las ideas centrales y secundarias en la construcción de un discurso coherente y riguroso.  CE.CS.F.5.5. Diferencia la verdad de la validez aplicándolas a la formación de conceptos y teorías y diferenciándolas en las ciencias formales y fácticas mediante el uso de ejemplos.  CE.CS.F.5.6. Discute los fundamentos de la ética, las nociones de bien y mal, a partir del análisis de las virtudes platónicas y aristotélicas, la concepción cristiana de la virtud y el pecado y las reflexiones de Kant y Bentham, aplicándolas a la sociedad y la política.  CE.CS.F.5.7. Analiza y diferencia los significados de estética y placer en diferentes contextos históricos, considerando su relación con el espacio público y el privado y las reflexiones de Epicuro y Onfray.
	CE.CS.EC.5.2. Examina la igualdad natural y su traducción jurídica como base fundamental del reconocimiento de oportunidades, derechos y obligaciones en diferentes espacios políticos, sociales o comunitarios, sin distinción a ningún grupo social.	
	CE.CS.EC.5.3. Examina el origen y características de la democracia moderna (representativa y deliberativa), reconociendo la complementariedad y ventajas o desventajas que hay entre ellas, así como el papel del ciudadano, partiendo del estudio de diversas fuentes y casos.	
	CE.CS.EC.5.4. Analiza la importancia de la deliberación ciudadana en los procesos democráticos y los mecanismos de legitimación social del poder político para el sostenimiento de la democracia representativa o social basada en el cumplimiento de los derechos civiles y políticos.	
	CE.CS.EC.5.5. Practica y valora el ejercicio de la deliberación democrática en los diferentes espacios cotidianos, reconociéndolo como mecanismo de expresión para el ejercicio de la ciudadanía y cumplimiento de derechos y obligaciones que permiten el consenso y disenso en un grupo social.	
	CE.CS.EC.5.6. Explica el desarrollo de la democracia en el país, identificando los procesos inclusivos, las limitaciones en la concreción de demandas sociales, los alcances y mecanismos de acción ciudadana para la eficacia de la representación política.	
	CE.CS.EC.5.8. Explica la evolución histórica del Estado como forma de control social, identificando los mecanismos y organizaciones que emplea para ejercer dicho control, y las funciones que lo diferencian de nación y gobierno.	
	CE.CS.EC.5.9. Examinar el significado político y social de las Asambleas Constituyentes, considerando su necesidad, el protagonismo del pueblo como legitimador de su poder y las Constituciones como producto político y jurídico de sus acciones.	
CE.CS.4.III. Examina la relación entre la democracia y la interculturalidad, reconociendo la importancia de la lucha por los derechos humanos, la Constitución, las manifestaciones culturales (nacional y popular) en la implementación y valoración de la interculturalidad en todos los espacios.	CE.CS.EC.5.10. Examina las formas y postulados del Republicanismo en contraste con otras formas de comprender la democracia, partiendo del análisis de casos.	
	CE.CS.EC.5.7. Examina los beneficios de la cultura nacional fundamentada en la plurinacionalidad, valorando los aportes de cada cultura y sus luchas sociales y políticas por alcanzar la plenitud en la construcción y cumplimiento de sus derechos en pos de una sociedad intercultural.	

# Mapa de contenidos conceptuales

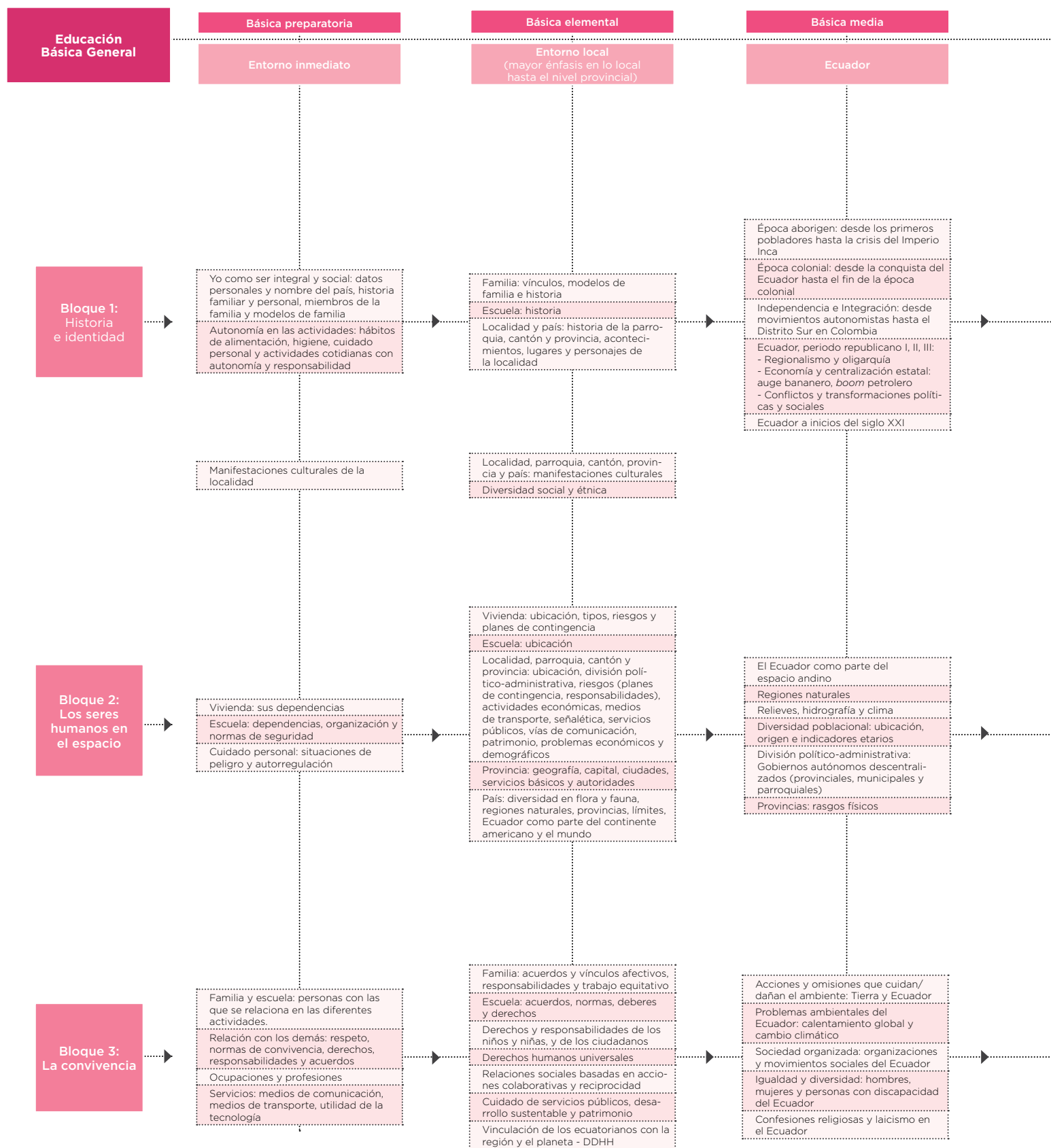

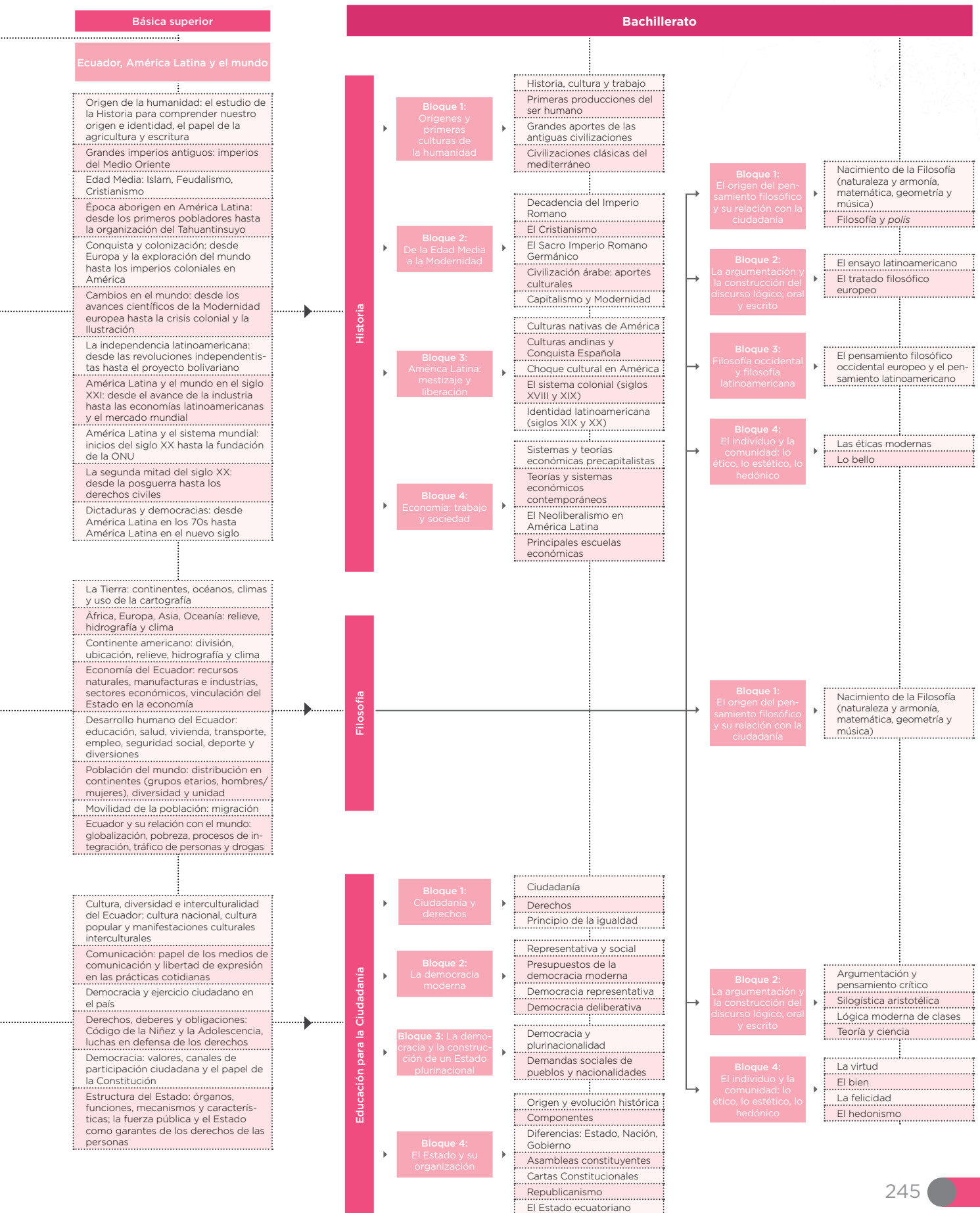



Actualización y Fortalecimiento Curricular de la Educación General Básica 2010. (Mayo de 2010). Quito: Ministerio de Educación.

Althusser, L. (1988). *Ideología y aparatos ideológicos del Estado. Freud y Lacan*. Buenos Aires: Nueva Visión.

Aristóteles, *Metafísica*. (s/f). B, Libro III, cap. 1, en <http://www.mercaba.org/Filosofia/HT/metafisica.PDF>.

Ayala Mora, E. (2014). *Historia, tiempo y conocimiento del pasado*. Quito: Universidad Andina Simón Bolívar – Corporación Editora Nacional.

Beltrán, M. (s/f). *Cinco vías de acceso a la realidad social*, en [http://www.reis.cis.es/REIS/PDF/REIS\\_029\\_03.pdf](http://www.reis.cis.es/REIS/PDF/REIS_029_03.pdf).

Benítez, L. y Garcés, A. (2014). *Culturas Ecuatorianas Ayer y Hoy*. Quito: Abya-Yala.

Carretero M., Rosa A. y González M. F. (Compiladores). (2006). *Enseñanza de la historia y memoria colectiva*, Buenos Aires: Paidós, en [http://www.researchgate.net/profile/Alberto\\_Rosa/publication/251860539\\_Enseñanza\\_de\\_la\\_historia\\_y\\_memoria\\_colectiva/links/00b49529c8327f2fb6000000.pdf](http://www.researchgate.net/profile/Alberto_Rosa/publication/251860539_Enseñanza_de_la_historia_y_memoria_colectiva/links/00b49529c8327f2fb6000000.pdf).

Carretero, M. y Rodríguez, C. L. (2011). *Estudios sobre el aprendizaje y la enseñanza de la Historia: implicaciones para el desarrollo de la alfabetización histórica*. Porto Alegre: Ciencias y Letras.

Carretero, M., Castorina, J. A., y Kriger, M. (2010). *La construcción del conocimiento histórico: Enseñanza, narración e identidades*. Buenos Aires: Paidós.

Carretero, M., Pozo, J. I. y Asensio, M. (1983). “Comprensión de conceptos históricos durante la adolescencia”. *Infancia y aprendizaje*. Journal for the Study of Education and Development.

Cervantes y Saavedra, M. de. (s/f). *El Ingenioso Hidalgo Don Quijote de la Mancha*, Libro Primero, Cap. V, Biblioteca Miguel de Cervantes, en <http://www.cervantesvirtual.com/obra-visor/la-nueva-salida-del-valeroso-caballero-d-quijote-de-la-mancha-tercera-parte-de-la-obra-de-cervantes--0/html/00257cd4-82b2-11df-acc7-002185ce6064.html>.

Constitución de la República del Ecuador. (Octubre 20 de 2008). Registro Oficial No. 449, en [http://www.asambleanacional.gob.ec/sites/default/files/documents/old/constitucion\\_de\\_bolsillo.pdf](http://www.asambleanacional.gob.ec/sites/default/files/documents/old/constitucion_de_bolsillo.pdf). Cueva, A. (1988). *El proceso de dominación política en el Ecuador*. Quito: Letraviva – Planeta del Ecuador.





De Sousa Santos, B. (2010). *Descolonizar el saber, reinventar el poder*, Montevideo: Ediciones Trilce, en [http://www.boaventuradesousasantos.pt/media/Descolonizar%20el%20saber\\_final%20-%20C%C3%B3pia.pdf](http://www.boaventuradesousasantos.pt/media/Descolonizar%20el%20saber_final%20-%20C%C3%B3pia.pdf).

Engels, F. (2000). *El papel del trabajo en la transformación de mono en hombre*. Biblioteca de Textos Marxistas, en <https://www.marxists.org/espanol/m-e/1870s/1876trab.htm>.

Esposito, J. L. (2004). *El Islam. 94 preguntas básicas*. Madrid: Alianza Editorial.

Estermann, J. (1998). *Filosofía Andina: estudio intercultural de la sabiduría autóctona andina*. Quito: Abya-Yala.

Estermann, J. (2015). *Más allá de Occidente*. Quito: Abya-Yala.

Farrington, B. (1971). *Ciencia y Filosofía en la Antigüedad*. Barcelona: Ariel.

Fontana, J. (1982). *Historia: Análisis del pasado y proyecto social*. España: Austral.

Galeano, E. (1998). *Patas Arriba. La Escuela del Mundo al Revés*. Buenos Aires: Catálogos.

Kowii, A. (Coordinador). (2011). *Interculturalidad y diversidad*. Quito: Universidad Andina Simón Bolívar – Corporación Editora Nacional.

Ley Orgánica de Educación Intercultural. (Marzo de 2011). Registro Oficial 417, en <http://www.evaluacion.gob.ec/wp-content/uploads/downloads/2015/06/Anexo-b.-LOEI.pdf>

Levinas, M. L. (Editor). (2008). *La naturaleza del tiempo. Usos y representaciones del tiempo en la historia*. Buenos Aires: Biblos.

Limón, M. y Carretero M. "Razonamiento y solución de problemas con contenido histórico", en Mario Carretero. (1997). *Construir y enseñar Las Ciencias Sociales y la Historia*, Buenos Aires: Aique Grupo Editor, en [http://www.terras.edu.ar/biblioteca/6/6TA\\_Limon-Carretero\\_1\\_Unidad\\_5.pdf](http://www.terras.edu.ar/biblioteca/6/6TA_Limon-Carretero_1_Unidad_5.pdf).

Marx, K. (1985). *Manuscritos Economía y Filosofía*. Madrid: Alianza Editorial.

Marx, K. y Engels, F. (1974). *La Ideología Alemana*. Barcelona: Ediciones Grijalbo.

McLaren, P. (2005). *La vida en las escuelas. Una introducción a la pedagogía crítica en los fundamentos de la educación*. Buenos Aires: Sigo XXI Editores.

Selsam, H. (1962). *¿Qué es la filosofía?* México: Grijalbo.



# INTRODUCCIÓN



Educación General Básica

## ESTUDIOS SOCIALES

# 1. Introducción

---

Los Estudios Sociales en la Educación General Básica han sido estructurados en esta propuesta curricular como un sistema que va de lo simple a lo complejo, de lo concreto a lo abstracto, de lo cercano a lo lejano, pensando justamente en el desarrollo evolutivo del estudiante.

Partiendo de la familia y sus primeras experiencias sociales interiores fundamentadas en la afectividad, se abre al mundo exterior de la escuela y las primeras relaciones basadas en la norma positiva, para luego extenderse al entorno local concebido simultáneamente como una totalidad espacio-temporal y cultural dentro de la cual los estudiantes son objetos y sujetos a la par.

La historia y la identidad, así como el espacio en que conviven los seres humanos, y la convivencia misma, son concebidos aquí como momentos de un proceso vital que empieza con los familiares, se extiende a los compañeros y amigos, y se complementa con el conocimiento de la humanidad nacional, regional y mundial.

Importante es subrayar el hecho de que incluso el nombre de la asignatura no es gratuito en este nivel curricular, sino que refleja un enfoque disciplinar, epistemológico y didáctico acorde con los grados psicopedagógicos, cognitivos, socioeconómicos, familiares, etc. del estudiante, a los cuales les corresponde un tratamiento más narrativo y descriptivo de los Estudios Sociales, sin que por ello se prescinda de la revisión de conceptos abstractos que, sin embargo, deben ser tratados con la complejidad y profundidad pertinentes.

Sin lugar a dudas, es en este nivel educativo donde deben hacerse los mayores esfuerzos didácticos para que las Ciencias Sociales doten a los estudiantes de las primeras herramientas intelectuales que les permitan desarrollar la capacidad para cuestionar los procesos de naturalización y normalización de lo que constituyen, en realidad, construcciones sociales, tales como el racismo, el sexismo, el machismo, la homofobia y la pobreza (De Souza Santos, 2010). Así, poniendo en perspectiva histórica, geográfica y política los conflictos sociales serán capaces de evidenciar y dilucidar las circunstancias, las razones y los intereses que se hallan ocultos tras los afanes por legitimar, cosificar, justificar, fragmentar y disimular situaciones de dominación de toda índole. Además, podrán liberarse de toda forma de alienación de la que ellos mismos, sus familiares, compañeros y amigos han sido víctimas y reproductores, y, finalmente, serán capaces de transformar las circunstancias y sus comportamientos, en función de una convivencia armónica e intercultural (McLaren, 2005).



## 2. Contribución de la asignatura de Estudios Sociales al perfil de salida del Bachillerato ecuatoriano

La asignatura de Estudios Sociales desempeña un papel fundamental en la configuración del perfil del bachiller ecuatoriano, basándose en los grandes objetivos nacionales descritos en la Constitución, el Plan Nacional del Buen Vivir, la necesidad del cambio de la matriz productiva y la legítima aspiración a estructurar un proyecto de vida personal, profesional y social distinto, una utopía plausible (“otro mundo posible”). En el caso de la EGB, la contribución tiene sus particularidades, considerando su organización en los tres subniveles: Elemental, Medio y Superior<sup>1</sup>.

En el subnivel Elemental, por medio de la construcción de la identidad individual y social desde los niveles más tempranos y en el entorno más cercano: la familia, la escuela, la comunidad, el barrio, la parroquia, el cantón y la provincia, entendidos como espacios geográficos, sociales y culturales; la ubicación espaciotemporal, la orientación y prevención de posibles riesgos naturales, vinculadas a la valoración de la convivencia como condición indispensable para lograr cualquier objetivo humano por medio del trabajo colectivo y solidario.

En el subnivel Medio, a través de la identificación y el compromiso de los estudiantes con los grandes procesos, conflictos y valores del Ecuador, a partir del estudio de su historia, su geografía y sus principales problemas ambientales y de convivencia ciudadana; y la sensibilización para que los estudiantes se sientan parte de su país y de la construcción de su identidad, historia y cultura, de su presente y futuro, respetando su mega diversidad humana y natural y su histórica vocación pacifista.

En el subnivel Superior, a través del examen de la Historia y Geografía Universal y de América Latina, de manera relacional e interdependiente, para promover la construcción de la identidad latinoamericana y humana integral, considerando las dimensiones étnicas, regionales, de clase y de género, fundamentales para la comprensión y construcción de nuestro continente y el planeta como un gran proyecto de unidad en la diversidad; del estudio de los recursos del Ecuador, sus sectores productivos y los niveles de desarrollo humano, en el marco de la defensa de la ciudadanía, la democracia, los derechos y deberes cívicos, el respeto a la diversidad cultural, la comprensión de la comunicación como factor de incidencia política y social, y el análisis de la estructura del Estado, como antecedentes necesarios para ejercer una participación informada y crítica en la vida pública, en la perspectiva de contribuir a la construcción de una sociedad democrática, intercultural y diversa, con un claro sentido de unidad nacional.

<sup>1</sup> Los contenidos de área de Ciencias Sociales en la Educación General Básica Preparatoria se integran en diversos ámbitos de desarrollo y aprendizaje del currículo integrador de este subnivel: Identidad y autonomía; Convivencia; y Descubrimiento y comprensión del medio natural y cultural.

## 3. Fundamentos epistemológicos, disciplinares y pedagógicos

En cuanto integrante de una estructura curricular a la que debe responder de manera coherente y rigurosa, la asignatura de Estudios Sociales, obviamente en el grado de complejidad que le corresponde, expone sus fundamentos disciplinares, epistemológicos y didácticos, de la misma manera que la del área en su conjunto.

### ●..... Fundamentos epistemológicos

Estos responden a la pregunta: ¿Cómo se construye el conocimiento en Estudios Sociales?

Especialmente, como en todo campo científico, diferenciando la realidad de la construcción intelectual del conocimiento, con el fin de poder relativizar los contenidos de las narraciones históricas, productos de la subjetividad e intereses sociales, lo cual, por su parte, se mitiga a través de la investigación, la contrastación ética y técnica de diversas fuentes, el uso de herramientas teóricas y conceptuales, el contraste de la evidencia empírica con la teoría y la realidad y la exclusión de la manipulación, el engaño y la no justificación absoluta de la verdad; todo esto sobre la base de legitimación de una comunidad científica que se constituye en árbitro de una verdad científica siempre susceptible de perfeccionamiento.

### ●..... Fundamentos disciplinares

Estos fundamentos responden a la pregunta: ¿De qué tratan los Estudios Sociales?

Los Estudios Sociales se encargan del estudio de los procesos de producción y reproducción social, desde los más elementales y concretos, como la elaboración de herramientas, hasta los más complejos y abstractos, como la producción de representaciones cognitivas, valorativas e ideológicas (ciencia, ética, estética, derecho, religiones, etc.); es decir, con todos aquellos aspectos que constituyen la cultura, ese conjunto de elementos materiales y simbólicos vinculados a la naturaleza, la sociedad y sus formas de conciencia social, dentro de unas coordenadas espacio temporales determinadas, y, a la vez, vertebrados por la actividad motriz fundamental del origen, desarrollo y evolución de la humanidad: el trabajo humano, comprendido tanto como actividad vital de supervivencia, cuanto como categoría de análisis teórico; todo esto en el marco de la configuración de la identidad humana y de un proyecto social justo, innovador y solidario.



## ●..... Fundamentos pedagógicos

Estos, por su parte, responden a la pregunta: ¿Cómo se enseña y aprende Estudios Sociales?

Sobre todo, respetando la especificidad de sus respectivos subniveles: Elemental, Media y Superior. Y así, tomando en consideración razones didácticas y psicopedagógicas, que responden a la necesidad de progresión de los niveles de complejidad, en relación con las etapas de desarrollo cognitivo de los distintos grupos etarios y sus condiciones y necesidades específicas de aprendizaje; por tanto, su tratamiento y exposición son mucho más narrativos, sin que por ello dejen de incluir, en los grados adecuados de dosificación y progresividad, la interdisciplinariedad, la abstracción conceptual, el estudio de procesos más que de hechos aislados, la multicausalidad, el protagonismo de los actores colectivos más que de los individuales y, en suma, una visión holística que progresivamente va desarrollando en el estudiante la capacidad para analizar y comprender los fenómenos sociales desde todas las perspectivas posibles y pertinentes.

## 4 Bloques curriculares del área de Ciencias Sociales (criterios de organización y secuenciación de los contenidos de la asignatura de Estudios Sociales)

La organización de los bloques curriculares en la Educación General Básica se estructura por subniveles, en torno a los conceptos de historia, identidad, espacio y convivencia, los cuales se desarrollan en una serie de aprendizajes que van desde lo más cercano e inmediato hasta lo más lejano y mediato, tanto en términos temporales cuanto geográficos, sociales y culturales, y que se sintetizan de la siguiente forma:

### ●..... Bloque 1. Historia e identidad

Conocimiento y apreciación del entorno geográfico, social y cultural, local y provincial, para interiorizar y construir la identidad cultural y el sentido de pertenencia histórica; la comprensión de los orígenes y evolución histórica del Ecuador, desde la época aborígen hasta el siglo XXI, destacando los actores colectivos y los procesos de construcción de un proyecto social democrático, equitativo e incluyente; y el análisis y valoración de los orígenes humanos y, sobre todo, de la historia de América Latina, destacando sus procesos de liberación y construcción de su identidad regional.

En el bachillerato, este bloque se desarrolla a niveles de abstracción y complejidad superiores, porque se alimenta de conceptos antropológicos, sociológicos, filosóficos, económicos y metodológicos que dan a la Historia toda la integralidad que le es propia.

### ●..... Bloque 2. Los seres humanos en el espacio

Ubicación y localización de las características y componentes del entorno más cercano: la vivienda, la escuela, la comunidad, el barrio, la parroquia, la ciudad, la provincia, relacionado con el país y el planeta Tierra, apreciando las oportunidades y riesgos de su realidad geográfica natural y humana; ubicación espacial del Ecuador y sus características fundamentales: físicas, demográficas, territoriales y humanas, hasta el nivel provincial; localización y descripción geográfica del planeta Tierra: continentes, mares, climas, población, destacando el cuidado medioambiental y los planes de contingencia frente a posibles riesgos naturales.

En el bachillerato este bloque se integra y enriquece de manera singular con el tratamiento de la naturaleza como totalidad, como cosmos y armonía, lo cual se





aviene perfectamente con las concepciones del Sumay Kawsay y la Pachamama, que cuestionan radicalmente la cosmovisión utilitarista y mercantil de la modernidad capitalista.

### ●..... Bloque 3. La convivencia

Valoración de la convivencia social (familiar, escolar, vecinal, comunitaria, etc.) como condición indispensable, a través del trabajo, las actividades comunitarias y el respeto al espacio público, de la solidaridad como valor humano fundamental; introducción al proceso de “alfabetización política” de los estudiantes a través del aprendizaje de los derechos y responsabilidades, las desigualdades sociales, las formas de organización social y la convivencia armónica con los seres humanos y la naturaleza; desarrollo del proceso de “alfabetización política” de los estudiantes, a través de la comprensión y apreciación de la ciudadanía, los derechos y responsabilidades, la democracia, el rol social del Estado, la diversidad cultural, la comunicación y la interculturalidad.

En el bachillerato este bloque profundiza la formación cívica de los estudiantes a través del análisis crítico de la democracia, sus orígenes, fundamentos y limitaciones, así como de las opciones creativas de organización social y política que se plantean frente a ella.

## 5. Objetivos generales del área de Ciencias Sociales

OG.CS.1.	Potenciar la construcción de una identidad personal y social auténtica a través de la comprensión de los procesos históricos y los aportes culturales locales, regionales y globales, en función de ejercer una libertad y autonomía solidaria y comprometida con los otros.
OG.CS.2.	Contextualizar la realidad ecuatoriana, a través de su ubicación y comprensión dentro del proceso histórico latinoamericano y mundial, para entender sus procesos de dependencia y liberación, históricos y contemporáneos.
OG.CS.3.	Comprender la dinámica individuo-sociedad, por medio del análisis de las relaciones entre las personas, los acontecimientos, procesos históricos y geográficos en el espacio-tiempo, a fin de comprender los patrones de cambio, permanencia y continuidad de los diferentes fenómenos sociales y sus consecuencias.
OG.CS.4.	Determinar los orígenes del universo, el sistema solar, la Tierra, la vida y el ser humano, sus características y relaciones históricas y geográficas, para comprender y valorar la vida en todas sus manifestaciones.
OG.CS.5.	Identificar y relacionar la geografía local, regional y global, para comprender los procesos de globalización e interdependencia de las distintas realidades geopolíticas.
OG.CS.6.	Construir una conciencia cívica, crítica y autónoma, a través de la interiorización y práctica de los derechos humanos universales y ciudadanos, para desarrollar actitudes de solidaridad y participación en la vida comunitaria.
OG.CS.7.	Adoptar una actitud crítica frente a la desigualdad socioeconómica y toda forma de discriminación, y de respeto ante la diversidad, por medio de la contextualización histórica de los procesos sociales y su desnaturalización, para promover una sociedad plural, justa y solidaria.



OG.CS.8.	Aplicar los conocimientos adquiridos, a través del ejercicio de una ética solidaria y ecológica que apunte a la construcción y consolidación de una sociedad nueva basada en el respeto a la dignidad humana y de todas las formas de vida.
OG.CS.9.	Promover y estimular el cuidado del entorno natural y cultural, a través de su conocimiento y valoración, para garantizar una convivencia armónica y responsable con todas las formas de vida del planeta.
OG.CS.10.	Usar y contrastar diversas fuentes, metodologías cualitativas y cuantitativas y herramientas cartográficas, utilizando medios de comunicación y TIC, en la codificación e interpretación crítica de discursos e imágenes, para desarrollar un criterio propio acerca de la realidad local, regional y global, y reducir la brecha digital.





 Educación General Básica **Media**

CIENCIAS SOCIALES

ESTUDIOS SOCIALES

# Estudios Sociales en el subnivel Medio de Educación General Básica

## 1. Contribución de la asignatura de Estudios Sociales de este subnivel a los objetivos generales del área de Ciencias Sociales

Los aprendizajes que corresponden a este subnivel de la Educación General Básica promueven la identificación de los estudiantes con los grandes procesos y valores del Ecuador, a través del conocimiento de su historia, su geografía y sus principales problemas de convivencia ciudadana y ambientales. Para ello, en primer lugar, se realiza una revisión completa de la Historia del Ecuador, desde la época aborígen, pasando por la Conquista y Colonización hispánica, la Independencia y el Proyecto Bolivariano, hasta el siglo XXI. Con estos aprendizajes se busca estimular la sensibilidad y el desarrollo de destrezas que posibiliten a los estudiantes sentirse parte de su país y, sobre todo, de la construcción de su identidad, historia y cultura, de su presente y futuro, con base en un proceso de enseñanza y aprendizaje que hace énfasis en sus potencialidades, sus problemáticas, como la pobreza y la exclusión, pero sobre todo, en sus oportunidades y fortalezas, como son su megadiversidad humana y natural y su histórica vocación pacifista.

En segundo lugar, de manera lógica y complementaria, este subnivel se orienta a ubicar a los estudiantes en el espacio ecuatoriano, partiendo de sus características físicas, demográficas, culturales, regionales, su división político-administrativa y los principales problemas ambientales y de convivencia ciudadana relacionados con la diversidad, el laicismo y las creencias religiosas. El estudio de una Geografía vinculada siempre a las acciones humanas, comprende la superficie, los relieves y climas de las diversas regiones naturales, en aras de identificar accidentes geográficos complejos y posibles desastres naturales y sus respectivos planes de contingencia; el conocimiento de la población, su origen y diversidad étnica, las migraciones y ecosistemas, la división territorial del país, sus formas de organización y gobierno, propician una mejor participación ciudadana en la vida de las provincias y demás localidades.

En tercer lugar, este subnivel se propone incentivar la valoración de la diversidad, la defensa y el ejercicio de los deberes y derechos de mujeres y hombres, niñas, niños y jóvenes, así como de las personas con discapacidad, en la perspectiva de desarrollar actitudes comprometidas y solidarias con el cambio social. Por otra parte, promueve la identificación de las personas con un Ecuador con grandes e ingentes recursos, que afronta los riesgos del cambio climático y la sobreexplotación. Uno de los ejes centrales es presentar a los alumnos los espacios naturales protegidos del Ecuador y comprometerlos con la protección del mundo en que vivimos.



De este modo, los aprendizajes de este subnivel contribuyen al cumplimiento de los objetivos generales del área, tales como contextualizar la realidad ecuatoriana mediante su ubicación geográfica y la comprensión del ámbito latinoamericano y mundial, para entender sus procesos de dependencia y liberación históricos y contemporáneos, y aplicar los conocimientos adquiridos, a partir de la construcción y consolidación de una identidad humana auténtica, para enfrentar la globalización y las urgencias y desafíos más relevantes del siglo XXI: la inequidad, la exclusión, la pobreza y la desigualdad social y económica.

## 2. Objetivos de la asignatura de Estudios Sociales para el subnivel Medio de Educación General Básica

O.CS.3.1.	Comprender y valorar el proceso de Independencia y el legado originario que aportaron las sociedades aborígenes como fundamentos para la construcción de la identidad nacional.
O.CS.3.2.	Interpretar en forma crítica el desarrollo histórico del Ecuador desde sus raíces aborígenes hasta el presente, subrayando los procesos económicos, políticos, sociales, étnicos y culturales, el papel de los actores colectivos, las regiones y la dimensión internacional, de modo que se pueda comprender y construir su identidad y la unidad en la diversidad.
O.CS.3.3.	Ubicar al Ecuador en el espacio Andino y estudiar su relieve, clima, y división territorial, con énfasis en las provincias, para construir una identidad nacional arraigada en los valores y necesidades de los territorios locales, especialmente las relacionadas con posibles riesgos naturales y medidas de seguridad, prevención y control.
O.CS.3.4.	Analizar la estructura político administrativa del Ecuador en relación con la diversidad de la población, los procesos migratorios y la atención y acceso a los servicios públicos.
O.CS.3.5.	Plantear las condiciones de convivencia y responsabilidad social entre personas iguales y diversas, con derechos y deberes, en el marco de una organización social justa y equitativa.
O.CS.3.6.	Asumir una actitud comprometida con la conservación de la diversidad, el medioambiente y los espacios naturales protegidos frente a las amenazas del calentamiento global y el cambio climático.
O.CS.3.7.	Investigar problemas cotidianos de índole social y económica como medio para desarrollar el pensamiento crítico, empleando fuentes fiables y datos estadísticos, ampliando la información con medios de comunicación y TIC.





### 3. Matriz de destrezas con criterios de desempeño de la asignatura de Estudios Sociales para el subnivel Medio de la Educación General Básica

#### Bloque curricular 1

#### Historia e identidad

BÁSICOS IMPRESCINDIBLES

BÁSICOS DESEABLES

CS.3.1.1.	Analizar el origen de los primeros pobladores del Ecuador, sus rutas de llegada, sus herramientas y formas de trabajo colectivo.
CS.3.1.2.	Relacionar la organización económica y social de las sociedades agrícolas con su alfarería y el surgimiento de sus primeros poblados.
CS.3.1.3.	Identificar la ubicación, la organización social y política de los cacicazgos mayores o señoríos étnicos, con sus relaciones de comercio, alianzas y enfrentamientos.
CS.3.1.4.	Explicar las características de la dominación incaica en el Ecuador, la organización de su imperio y sociedad.
CS.3.1.5.	Examinar el ascenso de Atahualpa y la guerra civil como efectos de una crisis del incario y como antecedentes de la derrota ante la invasión española.
CS.3.1.6.	Identificar varios sitios arqueológicos y las piezas que se han conservado, reconociéndolas como patrimonio nacional.
CS.3.1.7.	Documentar la Conquista española del Tahuantinsuyo, especialmente del norte, con sus enfrentamientos y alianzas.
CS.3.1.8.	Examinar y discutir el fundamento científico de ciertas narraciones históricas tradicionales como el Reino de Quito, la dinastía de los Shyris, etc.
CS.3.1.9.	Identificar a los conquistadores españoles, su relación con los indígenas y sus conflictos con la Corona, el surgimiento de los mestizos y la llegada de los negros esclavizados.
CS.3.1.10.	Analizar los hechos iniciales de la colonización, en especial la fundación de ciudades y su papel en la dominación.

CS.3.1.11.	Apreciar la organización del trabajo en la Audiencia de Quito y el papel de la producción textil
CS.3.1.12.	Explicar la estructura de la sociedad colonial y la vida cotidiana con sus diferencias sociales y prácticas discriminatorias.
CS.3.1.13.	Discutir el significado del concepto “colonia” y las lecciones que dejó la Conquista y Colonización hispánica en la vida de la sociedad nacional.
CS.3.1.14.	Interpretar las causas de la crisis que sufrió la Audiencia de Quito en el marco de los grandes cambios de la monarquía española y el mundo.
CS.3.1.15.	Destacar la consolidación del latifundio, el inicio de la expansión de la Costa y las grandes sublevaciones indígenas y de las ciudades.
CS.3.1.16.	Explicar la función de dominación de la cultura oficial y la educación colonial y el valor de las culturas populares como respuesta frente al poder.
CS.3.1.17.	Examinar las obras artísticas de la Colonia como productos de una sociedad de desigualdades, y su función cultural, estética e ideológica.
CS.3.1.18.	Reconocer el trabajo artístico indígena y mestizo y el compromiso de proteger el patrimonio nacional.
CS.3.1.19.	Identificar, al fin de la Colonia, los primeros esfuerzos por definir la identidad del “país” en el marco de las contradicciones prevalecientes.
CS.3.1.20.	Analizar el proceso de la Revolución de Quito de 1809 y su impacto, sus principales actores colectivos y consecuencias.
CS.3.1.21.	Determinar las causas del vacío revolucionario entre 1812 y 1820 y la reactivación de la independencia en Guayaquil.
CS.3.1.22.	Describir las condiciones en las que el actual territorio del Ecuador se incorporó a Colombia, en el marco de la continuidad de la lucha por la independencia.
CS.3.1.23.	Explicar las condiciones económicas, políticas y sociales en que el “Distrito del Sur” de Colombia participó en la vida de ese país.



CS.3.1.24.	Apreciar el alcance del proyecto bolivariano y su influencia en la integración de los países andinos y latinoamericanos.
CS.3.1.25.	Identificar los territorios que formaban parte del Ecuador en 1830, su población y diversidad étnica.
CS.3.1.26.	Describir los grupos sociales del naciente Ecuador, en especial los vinculados al espacio rural.
CS.3.1.27.	Relacionar la vida de las ciudades y los actores urbanos fundamentales con el comercio del país.
CS.3.1.28.	Explicar la influencia de la regionalización y del enfrentamiento de las élites del Ecuador, ejemplificado en el nombre de la nueva república.
CS.3.1.29.	Explicar los alcances de la educación y la cultura, así como la influencia de la Iglesia católica al inicio de la época republicana.
CS.3.1.30.	Identificar los actores sociales fundamentales en la vida cotidiana y la cultura popular en el nuevo Estado.
CS.3.1.31.	Examinar el dominio de las oligarquías regionales en la reproducción de la pobreza y la desunión del Ecuador naciente.
CS.3.1.32.	Analizar la organización del Estado ecuatoriano en sus primeros años de vida republicana.
CS.3.1.33.	Explicar los inicios históricos de la República, subrayando el predominio del floreanismo y el esfuerzo organizador de Rocafuerte.
CS.3.1.34.	Analizar el impacto de la “Revolución marcista” y la situación de inestabilidad y conflicto que desembocó en la crisis nacional de 1859.
CS.3.1.35.	Examinar el proceso de consolidación del Estado bajo el régimen de García Moreno y su proyecto.
CS.3.1.36.	Analizar la etapa 1875-1895 con el inicio del auge cacaotero y sus conflictos sociales y políticos.
CS.3.1.37.	Explicar los principales esfuerzos intelectuales que se dieron a fines del siglo XIX por entender el país y su identidad, precisando sus principales representantes.

CS.3.1.38.	Señalar acciones para consolidar la unidad nacional y la soberanía del país, a partir del análisis del proceso ocurrido a fines del siglo XIX sobre la identidad del Ecuador.
CS.3.1.39.	Analizar la vinculación del país al sistema mundial con la producción y exportación de cacao y el predominio de la burguesía comercial y bancaria.
CS.3.1.40.	Describir el proceso de la Revolución liberal liderada por Eloy Alfaro con sus principales hechos y conflictos.
CS.3.1.41.	Analizar los rasgos esenciales del Estado laico: separación Estado-Iglesia, la modernización estatal, la educación laica e incorporación de la mujer a la vida pública.
CS.3.1.42.	Examinar los cambios que se dieron en la sociedad con el laicismo y la modernización, y su impacto en la vida cotidiana y la cultura.
CS.3.1.43.	Discutir las principales incidencias del llamado “predominio plutocrático”, con énfasis en la crisis cacaotera y la reacción social.
CS.3.1.44.	Distinguir las condiciones de vida de los sectores populares durante el predominio oligárquico y sus respuestas frente a él.
CS.3.1.45.	Explicar las causas y consecuencias de la crisis económica y política que se dio entre los años veinte y cuarenta, y las respuestas de la insurgencia social.
CS.3.1.46.	Examinar los impactos de la crisis en la vida política y el desarrollo de manifestaciones artísticas comprometidas con el cambio social.
CS.3.1.47.	Identificar los principales rasgos de la vida cotidiana, vestidos, costumbres y diversiones en la primera mitad del siglo XX.
CS.3.1.48.	Analizar el proceso histórico entre 1925 a 1938, sus reformas estatales, la inestabilidad política y el surgimiento del velasquismo.
CS.3.1.49.	Discutir las causas y consecuencias de la guerra con el Perú y la desmembración territorial, subrayando el papel de la oligarquía liberal en este proceso.
CS.3.1.50.	Analizar la etapa del “auge bananero”, marcado por el ascenso de los sectores medios y la organización estatal.



CS.3.1.51.	Apreciar el avance de la educación y de los derechos políticos y sociales como producto histórico de la lucha por la democracia.
CS.3.1.52.	Exponer el alcance de la transformación agraria y los procesos de industrialización con sus consecuencias en la economía y la política.
CS.3.1.53.	Explicar el surgimiento del “boom” petrolero ecuatoriano en los años setenta y su impacto en la sociedad, el robustecimiento del Estado y el inicio del endeudamiento externo.
CS.3.1.54.	Describir las condiciones del gran crecimiento poblacional del país, la expansión de las ciudades, la migración interna y el crecimiento de los servicios.
CS.3.1.55.	Reconocer la presencia de nuevos actores sociales, como trabajadores y empresarios, y el ascenso del movimiento indígena, las organizaciones de mujeres y ecologistas, en la construcción de la conciencia de la diversidad.
CS.3.1.56.	Analizar los cambios en la vida de la gente y la cultura a causa de la modernización, las reformas religiosas y los cambios tecnológicos.
CS.3.1.57.	Explicar el papel que el Estado ha cumplido en la economía y la promoción social a fines del siglo XX.
CS.3.1.58.	Comparar la década 1960-1970 con la subsiguiente 1970-1979, destacando el papel de las fuerzas armadas y los movimientos sociales.
CS.3.1.59.	Analizar el proceso de transición al régimen constitucional de fines de los setenta e inicios de los ochenta, con los cambios sociales y políticos que se produjeron.
CS.3.1.60.	Identificar el papel que cumplió nuestro país al final del siglo XX en el panorama internacional.
CS.3.1.61.	Reconocer el predominio del neoliberalismo a fines del siglo XX e inicios del XXI, con el incremento de la deuda externa, la emigración, la concentración de la riqueza, el aumento de la pobreza, la respuesta de los movimientos sociales y la inestabilidad política.

CS.3.1.62.	Establecer la secuencia de los regímenes de las dos décadas finales del siglo XX, sus políticas económicas y la respuesta de la movilización social.
CS.3.1.63.	Apreciar la vigencia de la democracia y sus consecuencias en la sociedad actual, en la calidad de vida y el Buen Vivir.
CS.3.1.64.	Discutir los hechos recientes del país a inicios del siglo XXI, con sus conflictos y transformaciones políticas y sociales.
CS.3.1.65.	Revisar los desafíos más urgentes que tiene el Ecuador frente a la globalización, la democracia y la unidad nacional.
CS.3.1.66.	Examinar el compromiso que tiene la juventud en la construcción del Ecuador del Buen Vivir y la integración regional.

## Bloque curricular 2

### Los seres humanos en el espacio

 BÁSICOS IMPRESCINDIBLES

 BÁSICOS DESEABLES

CS.3.2.1.	Describir el territorio del Ecuador, destacando sus características principales como parte integrante del espacio andino.
CS.3.2.2.	Identificar y describir las principales características y rasgos geográficos del Ecuador que lo hacen singular, a través de diversas herramientas gráficas y multimedia.
CS.3.2.3.	Localizar los relieves, suelos y regiones naturales del Ecuador con el apoyo de diversos recursos cartográficos.
CS.3.2.4.	Describir relieves, cordilleras y hoyas, sistemas fluviales, espacios agrícolas, pecuarios, selváticos, de páramo y las características peculiares de Costa, Sierra, Amazonía y región Insular de Galápagos.
CS.3.2.5.	Interpretar mapas e imágenes satelitales en función de reconocer y ubicar las características del territorio y sus accidentes geográficos, relacionándolos con posibles desastres naturales.



CS.3.2.6.	Identificar la estructura geológica del territorio del Ecuador con su volcanismo activo, en relación con los riesgos para la población y los planes de contingencia para afrontarlos.
CS.3.2.7.	Localizar los recursos hídricos del Ecuador con sus principales ríos y cuencas de agua considerando su aprovechamiento para el desarrollo nacional.
CS.3.2.8.	Exponer la influencia de los climas y su impacto en la vida vegetal, animal y humana, considerando posibles riesgos (Fenómeno del Niño) y sus respectivos planes de contingencia.
CS.3.2.9.	Discutir los riesgos sísmicos que existen en el Ecuador y las medidas que deben tomarse en caso de desastres, sobre todo de modo preventivo.
CS.3.2.10.	Identificar la gran diversidad de la población del Ecuador como riqueza y oportunidad para el desarrollo y crecimiento del país.
CS.3.2.11.	Apreciar el origen diverso de la población ecuatoriana, su vocación y trabajo para construir un país unitario y equitativo.
CS.3.2.12.	Reconocer y apreciar la diversidad de la población ecuatoriana a partir de la observación y el análisis de su ubicación geográfica, alimentación, forma de vestir, costumbres, fiestas, etc.
CS.3.2.13.	Establecer el origen histórico de los indígenas, mestizos y afrodescendientes y montubios del Ecuador, su evolución histórica, en la Colonia y la República, su diversidad, identidad, organización y luchas por su liberación.
CS.3.2.14.	Identificar los diversos procesos de inmigración al Ecuador, el origen de los inmigrantes y su participación en la sociedad nacional, así como el impacto de la reciente migración al extranjero.
CS.3.2.15.	Discutir las características comunes de la población ecuatoriana en relación con la construcción de la unidad nacional y el rechazo a toda forma de discriminación.
CS.3.2.16.	Apreciar el crecimiento de la población del Ecuador, con énfasis en sus principales causas y consecuencias.

CS.3.2.17.	Comparar el acceso a educación y salud de los niños, niñas, adultos, mayores, y personas con discapacidad, considerando variables demográficas y geográficas.
CS.3.2.18.	Comparar indicadores de la población del Ecuador con los de otros países, destacando diferencias étnicas y culturales, niveles de acceso a empleo y servicios básicos.
CS.3.2.19.	Establecer las ventajas y desventajas de la organización territorial del Ecuador en provincias, cantones, parroquias y regiones transversales, considerando su utilidad para el desarrollo nacional.
CS.3.2.20.	Distinguir las características de los gobiernos provinciales del Ecuador, destacando su incidencia en la satisfacción de las necesidades de sus habitantes y la construcción de su identidad.
CS.3.2.21.	Explicar las características político-administrativas de los gobiernos provinciales, municipales y parroquiales del país, destacando su cercanía con el pueblo y su capacidad para enfrentar cuestiones locales.
CS.3.2.22.	Reconocer las formas de participación popular de las provincias, cantones y parroquias en la vida pública, destacando el trabajo y la acción colectivos en pro del bien común.
CS.3.2.23.	Exponer la realidad de la población del Ecuador, considerando su localización en el territorio a partir de los últimos censos realizados en el país
CS.3.2.24.	Reconocer los principales rasgos físicos (relieves, hidrografía, climas, áreas cultivables, pisos ecológicos, etc.), de las provincias de la Costa norte, de la Costa sur, de la Sierra norte, de la Sierra centro, de la Sierra sur, de la Amazonía y de la región Insular de Galápagos.
CS.3.2.25.	Reconocer los rasgos más sobresalientes de las provincias del país basándonos en ejercicios gráficos, el uso de Internet, las redes sociales y destacar sus semejanzas y diferencias.
CS.3.2.26.	Comparar la división natural del Ecuador con su división territorial en función de establecer concordancias o inconsistencias para el desarrollo del país.





## Bloque curricular 3

### La convivencia

BÁSICOS IMPRESCINDIBLES

BÁSICOS DESEABLES

CS.3.3.1.	Analizar las acciones y omisiones que provocan daños al ambiente y desarrollar una cultura de respeto con propuestas creativas y eficaces.
CS.3.3.2.	Distinguir al Ecuador como uno de los países con mayor diversidad (cultural, étnica, geográfica, florística y faunística).
CS.3.3.3.	Reconocer las áreas protegidas del Ecuador, proponiendo actividades y estrategias para preservarlas
CS.3.3.4.	Analizar las condiciones de los bosques ecuatorianos y las acciones que se pueden realizar para protegerlos y prevenir incendios.
CS.3.3.5.	Comparar los efectos concretos que el cambio climático ha provocado en el país en los últimos tiempos y plantear acciones viables para revertir dicho proceso.
CS.3.3.6.	Discutir las causas y los efectos del calentamiento global en el planeta y las acciones colectivas que se deben tomar para enfrentarlo.
CS.3.3.7.	Plantear actividades concretas para la protección y conservación del ambiente (siembra de árboles, reciclaje, ahorro de agua y combustibles, etc.)
CS.3.3.8.	Reconocer la importancia de la organización y la participación social como condición indispensable para construir una sociedad justa y solidaria.
CS.3.3.9.	Destacar y analizar la existencia y el funcionamiento de las organizaciones sociales más representativas de la sociedad ecuatoriana.
CS.3.3.10.	Identificar los antiguos y nuevos movimientos sociales que han influido en las transformaciones de los últimos tiempos.
CS.3.3.11.	Discutir sobre las acciones que se pueden implementar dentro de la escuela para lograr una sociedad más justa y equitativa.

CS.3.3.12.	Analizar la participación de mujeres y hombres en el marco de la diversidad, la equidad de género y el rechazo a toda forma de discriminación.
CS.3.3.13.	Discutir la situación de las personas con discapacidad en el Ecuador y sus posibilidades de inclusión y participación productiva en la sociedad.
CS.3.3.14.	Construir una propuesta colectiva con medidas y acciones concretas y viables tendientes a brindar un trato más justo a las personas con discapacidad.
CS.3.3.15.	Examinar las principales denominaciones religiosas que existen en el Ecuador, destacando su función social y sus características más importantes.
CS.3.3.16.	Destacar el avance que significó el establecimiento del laicismo y el derecho a la libertad de cultos en el país.



## 4. Matriz de criterios de evaluación de la asignatura de Estudios Sociales para el subnivel Medio de Educación General Básica

### ●..... Criterio de evaluación

**CE.CS.3.1.** Analiza la evolución de la organización económica, política y social que se dio en la época aborígen, destacando los enfrentamientos y alianzas de los incas ante la Conquista española.

### Orientaciones metodológicas para la evaluación del criterio

Con este criterio se evalúa la capacidad del estudiante para analizar y explicar, es decir, para desagregar y luego estructurar en detalle, de manera causal, un proceso en sus componentes esenciales; en este caso, de las sociedades aborígenes, el incario, su dominio y crisis, y sus vestigios arqueológicos. Para ello se puede visitar museos, asentamientos in situ, observar videos o imágenes, entre otras actividades que le permitan al estudiante vincularlos con los vestigios materiales de las sociedades estudiadas, cuyos informes pueden tener la forma de una bitácora o un diario de campo, para su evaluación.

Objetivos generales del área que se evalúan	Destrezas con criterios de desempeño a evaluar
<p><b>OG.CS.3.</b> Comprender la dinámica individuo-sociedad, por medio del análisis de las relaciones entre las personas, los acontecimientos, procesos históricos y geográficos en el espacio-tiempo, a fin de comprender los patrones de cambio, permanencia y continuidad de los diferentes fenómenos sociales y sus consecuencias.</p> <p><b>OG.CS.2.</b> Contextualizar la realidad ecuatoriana, a través de su ubicación y comprensión dentro del proceso histórico latinoamericano y mundial, para entender sus procesos de dependencia y liberación, históricos y contemporáneos.</p> <p><b>OG.CS.10.</b> Usar y contrastar diversas fuentes, metodologías cualitativas y cuantitativas y herramientas cartográficas, utilizando medios de comunicación y TIC, en la codificación e interpretación crítica de discursos e imágenes, para desarrollar un criterio propio acerca de la realidad local, regional y global, y reducir la brecha digital.</p>	<p><b>CS.3.1.1.</b> Analizar el origen de los primeros pobladores del Ecuador, sus rutas de llegada, sus herramientas y formas de trabajo colectivo.</p>
	<p><b>CS.3.1.2.</b> Relacionar la organización económica y social de las sociedades agrícolas con su alfarería y el surgimiento de sus primeros poblados.</p>
	<p><b>CS.3.1.3.</b> Identificar la ubicación, la organización social y política de los cacicazgos mayores o señoríos étnicos, con sus relaciones de comercio, alianzas y enfrentamientos.</p>
	<p><b>CS.3.1.4.</b> Explicar las características de la dominación incaica en el Ecuador, la organización de su imperio y sociedad.</p>
	<p><b>CS.3.1.5.</b> Examinar el ascenso de Atahualpa y la guerra civil como efectos de una crisis del incario y como antecedentes de la derrota ante la invasión española.</p>
	<p><b>CS.3.1.6.</b> Identificar varios sitios arqueológicos y las piezas que se han conservado, reconociéndolas como patrimonio nacional.</p>
	<p><b>CS.3.1.7.</b> Documentar la Conquista española del Tahuantinsuyo, especialmente del norte, con sus enfrentamientos y alianzas.</p>
	<p><b>CS.3.1.8.</b> Examinar y discutir el fundamento científico de ciertas narraciones históricas tradicionales como el Reino de Quito, la dinastía de los Shyris, etc.</p>
Elementos del perfil de salida a los que se contribuye	Indicadores para la evaluación del criterio
<p><b>I.2.</b> Nos movemos por la curiosidad intelectual, indagamos la realidad nacional y mundial, reflexionamos y aplicamos nuestros conocimientos interdisciplinarios para resolver problemas en forma colaborativa e interdependiente aprovechando todos los recursos e información posibles.</p>	<p><b>I.CS.3.1.1.</b> Explica la evolución de la organización económica y social de los primeros pobladores y sociedades agrícolas aborígenes mediante narraciones históricas con fundamento científico. (I.2.)</p>
	<p><b>I.CS.3.1.2.</b> Analiza la relación entre organización social y política de los cacicazgos y la dominación incaica e invasión española, destacando sus enfrentamientos, alianzas y sitios arqueológicos, mediante narraciones históricas con fundamento científico. (I.2.)</p>

## ●..... Criterio de evaluación

**CE.CS.3.2.** Examina los cambios y lecciones que se dieron en la Conquista y Colonización de América (el origen de mestizos, afro-ecuatorianos, la dominación cultural, las sublevaciones indígenas y mestizas, su aporte al arte como expresión del dominio cultural), destacando la lucha de los indígenas por la identidad.

### Orientaciones metodológicas para la evaluación del criterio

Con este criterio se busca evaluar la capacidad del estudiante para dar cuenta, de modo amplio, de un proceso en el que se vinculan casi necesariamente unos hechos con otros, esto entorno a la Conquista y Colonización.

Para esto los estudiantes pueden analizar cada una de las lecciones y cambios que se produjeron, comparándolas con la actualidad, y adicionalmente pueden desarrollar el pensamiento hipotético, estableciendo diversos contextos y sus posibles consecuencias o afecciones para la actualidad, preguntas como “¿qué hubiese pasado si...?” o “¿si ‘X’ no hubiera pasado, qué pasaría en la actualidad?”, entre otras preguntas que generen la discusión y participación.

### Objetivos generales del área que se evalúan

**OG.CS.2.** Contextualizar la realidad ecuatoriana, a través de su ubicación y comprensión dentro del proceso histórico latinoamericano y mundial, para entender sus procesos de dependencia y liberación, históricos y contemporáneos.

**OG.CS.3.** Comprender la dinámica individuo-sociedad, por medio del análisis de las relaciones entre las personas, los acontecimientos, procesos históricos y geográficos en el espacio-tiempo, a fin de comprender los patrones de cambio, permanencia y continuidad de los diferentes fenómenos sociales y sus consecuencias.

**OG.CS.10.** Usar y contrastar diversas fuentes, metodologías cualitativas y cuantitativas y herramientas cartográficas, utilizando medios de comunicación y TIC, en la codificación e interpretación crítica de discursos e imágenes, para desarrollar un criterio propio acerca de la realidad local, regional y global, y reducir la brecha digital.

### Destrezas con criterios de desempeño a evaluar

**CS.3.1.9.** Identificar a los conquistadores españoles, su relación con los indígenas y sus conflictos con la Corona, el surgimiento de los mestizos y la llegada de los negros esclavizados.

**CS.3.1.10.** Analizar los hechos iniciales de la colonización, en especial la fundación de ciudades y su papel en la dominación.

**CS.3.1.11.** Apreciar la organización del trabajo en la Audiencia de Quito y el papel de la producción textil.

**CS.3.1.12.** Explicar la estructura de la sociedad colonial y la vida cotidiana con sus diferencias sociales y prácticas discriminatorias.

**CS.3.1.13.** Discutir el significado del concepto “colonia” y las lecciones que dejó la Conquista y Colonización hispánica en la vida de la sociedad nacional.

**CS.3.1.14.** Interpretar las causas de la crisis que sufrió la Audiencia de Quito en el marco de los grandes cambios de la monarquía española y el mundo.

**CS.3.1.15.** Destacar la consolidación del latifundio, el inicio de la expansión de la Costa y las grandes sublevaciones indígenas y de las ciudades.

**CS.3.1.16.** Explicar la función de dominación de la cultura oficial y la educación colonial y el valor de las culturas populares como respuesta frente al poder.

**CS.3.1.17.** Examinar las obras artísticas de la Colonia como productos de una sociedad de desigualdades, y su función cultural, estética e ideológica.

**CS.3.1.18.** Reconocer el trabajo artístico indígena y mestizo y el compromiso de proteger el patrimonio nacional.

**CS.3.1.19.** Identificar, al fin de la Colonia, los primeros esfuerzos por definir la identidad del “país” en el marco de las contradicciones prevalecientes.



Elementos del perfil de salida a los que se contribuye	Indicadores para la evaluación del criterio
<p><b>I.2.</b> Nos movemos por la curiosidad intelectual, indagamos la realidad nacional y mundial, reflexionamos y aplicamos nuestros conocimientos interdisciplinarios para resolver problemas en forma colaborativa e interdependiente aprovechando todos los recursos e información posibles.</p>	<p><b>I.CS.3.2.1.</b> Examina los cambios y las lecciones de la Conquista y Colonización (mestizaje, fundación de ciudades, producción textil, cambios en la vida cotidiana, diferencias sociales, discriminación, obras y trabajo artísticos de indígenas y mestizos). (I.2.)</p> <p><b>I.CS.3.2.2.</b> Relaciona las causas de la crisis que sufrió la Audiencia de Quito con la consolidación del latifundio, la función de la cultura oficial, y el papel de la educación con los primeros esfuerzos por definir la identidad del “país”, destacando las lecciones que dejaron la Conquista y Colonización en este proceso. (I.2.)</p>

## ●..... Criterio de evaluación

**CE.CS.3.3.** Examina la independencia ecuatoriana desde los procesos de Quito, Guayaquil y Pichincha hasta su incorporación al proyecto integracionista bolivariano de Colombia, destacando las condiciones económicas, políticas, sociales y las contradicciones prevalecientes en que se produjo.

### Orientaciones metodológicas para la evaluación del criterio

Con este criterio se busca evaluar la capacidad del estudiante para dar cuenta, de modo amplio, de un proceso de mediana duración, en el que se vinculan casi necesariamente unos hechos con otros. La correspondencia de Bolívar, ciertas obras literarias y algunas películas y videos recientemente producidos, pueden contribuir a un tratamiento más dinámico de estos contenidos, también para su evaluación se puede emplear diversas herramientas TIC.

#### Objetivos generales del área que se evalúan

**OG.CS.2.** Contextualizar la realidad ecuatoriana, a través de su ubicación y comprensión dentro del proceso histórico latinoamericano y mundial, para entender sus procesos de dependencia y liberación, históricos y contemporáneos.

**OG.CS.3.** Comprender la dinámica individuo-sociedad, por medio del análisis de las relaciones entre las personas, los acontecimientos, procesos históricos y geográficos en el espacio-tiempo, a fin de comprender los patrones de cambio, permanencia y continuidad de los diferentes fenómenos sociales y sus consecuencias.

**OG.CS.10.** Usar y contrastar diversas fuentes, metodologías cualitativas y cuantitativas y herramientas cartográficas, utilizando medios de comunicación y TIC, en la codificación e interpretación crítica de discursos e imágenes, para desarrollar un criterio propio acerca de la realidad local, regional y global, y reducir la brecha digital.

#### Destrezas con criterios de desempeño a evaluar

**CS.3.1.20.** Analizar el proceso de la Revolución de Quito de 1809 y su impacto, sus principales actores colectivos y consecuencias.

**CS.3.1.21.** Determinar las causas del vacío revolucionario entre 1812 y 1820 y la reactivación de la independencia en Guayaquil.

**CS.3.1.22.** Describir las condiciones en las que el actual territorio del Ecuador se incorporó a Colombia, en el marco de la continuidad de la lucha por la independencia.

**CS.3.1.23.** Explicar las condiciones económicas, políticas y sociales en que el “Distrito del Sur” de Colombia participó en la vida de ese país.

**CS.3.1.24.** Apreciar el alcance del proyecto bolivariano y su influencia en la integración de los países andinos y latinoamericanos.

#### Elementos del perfil de salida a los que se contribuye

**I.2.** Nos movemos por la curiosidad intelectual, indagamos la realidad nacional y mundial, reflexionamos y aplicamos nuestros conocimientos interdisciplinarios para resolver problemas en forma colaborativa e interdependiente aprovechando todos los recursos e información posibles.

#### Indicadores para la evaluación del criterio

**I.CS.3.3.1.** Analiza la relación entre el proceso de la Revolución de Quito de 1809, el vacío revolucionario de 1812 a 1820 y el proyecto bolivariano. (I.2.)

**I.CS.3.3.2.** Analiza las condiciones económicas, políticas y sociales de la incorporación del Distrito del Sur a Colombia en relación con el alcance del proyecto bolivariano y su influencia en la integración andina y latinoamericana. (I.2.)



### ●..... Criterio de evaluación

**CE.CS.3.4.** Analiza y relaciona las nacientes condiciones de la República del Ecuador: su territorio, sociedad (urbana y rural), regionalización oligárquica, educación, cultura, pobreza y falta de unidad.

### Orientaciones metodológicas para la evaluación del criterio

Este criterio busca evaluar la capacidad de los estudiantes para señalar y vincular determinadas condiciones históricas que configuraron la realidad del Ecuador como república naciente. Para ello, se puede elaborar un cuadro de varias columnas, o una presentación en hoja de cálculo, contrastando la información histórica con la realidad actual con el fin de marcar y subrayar los contrastes y, así, interiorizar de mejor manera la realidad pasada, toda vez que en el presente se han producido serios cambios en las condiciones del país y sus problemas.

### Objetivos generales del área que se evalúan

**OG.CS.2.** Contextualizar la realidad ecuatoriana, a través de su ubicación y comprensión dentro del proceso histórico latinoamericano y mundial, para entender sus procesos de dependencia y liberación, históricos y contemporáneos.

**OG.CS.3.** Comprender la dinámica individuo-sociedad, por medio del análisis de las relaciones entre las personas, los acontecimientos, procesos históricos y geográficos en el espacio-tiempo, a fin de comprender los patrones de cambio, permanencia y continuidad de los diferentes fenómenos sociales y sus consecuencias.

**OG.CS.10.** Usar y contrastar diversas fuentes, metodologías cualitativas y cuantitativas y herramientas cartográficas, utilizando medios de comunicación y TIC, en la codificación e interpretación crítica de discursos e imágenes, para desarrollar un criterio propio acerca de la realidad local, regional y global, y reducir la brecha digital.

### Destrezas con criterios de desempeño a evaluar

**CS.3.1.25.** Identificar los territorios que formaban parte del Ecuador en 1830, su población y diversidad étnica.

**CS.3.1.26.** Describir los grupos sociales del naciente Ecuador, en especial los vinculados al espacio rural.

**CS.3.1.27.** Relacionar la vida de las ciudades y los actores urbanos fundamentales con el comercio del país.

**CS.3.1.28.** Explicar la influencia de la regionalización y del enfrentamiento de las élites del Ecuador, ejemplificado en el nombre de la nueva república.

**CS.3.1.29.** Explicar los alcances de la educación y la cultura, así como la influencia de la Iglesia católica al inicio de la época republicana.

**CS.3.1.30.** Identificar los actores sociales fundamentales en la vida cotidiana y la cultura popular en el nuevo Estado.

**CS.3.1.31.** Examinar el dominio de las oligarquías regionales en la reproducción de la pobreza y la desunión del Ecuador naciente.

**CS.3.1.32.** Analizar la organización del Estado ecuatoriano en sus primeros años de vida republicana.

### Elementos del perfil de salida a los que se contribuye

**I.2.** Nos movemos por la curiosidad intelectual, indagamos la realidad nacional y mundial, reflexionamos y aplicamos nuestros conocimientos interdisciplinarios para resolver problemas en forma colaborativa e interdependiente aprovechando todos los recursos e información posibles.

### Indicadores para la evaluación del criterio

**I.CS.3.4.1.** Analiza las condiciones del Ecuador de 1830 (población, territorio, diversidad étnica, grupos sociales, vida en las ciudades), el papel de la regionalización y sus oligarquías en la reproducción de la pobreza y desunión. (I.2.)

**I.CS.3.4.2.** Explica los alcances de la educación, la cultura popular, la iglesia y el dominio de las oligarquías regionales en la organización del Estado ecuatoriano. (I.2.)



## ●..... Criterio de evaluación

**CE.CS.3.5.** Analiza y explica la construcción histórica del Ecuador del siglo XIX, destacando el papel de Flores y Rocafuerte, la Revolución liberal, el proceso modernizador de García Moreno, la búsqueda de la identidad y unidad nacionales y el predominio de la burguesía comercial y bancaria.

### Orientaciones metodológicas para la evaluación del criterio

Con este criterio se busca evaluar la capacidad de los estudiantes para descomponer un todo en sus partes esenciales, y exponer con detalle y de manera causal la construcción histórica del Ecuador en el siglo XIX. Para ello, se recomienda elaborar líneas de tiempo paralelas, en las que se consignen los aspectos económicos, políticos, sociales, regionales, etc. y se pueda leer la historia de manera secuencial y “lateral”, vinculando procesos de larga duración, puesto que se va a examinar todo un siglo de la historia ecuatoriana.

Objetivos generales del área que se evalúan	Destrezas con criterios de desempeño a evaluar
<p><b>OG.CS.2.</b> Contextualizar la realidad ecuatoriana, a través de su ubicación y comprensión dentro del proceso histórico latinoamericano y mundial, para entender sus procesos de dependencia y liberación, históricos y contemporáneos.</p> <p><b>OG.CS.3.</b> Comprender la dinámica individuo-sociedad, por medio del análisis de las relaciones entre las personas, los acontecimientos, procesos históricos y geográficos en el espacio-tiempo, a fin de comprender los patrones de cambio, permanencia y continuidad de los diferentes fenómenos sociales y sus consecuencias.</p> <p><b>OG.CS.10.</b> Usar y contrastar diversas fuentes, metodologías cualitativas y cuantitativas y herramientas cartográficas, utilizando medios de comunicación y TIC, en la codificación e interpretación crítica de discursos e imágenes, para desarrollar un criterio propio acerca de la realidad local, regional y global, y reducir la brecha digital.</p>	<p><b>CS.3.1.33.</b> Explicar los inicios históricos de la República, subrayando el predominio del floreanismo y el esfuerzo organizador de Rocafuerte.</p>
	<p><b>CS.3.1.34.</b> Analizar el impacto de la “Revolución marcista” y la situación de inestabilidad y conflicto que desembocó en la crisis nacional de 1859.</p>
	<p><b>CS.3.1.35.</b> Examinar el proceso de consolidación del Estado bajo el régimen de García Moreno y su proyecto.</p>
	<p><b>CS.3.1.36.</b> Analizar la etapa 1875-1895 con el inicio del auge caocero y sus conflictos sociales y políticos.</p>
	<p><b>CS.3.1.37.</b> Explicar los principales esfuerzos intelectuales que se dieron a fines del siglo XIX por entender el país y su identidad, precisando sus principales representantes.</p>
	<p><b>CS.3.1.38.</b> Señalar acciones para consolidar la unidad nacional y la soberanía del país, a partir del análisis del proceso ocurrido a fines del siglo XIX sobre la identidad del Ecuador.</p>
	<p><b>CS.3.1.39.</b> Analizar la vinculación del país al sistema mundial con la producción y exportación de cacao y el predominio de la burguesía comercial y bancaria.</p>
	<p><b>CS.3.1.40.</b> Describir el proceso de la Revolución liberal liderada por Eloy Alfaro con sus principales hechos y conflictos.</p>
	<p><b>CS.3.1.41.</b> Analizar los rasgos esenciales del Estado laico: separación Estado-Iglesia, la modernización estatal, la educación laica e incorporación de la mujer a la vida pública.</p>
	<p><b>CS.3.1.42.</b> Examinar los cambios que se dieron en la sociedad con el laicismo y la modernización, y su impacto en la vida cotidiana y la cultura.</p>
Elementos del perfil de salida a los que se contribuye	Indicadores para la evaluación del criterio
<p><b>I.2.</b> Nos movemos por la curiosidad intelectual, indagamos la realidad nacional y mundial, reflexionamos y aplicamos nuestros conocimientos interdisciplinarios para resolver problemas en forma colaborativa e interdependiente aprovechando todos los recursos e información posibles.</p>	<p><b>I.CS.3.5.1.</b> Explica la vinculación del país al sistema mundial de producción, destacando el papel del floreanismo, el esfuerzo organizador de Rocafuerte, la Revolución marcista, el régimen de García Moreno y el auge caocero. (I.2.)</p>
	<p><b>I.CS.3.5.2.</b> Explica los principales esfuerzos intelectuales que se dieron a fines del siglo XIX por entender el país, su identidad y la consolidación de unidad nacional, reconociendo el papel que tuvo la Revolución liberal, el Estado laico y la modernización. (I.2.)</p>





### ●..... Criterio de evaluación

**CE.CS.3.6.** Relaciona el papel de la oligarquía liberal y plutocrática con la crisis económica de los años veinte y territorial de los años cuarenta, las respuestas sociales y artísticas, la inestabilidad política de los años veinticinco al treinta y ocho, el origen del velasquismo, el conflicto bélico limítrofe con el Perú, el auge bananero y sus repercusiones en la vida social, económica y política.

### Orientaciones metodológicas para la evaluación del criterio

Este criterio evalúa la capacidad de los estudiantes para establecer nexos causales en la historia, lo cual es un asunto complejo. Esta destreza sirve para desarrollar el pensamiento hipotético deductivo de los estudiantes, ya que demanda la necesidad de plantear hipótesis a partir de los conceptos de causa “necesaria” y causa “suficiente”, por medio de los cuales se puede “jugar” con la idea de “¿qué hubiese pasado si...?” y “si no hubiese pasado ¿qué habría ocurrido?”. Pueden armarse modelos en los que se quitan o colocan elementos para medir su incidencia y gravitación en los diferentes procesos.

### Objetivos generales del área que se evalúan

**OG.CS.2.** Contextualizar la realidad ecuatoriana, a través de su ubicación y comprensión dentro del proceso histórico latinoamericano y mundial, para entender sus procesos de dependencia y liberación, históricos y contemporáneos.

**OG.CS.3.** Comprender la dinámica individuo-sociedad, por medio del análisis de las relaciones entre las personas, los acontecimientos, procesos históricos y geográficos en el espacio-tiempo, a fin de comprender los patrones de cambio, permanencia y continuidad de los diferentes fenómenos sociales y sus consecuencias.

**OG.CS.10.** Usar y contrastar diversas fuentes, metodologías cualitativas y cuantitativas y herramientas cartográficas, utilizando medios de comunicación y TIC, en la codificación e interpretación crítica de discursos e imágenes, para desarrollar un criterio propio acerca de la realidad local, regional y global, y reducir la brecha digital.

### Destrezas con criterios de desempeño a evaluar

**CS.3.1.43.** Discutir las principales incidencias del llamado “predominio plutocrático”, con énfasis en la crisis cacaotera y la reacción social.

**CS.3.1.44.** Distinguir las condiciones de vida de los sectores populares durante el predominio oligárquico y sus respuestas frente a él.

**CS.3.1.45.** Explicar las causas y consecuencias de la crisis económica y política que se dio entre los años veinte y cuarenta, y las respuestas de la insurgencia social.

**CS.3.1.46.** Examinar los impactos de la crisis en la vida política y el desarrollo de manifestaciones artísticas comprometidas con el cambio social.

**CS.3.1.47.** Identificar los principales rasgos de la vida cotidiana, vestidos, costumbres y diversiones en la primera mitad del siglo XX.

**CS.3.1.48.** Analizar el proceso histórico entre 1925 a 1938, sus reformas estatales, la inestabilidad política y el surgimiento del velasquismo.

**CS.3.1.49.** Discutir las causas y consecuencias de la guerra con el Perú y la desmembración territorial, subrayando el papel de la oligarquía liberal en este proceso.

**CS.3.1.50.** Analizar la etapa del “auge bananero”, marcado por el ascenso de los sectores medios y la organización estatal.

### Elementos del perfil de salida a los que se contribuye

**J.1.** Comprendemos las necesidades y potencialidades de nuestro país y nos involucramos en la construcción de una sociedad democrática, equitativa e inclusiva.

**J.3.** Procedemos con respeto y responsabilidad con nosotros y con las demás personas, con la naturaleza y con el mundo de las ideas. Cumplimos nuestras obligaciones y exigimos la observación de nuestros derechos.

**I.2.** Nos movemos por la curiosidad intelectual, indagamos la realidad nacional y mundial, reflexionamos y aplicamos nuestros conocimientos interdisciplinarios para resolver problemas en forma colaborativa e interdependiente aprovechando todos los recursos e información posibles.

### Indicadores para la evaluación del criterio

**I.CS.3.6.1.** Reconoce las condiciones de vida de los sectores populares durante el predominio plutocrático, la crisis política, los cambios en la vida cotidiana en la primera mitad del siglo XX y los procesos históricos entre 1925 a 1938. (J.1., J.3., I.2.)

**I.CS.3.6.2.** Relaciona la guerra con el Perú, el “auge bananero” y las condiciones de vida de los sectores populares con el predominio de la oligarquía. (I.2.)

## ●..... Criterio de evaluación

**CE.CS.3.7.** Analiza la evolución histórica del Ecuador desde la segunda mitad del siglo XX hasta inicios del siglo XXI, subrayando los cambios a nivel agrario, energético, político, demográfico, migratorio, educativo, la modernización del Estado, “boom” petrolero, los proyectos desarrollistas, el retorno al régimen constitucional en 1979, el predominio neoliberal, la crisis de la deuda externa, la migración, los movimientos indígenas y sociales contemporáneos y los desafíos del Ecuador frente a la democracia, la unidad nacional y la globalización.

### Orientaciones metodológicas para la evaluación del criterio

Este criterio busca evaluar la capacidad de los estudiantes para desagregar un todo en sus partes fundamentales; en este caso, de un proceso que abarca casi medio siglo. Para esto, bien se puede contar con información de prensa escrita, que permita reconocer los cambios en el sector agrario, petrolero, nivel agrario, energético, político, demográfico, migratorio, educativo, la modernización del Estado entre otros cambios surgidos desde la segunda mitad del siglo XX hasta inicio del siglo XXI, reconociendo el papel de la educación y de los derechos políticos y sociales en las diversas transformaciones.

### Objetivos generales del área que se evalúan

**OG.CS.2.** Contextualizar la realidad ecuatoriana, a través de su ubicación y comprensión dentro del proceso histórico latinoamericano y mundial, para entender sus procesos de dependencia y liberación, históricos y contemporáneos.

**OG.CS.3.** Comprender la dinámica individuo-sociedad, por medio del análisis de las relaciones entre las personas, los acontecimientos, procesos históricos y geográficos en el espacio-tiempo, a fin de comprender los patrones de cambio, permanencia y continuidad de los diferentes fenómenos sociales y sus consecuencias.

**OG.CS.6.** Construir una conciencia cívica, crítica y autónoma, a través de la interiorización y práctica de los derechos humanos universales y ciudadanos, para desarrollar actitudes de solidaridad y participación en la vida comunitaria.

**OG.CS.10.** Usar y contrastar diversas fuentes, metodologías cualitativas y cuantitativas y herramientas cartográficas, utilizando medios de comunicación y TIC, en la codificación e interpretación crítica de discursos e imágenes, para desarrollar un criterio propio acerca de la realidad local, regional y global, y reducir la brecha digital.

### Destrezas con criterios de desempeño a evaluar

**CS.3.1.51.** Apreciar el avance de la educación y de los derechos políticos y sociales como producto histórico de la lucha por la democracia.

**CS.3.1.52.** Exponer el alcance de la transformación agraria y los procesos de industrialización con sus consecuencias en la economía y la política.

**CS.3.1.53.** Explicar el surgimiento del “boom” petrolero ecuatoriano en los años setenta y su impacto en la sociedad, el robustecimiento del Estado y el inicio del endeudamiento externo.

**CS.3.1.54.** Describir las condiciones del gran crecimiento poblacional del país, la expansión de las ciudades, la migración interna y el crecimiento de los servicios.

**CS.3.1.55.** Reconocer la presencia de nuevos actores sociales, como trabajadores y empresarios, y el ascenso del movimiento indígena, las organizaciones de mujeres y ecologistas, en la construcción de la conciencia de la diversidad.

**CS.3.1.56.** Analizar los cambios en la vida de la gente y la cultura a causa de la modernización, las reformas religiosas y los cambios tecnológicos.

**CS.3.1.57.** Explicar el papel que el Estado ha cumplido en la economía y la promoción social a fines del siglo XX.

**CS.3.1.58.** Comparar la década 1960-1970 con la subsiguiente 1970-1979, destacando el papel de las fuerzas armadas y los movimientos sociales.

**CS.3.1.59.** Analizar el proceso de transición al régimen constitucional de fines de los setenta e inicios de los ochenta, con los cambios sociales y políticos que se produjeron.

**CS.3.1.60.** Identificar el papel que cumplió nuestro país al final del siglo XX en el panorama internacional.

**CS.3.1.61.** Reconocer el predominio del neoliberalismo a fines del siglo XX e inicios del XXI, con el incremento de la deuda externa, la emigración, la concentración de la riqueza, el aumento de la pobreza, la respuesta de los movimientos sociales y la inestabilidad política.

**CS.3.1.62.** Establecer la secuencia de los regímenes de las dos décadas finales del siglo XX, sus políticas económicas y la respuesta de la movilización social.

**CS.3.1.63.** Apreciar la vigencia de la democracia y sus consecuencias en la sociedad actual, en la calidad de vida y el Buen Vivir.

**CS.3.1.64.** Discutir los hechos recientes del país a inicios del siglo XXI, con sus conflictos y transformaciones políticas y sociales.

**CS.3.1.65.** Revisar los desafíos más urgentes que tiene el Ecuador frente a la globalización, la democracia y la unidad nacional.

**CS.3.1.66.** Examinar el compromiso que tiene la juventud en la construcción del Ecuador del Buen Vivir y la integración regional.



Elementos del perfil de salida a los que se contribuye	Indicadores para la evaluación del criterio
<p><b>J.1.</b> Comprendemos las necesidades y potencialidades de nuestro país y nos involucramos en la construcción de una sociedad democrática, equitativa e inclusiva.</p> <p><b>I.2.</b> Nos movemos por la curiosidad intelectual, indagamos la realidad nacional y mundial, reflexionamos y aplicamos nuestros conocimientos interdisciplinarios para resolver problemas en forma colaborativa e interdependiente aprovechando todos los recursos e información posibles.</p>	<p><b>I.CS.3.7.1.</b> Reconoce el papel de la educación y de los derechos sociales y políticos en la prevalencia de transformaciones agrarias, procesos de industrialización, modernización, reformas religiosas y cambios tecnológicos. (J.1., I.2.)</p>
	<p><b>I.CS.3.7.2.</b> Explica el surgimiento del “boom” petrolero ecuatoriano y su relación con el avance de la educación, el crecimiento poblacional, la migración interna, cambios sociales y políticos en la transición al régimen constitucional de fines de los años setenta e inicios de los años ochenta. (I.2.)</p>
	<p><b>I.CS.3.7.3.</b> Discute los cambios surgidos a fines del siglo XX y comienzos del XXI con el predominio del neoliberalismo, los conflictos y transformaciones políticas y económicas, el papel de los movimientos sociales (indígenas, trabajadores, empresarios, mujeres, ecologistas), el papel del Ecuador en el panorama internacional, la promoción social, sus desafíos frente a la globalización, el Buen Vivir y la vigencia de la democracia y sus consecuencias en la sociedad actual. (J.1., I.2.)</p>
	<p><b>I.CS.3.7.4.</b> Compara las décadas de 1960-1970 y 1970-1979, enfatizando el papel de las fuerzas armadas, los movimientos sociales y el papel del Estado en la vigencia de la democracia, la calidad de vida de los ecuatorianos y el Buen Vivir. (J.1., I.2.)</p>

## ●..... Criterio de evaluación

**CE.CS.3.8.** Distingue, con diversos recursos cartográficos, las regiones del Ecuador según sus características geográficas naturales.

### Orientaciones metodológicas para la evaluación del criterio

Este criterio evalúa el desarrollo de destrezas de comparación y selección aplicadas a las características esenciales del Ecuador, en función de aspectos geográficos (relieves, sistemas fluviales, cordillera andina, elevaciones, espacios agrícolas), apoyado de diversos recursos cartográficos.

Para esto, el docente puede plantear actividades de aula, en las que los estudiantes de manera grupal puedan recoger información de varias fuentes, seleccionar aquellas que son fundamentales y exponer el producto de su trabajo. Además, realizar tareas en las que discriminen y contrasten características, así como ejercicios para relacionar características geográficas con características climáticas y de biodiversidad.

Objetivos generales del área que se evalúan	Destrezas con criterios de desempeño a evaluar
<p><b>OG.CS.3.</b> Comprender la dinámica individuo-sociedad, por medio del análisis de las relaciones entre las personas, los acontecimientos, procesos históricos y geográficos en el espacio-tiempo, a fin de comprender los patrones de cambio, permanencia y continuidad de los diferentes fenómenos sociales y sus consecuencias.</p> <p><b>OG.CS.9.</b> Promover y estimular el cuidado del entorno natural y cultural, a través de su conocimiento y valoración, para garantizar una convivencia armónica y responsable con todas las formas de vida del planeta.</p> <p><b>OG.CS.10.</b> Usar y contrastar diversas fuentes, metodologías cualitativas y cuantitativas y herramientas cartográficas, utilizando medios de comunicación y TIC, en la codificación e interpretación crítica de discursos e imágenes, para desarrollar un criterio propio acerca de la realidad local, regional y global, y reducir la brecha digital.</p>	<p><b>CS.3.2.1.</b> Describir el territorio del Ecuador, destacando sus características principales como parte integrante del espacio andino.</p>
	<p><b>CS.3.2.2.</b> Identificar y describir las principales características y rasgos geográficos del Ecuador que lo hacen singular, a través de diversas herramientas gráficas y multimedia.</p>
	<p><b>CS.3.2.3.</b> Localizar los relieves, suelos y regiones naturales del Ecuador con el apoyo de diversos recursos cartográficos.</p>
	<p><b>CS.3.2.4.</b> Describir relieves, cordilleras y hoyas, sistemas fluviales, espacios agrícolas, pecuarios, selváticos, de páramo y las características peculiares de Costa, Sierra, Amazonía y región Insular de Galápagos.</p>
Elementos del perfil de salida a los que se contribuye	Indicadores para la evaluación del criterio
<p><b>J.1.</b> Comprendemos las necesidades y potencialidades de nuestro país y nos involucramos en la construcción de una sociedad democrática, equitativa e inclusiva.</p> <p><b>I.2.</b> Nos movemos por la curiosidad intelectual, indagamos la realidad nacional y mundial, reflexionamos y aplicamos nuestros conocimientos interdisciplinarios para resolver problemas en forma colaborativa e interdependiente aprovechando todos los recursos e información posibles.</p>	<p><b>I.CS.3.8.1.</b> Describe el territorio del Ecuador, sus características geográficas (relieves, suelos y regiones naturales) que lo identifican como parte del espacio andino. (J.1., I.2.)</p>



### ●..... Criterio de evaluación

**CE.CS.3.9.** Examina las características del país, recursos naturales y posibles riesgos y oportunidades de desarrollo y seguridad a nivel nacional y regional.

### Orientaciones metodológicas para la evaluación del criterio

Este criterio pretende evaluar el desarrollo del pensamiento hipotético deductivo, mediante el análisis de la estructura geológica del Ecuador con su volcanismo activo y posibles riesgos, el estudiante puede desarrollar planes de contingencia. Además el estudiante deberá aprender los recursos hídricos, influencia de los climas en la vida vegetal, animal y humana.

Se sugiere que el docente proponga tareas en las que con el uso de diferentes mapas y noticias de prensa, se presente la oportunidad de reconocer símbolos, interpretar y extraer información a partir de su uso, la cual le permita desarrollar propuestas ante posibles desastres naturales.

### Objetivos generales del área que se evalúan

**OG.CS.2.** Contextualizar la realidad ecuatoriana, a través de su ubicación y comprensión dentro del proceso histórico latinoamericano y mundial, para entender sus procesos de dependencia y liberación, históricos y contemporáneos.

**OG.CS.9.** Promover y estimular el cuidado del entorno natural y cultural, a través de su conocimiento y valoración, para garantizar una convivencia armónica y responsable con todas las formas de vida del planeta.

**OG.CS.10.** Usar y contrastar diversas fuentes, metodologías cualitativas y cuantitativas y herramientas cartográficas, utilizando medios de comunicación y TIC, en la codificación e interpretación crítica de discursos e imágenes, para desarrollar un criterio propio acerca de la realidad local, regional y global, y reducir la brecha digital.

### Destrezas con criterios de desempeño a evaluar

**CS.3.2.5.** Interpretar mapas e imágenes satelitales en función de reconocer y ubicar las características del territorio y sus accidentes geográficos, relacionándolos con posibles desastres naturales.

**CS.3.2.6.** Identificar la estructura geológica del territorio del Ecuador con su volcanismo activo, en relación con los riesgos para la población y los planes de contingencia para afrontarlos.

**CS.3.2.7.** Localizar los recursos hídricos del Ecuador con sus principales ríos y cuencas de agua considerando su aprovechamiento para el desarrollo nacional.

**CS.3.2.8.** Exponer la influencia de los climas y su impacto en la vida vegetal, animal y humana, considerando posibles riesgos (Fenómeno del Niño) y sus respectivos planes de contingencia.

**CS.3.2.9.** Discutir los riesgos sísmicos que existen en el Ecuador y las medidas que deben tomarse en caso de desastres, sobre todo de modo preventivo.

### Elementos del perfil de salida a los que se contribuye

**J.1.** Comprendemos las necesidades y potencialidades de nuestro país y nos involucramos en la construcción de una sociedad democrática, equitativa e inclusiva.

**J.3.** Procedemos con respeto y responsabilidad con nosotros y con las demás personas, con la naturaleza y con el mundo de las ideas. Cumplimos nuestras obligaciones y exigimos la observación de nuestros derechos.

**I.1.** Tenemos iniciativas creativas, actuamos con pasión, mente abierta y visión de futuro; asumimos liderazgos auténticos, procedemos con proactividad y responsabilidad en la toma de decisiones y estamos preparados para enfrentar los riesgos que el emprendimiento conlleva.

**I.2.** Nos movemos por la curiosidad intelectual, indagamos la realidad nacional y mundial, reflexionamos y aplicamos nuestros conocimientos interdisciplinarios para resolver problemas en forma colaborativa e interdependiente aprovechando todos los recursos e información posibles.

### Indicadores para la evaluación del criterio

**I.CS.3.9.1.** Analiza la estructura geológica del Ecuador, su volcanismo activo y sus riesgos sísmicos, empleando mapas e imágenes satelitales. (J.1., J.3., I.1., I.2.)

**I.CS.3.9.2.** Describe la influencia de los recursos hídricos del Ecuador y del clima en la vida vegetal, animal y humana, mediante la interpretación de mapas e imágenes satelitales en función de reconocer posibles desastres. (J.1., J.3., I.1., I.2.)

## ●..... Criterio de evaluación

**CE.CS.3.10.** Examina la diversidad demografía de la población ecuatoriana en función de su origen y evolución histórica, grupos etarios y movimientos migratorios, valorando su aporte en el desarrollo integral del país.

### Orientaciones metodológicas para la evaluación del criterio

Este criterio busca evaluar la capacidad de los estudiantes para revisar de modo amplio y detallado una serie de elementos de diversa índole, y compararlos buscando comprender sus relaciones e interdependencias. Es un tema muy interesante y de gran interés porque trata de aspectos que implican la cotidianidad de todos los ecuatorianos, sus características, su identidad, sus valores y cualidades en función de su autoestima ciudadana y personal, que permita sentir un sano orgullo de ser ecuatoriano y parte de sus procesos de cambio y transformación. Datos estadísticos, videos, películas, presentaciones virtuales, etc., documentos varios, aportan para construir, graficar, comprender y apreciar la diversidad nacional.

### Objetivos generales del área que se evalúan

**OG.CS.1.** Potenciar la construcción de una identidad personal y social auténtica a través de la comprensión de los procesos históricos y los aportes culturales locales, regionales y globales, en función de ejercer una libertad y autonomía solidaria y comprometida con los otros.

**OG.CS.2.** Contextualizar la realidad ecuatoriana, a través de su ubicación y comprensión dentro del proceso histórico latinoamericano y mundial, para entender sus procesos de dependencia y liberación, históricos y contemporáneos.

**OG.CS.7.** Adoptar una actitud crítica frente a la desigualdad socioeconómica y toda forma de discriminación, y de respeto ante la diversidad, por medio de la contextualización histórica de los procesos sociales y su desnaturalización, para promover una sociedad plural, justa y solidaria.

### Destrezas con criterios de desempeño a evaluar

**CS.3.2.10.** Identificar la gran diversidad de la población del Ecuador como riqueza y oportunidad para el desarrollo y crecimiento del país.

**CS.3.2.11.** Apreciar el origen diverso de la población ecuatoriana, su vocación y trabajo para construir un país unitario y equitativo.

**CS.3.2.12.** Reconocer y apreciar la diversidad de la población ecuatoriana a partir de la observación y el análisis de su ubicación geográfica, alimentación, forma de vestir, costumbres, fiestas, etc.

**CS.3.2.13.** Establecer el origen histórico de los indígenas, mestizos y afrodescendientes y montubios del Ecuador, su evolución histórica, en la Colonia y la República, su diversidad, identidad, organización y luchas por su liberación.

**CS.3.2.14.** Identificar los diversos procesos de inmigración al Ecuador, el origen de los inmigrantes y su participación en la sociedad nacional, así como el impacto de la reciente migración al extranjero.

**CS.3.2.15.** Discutir las características comunes de la población ecuatoriana en relación con la construcción de la unidad nacional y el rechazo a toda forma de discriminación.

**CS.3.2.16.** Apreciar el crecimiento de la población del Ecuador, con énfasis en sus principales causas y consecuencias.

**CS.3.2.17.** Comparar el acceso a educación y salud de los niños, niñas, adultos, mayores, y personas con discapacidad, considerando variables demográficas y geográficas.

**CS.3.2.18.** Comparar indicadores de la población del Ecuador con los de otros países, destacando diferencias étnicas y culturales, niveles de acceso a empleo y servicios básicos.

**CS.3.2.23.** Exponer la realidad de la población del Ecuador, considerando su localización en el territorio a partir de los últimos censos realizados en el país





Elementos del perfil de salida a los que se contribuye	Indicadores para la evaluación del criterio
<p><b>J.1.</b> Comprendemos las necesidades y potencialidades de nuestro país y nos involucramos en la construcción de una sociedad democrática, equitativa e inclusiva.</p> <p><b>J.4.</b> Reflejamos y reconocemos nuestras fortalezas y debilidades para ser mejores seres humanos en la concepción de nuestro plan de vida.</p> <p><b>I.2.</b> Nos movemos por la curiosidad intelectual, indagamos la realidad nacional y mundial, reflexionamos y aplicamos nuestros conocimientos interdisciplinarios para resolver problemas en forma colaborativa e interdependiente aprovechando todos los recursos e información posibles.</p> <p><b>S.2.</b> Construimos nuestra identidad nacional en búsqueda de un mundo pacífico y valoramos nuestra multiculturalidad y multietnicidad, respetando las identidades de otras personas y pueblos.</p>	<p><b>I.CS.3.10.1.</b> Explica los orígenes de la diversidad poblacional del país, a partir del análisis de su evolución histórica, luchas por la liberación, ubicación geográfica, características culturales (vestimenta, costumbres, alimentación, festividades, actividades laborales) y la reconoce como riqueza y oportunidad para el desarrollo y crecimiento del país. (J.1., I.2.)</p> <p><b>I.CS.3.10.2.</b> Compara el crecimiento de la población del Ecuador con la de otros países, con criterios etarios, grupos vulnerables, étnicos, culturales y de localización en el territorio, y procesos de inmigración, acceso a educación, salud, empleo y servicios básicos, valorando la unidad nacional en la diversidad. (J.1., J.4., S.2.)</p>

## ●..... Criterio de evaluación

**CE.CS.3.11.** Explica la división territorial y natural del Ecuador (provincias, cantones y parroquias), en función de sus características físicas, político-administrativas y sus formas de participación ciudadana.

### Orientaciones metodológicas para la evaluación del criterio

Este criterio evalúa la capacidad de los estudiantes para desagregar un todo en sus partes coherentes y relacionarlas con sentido. Para ello, es importante tomar la información geográfica y político-administrativa para graficar las diferentes áreas del país con sus autoridades, responsabilidades y formas de participación ciudadana, así como las características físicas de esos espacios. Estos aprendizajes son muy importantes en la medida en que pueden despertar en los estudiantes la comprensión de la relación entre su papel como ciudadanos y las instancias gubernamentales a todo nivel, sobre todo local. La “alfabetización política” es indispensable para formar a los futuros conductores de la sociedad. Para ello, los foros, debates, proyectos colectivos de organización y liderazgo dentro y fuera del aula son muy interesantes y prácticos para enseñar y evaluar el ejercicio ciudadano. Esto se puede complementar con el uso de mapas, gráficos, croquis, planos, videos, presentaciones virtuales, etc., para desarrollar un aprendizaje integral e interrelacionar la división político-administrativa con la geografía del país.

Objetivos generales del área que se evalúan	Destrezas con criterios de desempeño a evaluar
<p><b>OG.CS.1.</b> Potenciar la construcción de una identidad personal y social auténtica a través de la comprensión de los procesos históricos y los aportes culturales locales, regionales y globales, en función de ejercer una libertad y autonomía solidaria y comprometida con los otros.</p> <p><b>OG.CS.8.</b> Aplicar los conocimientos adquiridos, a través del ejercicio de una ética solidaria y ecológica que apunte a la construcción y consolidación de una sociedad nueva basada en el respeto a la dignidad humana y de todas las formas de vida.</p>	<p><b>CS.3.2.19.</b> Establecer las ventajas y desventajas de la organización territorial del Ecuador en provincias, cantones, parroquias y regiones transversales, considerando su utilidad para el desarrollo nacional.</p> <p><b>CS.3.2.20.</b> Distinguir las características de los gobiernos provinciales del Ecuador, destacando su incidencia en la satisfacción de las necesidades de sus habitantes y la construcción de su identidad.</p> <p><b>CS.3.2.21.</b> Explicar las características político-administrativas de los gobiernos provinciales, municipales y parroquiales del país, destacando su cercanía con el pueblo y su capacidad para enfrentar cuestiones locales.</p> <p><b>CS.3.2.22.</b> Reconocer las formas de participación popular de las provincias, cantones y parroquias en la vida pública, destacando el trabajo y la acción colectivos en pro del bien común.</p> <p><b>CS.3.2.24.</b> Reconocer los principales rasgos físicos (relieves, hidrografía, climas, áreas cultivables, pisos ecológicos, etc.), de las provincias de la Costa norte, de la Costa sur, de la Sierra norte, de la Sierra centro, de la Sierra sur, de la Amazonía y de la región Insular de Galápagos.</p> <p><b>CS.3.2.25.</b> Reconocer los rasgos más sobresalientes de las provincias del país, basándonos en ejercicios gráficos, el uso de Internet, las redes sociales y destacar sus semejanzas y diferencias.</p> <p><b>CS.3.2.26.</b> Comparar la división natural del Ecuador con su división territorial en función de establecer concordancias o inconsistencias para el desarrollo del país.</p>
Elementos del perfil de salida a los que se contribuye	Indicadores para la evaluación del criterio
<p><b>J.1.</b> Comprendemos las necesidades y potencialidades de nuestro país y nos involucramos en la construcción de una sociedad democrática, equitativa e inclusiva.</p>	<p><b>I.CS.3.11.1.</b> Analiza las ventajas y desventajas de la organización territorial del país, las características de sus gobiernos (provinciales, municipales y parroquiales) y sus formas de participación popular, reconociendo las concordancias o inconsistencias entre la división natural y territorial existente en el país. (J.1., I.2.)</p>
<p><b>I.2.</b> Nos movemos por la curiosidad intelectual, indagamos la realidad nacional y mundial, reflexionamos y aplicamos nuestros conocimientos interdisciplinarios para resolver problemas en forma colaborativa e interdependiente aprovechando todos los recursos e información posibles.</p>	<p><b>I.CS.3.11.2.</b> Analiza los principales rasgos físicos de las provincias (relieves, hidrografía, climas, áreas cultivables, pisos ecológicos, etc.), mediante ejercicios gráficos, el uso de Internet y las redes sociales, destacando sus semejanzas y diferencias. (J.1., I.2.)</p>



### ●..... Criterio de evaluación

**CE.CS.3.12.** Plantea estrategias de solución y reducción de los efectos del calentamiento global y cambio climático, a partir del análisis de su contexto próximo.

### Orientaciones metodológicas para la evaluación del criterio

Este criterio busca evaluar la capacidad de los estudiantes para desagregar un todo en sus partes constitutivas y emitir juicios de valor fundamentados sobre aspectos vitales y actuales de la realidad nacional y mundial: el medioambiente y la relación del ser humano con la naturaleza.

Para ello, videos, debates, investigaciones colectivas e individuales, gráficos, mapas, información sobre riesgos y planes de contingencia vinculados totalmente a la realidad del Ecuador (problemas actuales como el Fenómeno de El Niño, el Tungurahua, el Cotopaxi, los incendios forestales) son indispensables para convertir a estos aprendizajes en productos motivadores, interesantes, creativos y participativos, en que los valores de la justicia, la solidaridad y la innovación se desarrollen por medio de propuestas creativas y actividades concretas.

Objetivos generales del área que se evalúan	Destrezas con criterios de desempeño a evaluar
<p><b>OG.CS.6.</b> Construir una conciencia cívica, crítica y autónoma, a través de la interiorización y práctica de los derechos humanos universales y ciudadanos, para desarrollar actitudes de solidaridad y participación en la vida comunitaria.</p> <p><b>OG.CS.9.</b> Promover y estimular el cuidado del entorno natural y cultural, a través de su conocimiento y valoración, para garantizar una convivencia armónica y responsable con todas las formas de vida del planeta.</p>	<p><b>CS.3.3.1.</b> Analizar las acciones y omisiones que provocan daños al ambiente y desarrollar una cultura de respeto con propuestas creativas y eficaces.</p>
	<p><b>CS.3.3.2.</b> Distinguir al Ecuador como uno de los países con mayor diversidad (cultural, étnica, geográfica, florística y faunística).</p>
	<p><b>CS.3.3.3.</b> Reconocer las áreas protegidas del Ecuador, proponiendo actividades y estrategias para preservarlas.</p>
	<p><b>CS.3.3.4.</b> Analizar las condiciones de los bosques ecuatorianos y las acciones que se pueden realizar para protegerlos y prevenir incendios.</p>
	<p><b>CS.3.3.5.</b> Comparar los efectos concretos que el cambio climático ha provocado en el país en los últimos tiempos y plantear acciones viables para revertir dicho proceso.</p>
	<p><b>CS.3.3.6.</b> Discutir las causas y los efectos del calentamiento global en el planeta y las acciones colectivas que se deben tomar para enfrentarlo.</p>
	<p><b>CS.3.3.7.</b> Plantear actividades concretas para la protección y conservación del ambiente (siembra de árboles, reciclaje, ahorro de agua y combustibles, etc.).</p>
Elementos del perfil de salida a los que se contribuye	Indicadores para la evaluación del criterio
<p><b>J.3.</b> Procedemos con respeto y responsabilidad con nosotros y con las demás personas, con la naturaleza y con el mundo de las ideas. Cumplimos nuestras obligaciones y exigimos la observación de nuestros derechos.</p>	<p><b>I.CS.3.12.1.</b> Examina las áreas protegidas del país y lo relaciona con los efectos del calentamiento global y cambio climático, planteando actividades concretas para su protección y conservación. (J.3., S.1.)</p>
<p><b>S.1.</b> Asumimos responsabilidad social y tenemos capacidad de interactuar con grupos heterogéneos, procediendo con comprensión, empatía y tolerancia.</p>	<p><b>I.CS.3.12.2.</b> Reconoce al Ecuador como un país diverso, destacando el valor de sus bosques y desarrollando una cultura de respeto al ambiente. (J.3., S.1.)</p>

## ●..... Criterio de evaluación

**CE.CS.3.13.** Examina la importancia de la organización social y de la participación de hombres, mujeres, personas con discapacidad para la defensa de derechos y objetivos comunes de una sociedad inclusiva, justa y equitativa.

### Orientaciones metodológicas para la evaluación del criterio

Este criterio busca evaluar la capacidad de los estudiantes para revisar de manera amplia y detallada procesos y problemas fundamentales, en la construcción de una conciencia ciudadana informada y participativa. Para ello, la participación práctica a través de debates, el planteamiento de soluciones a problemas reales, proyectos de acción colectiva adecuados a hechos de la cotidianidad, etc., son indispensables para la enseñanza - aprendizaje y evaluación de unas destrezas que no pueden quedarse en la memorización mecánica y la repetición tradicional y plana, ya que mediante el análisis de las diversas organizaciones sociales, los estudiantes podrán comprender la razón de su existencia y logros a lo largo de la historia.

#### Objetivos generales del área que se evalúan

**OG.CS.6.** Construir una conciencia cívica, crítica y autónoma, a través de la interiorización y práctica de los derechos humanos universales y ciudadanos, para desarrollar actitudes de solidaridad y participación en la vida comunitaria.

**OG.CS.7.** Adoptar una actitud crítica frente a la desigualdad socioeconómica y toda forma de discriminación, y de respeto ante la diversidad, por medio de la contextualización histórica de los procesos sociales y su desnaturalización, para promover una sociedad plural, justa y solidaria.

**OG.CS.9.** Promover y estimular el cuidado del entorno natural y cultural, a través de su conocimiento y valoración, para garantizar una convivencia armónica y responsable con todas las formas de vida del planeta.

**OG.CS.10.** Usar y contrastar diversas fuentes, metodologías cualitativas y cuantitativas y herramientas cartográficas, utilizando medios de comunicación y TIC, en la codificación e interpretación crítica de discursos e imágenes, para desarrollar un criterio propio acerca de la realidad local, regional y global, y reducir la brecha digital.

#### Destrezas con criterios de desempeño a evaluar

**CS.3.3.8.** Reconocer la importancia de la organización y la participación social como condición indispensable para construir una sociedad justa y solidaria.

**CS.3.3.9.** Destacar y analizar la existencia y el funcionamiento de las organizaciones sociales más representativas de la sociedad ecuatoriana.

**CS.3.3.10.** Identificar los antiguos y nuevos movimientos sociales que han influido en las transformaciones de los últimos tiempos.

**CS.3.3.11.** Discutir sobre las acciones que se pueden implementar dentro de la escuela para lograr una sociedad más justa y equitativa.

**CS.3.3.12.** Analizar la participación de mujeres y hombres en el marco de la diversidad, la equidad de género y el rechazo a toda forma de discriminación.

**CS.3.3.13.** Discutir la situación de las personas con discapacidad en el Ecuador y sus posibilidades de inclusión y participación productiva en la sociedad.

**CS.3.3.14.** Construir una propuesta colectiva con medidas y acciones concretas y viables tendientes a brindar un trato más justo a las personas con discapacidad.

**CS.3.3.15.** Examinar las principales denominaciones religiosas que existen en el Ecuador, destacando su función social y sus características más importantes.

**CS.3.3.16.** Destacar el avance que significó el establecimiento del laicismo y el derecho a la libertad de cultos en el país.



Elementos del perfil de salida a los que se contribuye	Indicadores para la evaluación del criterio
<p><b>J.1.</b> Comprendemos las necesidades y potencialidades de nuestro país y nos involucramos en la construcción de una sociedad democrática, equitativa e inclusiva.</p> <p><b>J.3.</b> Procedemos con respeto y responsabilidad con nosotros y con las demás personas, con la naturaleza y con el mundo de las ideas. Cumplimos nuestras obligaciones y exigimos la observación de nuestros derechos.</p> <p><b>I.1.</b> Tenemos iniciativas creativas, actuamos con pasión, mente abierta y visión de futuro; asumimos liderazgos auténticos, procedemos con proactividad y responsabilidad en la toma de decisiones y estamos preparados para enfrentar los riesgos que el emprendimiento conlleva.</p> <p><b>S.1.</b> Asumimos responsabilidad social y tenemos capacidad de interactuar con grupos heterogéneos, procediendo con comprensión, empatía y tolerancia.</p>	<p><b>I.CS.3.13.1.</b> Examina la importancia de las organizaciones sociales, a partir del análisis de sus características, función social y transformaciones históricas, reconociendo el laicismo y el derecho a la libertad de cultos como un avance significativo para lograr una sociedad más justa y equitativa. (J.1., J.3., S.1.)</p> <p><b>I.CS.3.13.2.</b> Analiza la participación de los miembros de la sociedad (mujeres, hombres, personas con discapacidad) en el marco de la diversidad e identifica las medidas y acciones concretas que posibilitan un trato más justo a las personas con discapacidad. (J.1., I.1.)</p>

## Mapa de contenidos conceptuales

